

GESCHÄFTSSTELLE

Drs. 1676-11
Köln 18 11 2011/pr

Entwicklung der Fachstudierendauer an Universitäten von 2007 bis 2009

Vorbemerkung	7
A. Einführung	9
A.I Zum Stand der Umstellung auf Bachelor- und Masterstudiengänge	9
A.II Entwicklung der Zahl der Absolventinnen und Absolventen	11
A.III Regelstudienzeiten	12
A.IV Studiendauer im internationalen Vergleich	15
B. Ergebnisse	18
B.I Entwicklung der Fachstudiendauer im Bundesgebiet	18
I.1 Fachstudiendauer nach Studienart	18
I.2 Fachstudiendauer von Deutschen, Bildungsinländern und Bildungsausländern	24
I.3 Entwicklung der Fachstudiendauer in den verschiedenen Prüfungsgruppen in ausgewählten Fächern	29
I.4 Fachstudiendauer im Bundesländervergleich	34
B.II Fachstudiendauer nach Studienbereichen	39
B.III Fächergruppe Sprach- und Kulturwissenschaften	39
III.1 Studienbereich Sprach- und Kulturwissenschaften allgemein	39
III.2 Studienbereich Evangelische Theologie (siehe Anhang)	43
III.3 Studienbereich Katholische Theologie (siehe Anhang)	43
III.4 Studienbereich Philosophie	43
III.5 Studienbereich Geschichte	45
III.6 Studienbereich Bibliothekswissenschaft, Dokumentation (siehe Anhang)	51
III.7 Studienbereich Allgemeine und vergleichende Literatur- und Sprachwissenschaft (siehe Anhang)	51
III.8 Studienbereich Altphilologie (klassische Philologie), Neugriechisch (siehe Anhang)	51
III.9 Studienbereich Germanistik (Deutsch, germanische Sprachen ohne Anglistik)	51
III.10 Studienbereich Anglistik, Amerikanistik	59
III.11 Studienbereich Romanistik	66
III.12 Studienbereich Slawistik, Baltistik, Finno-Ugristik (siehe Anhang)	67
III.13 Studienbereich Außereuropäische Sprach- und Kulturwissenschaften (siehe Anhang)	67
III.14 Studienbereich Kulturwissenschaften i. e. Sinne (siehe Anhang)	67

III.15 Studienbereich Psychologie	67
III.16 Studienbereich Erziehungswissenschaften	70
III.17 Studienbereich Sonderpädagogik	76
B.IV Fächergruppe Sport	78
IV.1 Studienbereich Sport, Sportwissenschaft	78
B.V Fächergruppe Rechts-, Wirtschafts- und Sozialwissenschaften	81
V.1 Studienbereich Rechts-, Wirtschafts- und Sozialwissenschaften allgemein	81
V.2 Studienbereich Regionalwissenschaften (siehe Anhang)	85
V.3 Studienbereich Politikwissenschaften	85
V.4 Studienbereich Sozialwissenschaften	89
V.5 Studienbereich Sozialwesen (siehe Anhang)	95
V.6 Studienbereich Rechtswissenschaften	95
V.7 Studienbereich Verwaltungswissenschaft (siehe Anhang)	98
V.8 Studienbereich Wirtschaftswissenschaften	98
V.9 Studienbereich Wirtschaftsingenieurwesen	110
B.VI Fächergruppe Mathematik/Naturwissenschaften	112
VI.1 Studienbereich Mathematik, Naturwissenschaften allgemein (siehe Anhang)	112
VI.2 Studienbereich Mathematik	112
VI.3 Studienbereich Informatik	120
VI.4 Studienbereich Physik, Astronomie	127
VI.5 Studienbereich Chemie	131
VI.6 Studienbereich Pharmazie	135
VI.7 Studienbereich Biologie	137
VI.8 Studienbereich Geowissenschaften (ohne Geographie) (siehe Anhang)	142
VI.9 Studienbereich Geographie	142
B.VII Fächergruppe Humanmedizin/Gesundheitswissenschaften	146
VII.1 Studienbereich Gesundheitswissenschaften allgemein	146
VII.2 Studienbereich Humanmedizin (ohne Zahnmedizin)	147
VII.3 Studienbereich Zahnmedizin	150
B.VIII Fächergruppe Veterinärmedizin (siehe Anhang)	152
B.IX Fächergruppe Agrar-, Forst- und Ernährungswissenschaften	152
IX.1 Studienbereich Landespfl ege, Umweltgestaltung (siehe Anhang)	152
IX.2 Studienbereich Agrarwissenschaften, Lebensmittel- und Getränketechnologie	152
IX.3 Studienbereich Forstwissenschaft, Holzwirtschaft (siehe Anhang)	154
IX.4 Studienbereich Ernährungs- und Haushaltswissenschaft (siehe Anhang)	154

B.X	Fächergruppe Ingenieurwissenschaften	155
X.1	Studienbereich Ingenieurwesen allgemein (siehe Anhang)	155
X.2	Studienbereich Bergbau, Hüttenwesen (siehe Anhang)	155
X.3	Studienbereich Maschinenbau/Verfahrenstechnik	155
X.4	Studienbereich Elektrotechnik	157
X.5	Studienbereich Verkehrstechnik, Nautik (siehe Anhang)	158
X.6	Studienbereich Architektur, Innenarchitektur	158
X.7	Studienbereich Raumplanung (siehe Anhang)	160
X.8	Studienbereich Bauingenieurwesen	160
X.9	Studienbereich Vermessungswesen (siehe Anhang)	161
B.XI	Fächergruppe Kunst/Kunstwissenschaften	162
XI.1	Studienbereich Kunst, Kunstwissenschaft allgemein	162
XI.2	Studienbereich Bildende Kunst (siehe Anhang)	163
XI.3	Studienbereich Gestaltung (siehe Anhang)	163
XI.4	Studienbereich Darstellende Kunst, Film und Fernsehen, Theaterwissenschaft (siehe Anhang)	163
XI.5	Studienbereich Musik, Musikwissenschaft	163
C.	Erläuterungen	165
C.I	Datenbasis und Auswertungsverfahren	165
I.1	Erhebungszeitraum	165
I.2	Fachstudiendauer	166
I.3	Zeitpunkt des Studienabschlusses	166
I.4	Zählweise des letzten Semesters	166
I.5	Erfasste Hochschulen	167
I.6	Erfasster Personenkreis	168
I.7	Erfasste Prüfungsarten	168
I.8	Zuordnung zu Studienfächern oder Studienbereichen	169
I.9	Statistische Auswertungen	170
I.10	Zur Aussagekraft der Maßzahlen und weiterer statistischer Daten	171
C.II	Zur Datenqualität	172
	Anhang 1: Fachstudiendauer von Deutschen, Bildungsinländern, Bildungsausländern und nach Studienarten für die verschiedenen Studienbereiche	173
	Anhang 2: Fachstudiendauer nach einzelnen Fächern und Hochschulen	257
	Liste der Universitäten und gleichgestellten Hochschulen	465
	Abkürzungsverzeichnis	473
	Literaturverzeichnis	474

Vorbemerkung

Die Geschäftsstelle des Wissenschaftsrates setzt mit der vorliegenden Studie die Berichterstattung über die Entwicklung der Fachstudiendauer |¹ fort.

Dieser Band informiert über die Fachstudiendauer in Bachelor-, Master-, Diplom-, Magister-, Lehramts-, Staatsexamens-, kirchlichen und künstlerischen Studiengängen, in denen in den Jahren 2007 bis 2009 Prüfungen an Universitäten, Pädagogischen und Theologischen Hochschulen sowie Kunst- und Musikhochschulen durchgeführt wurden. Eine Liste der hier berücksichtigten Hochschulen, deren Namen in den Grafiken und Anhängen in abgekürzter Form angegeben sind, ist am Ende dieses Bandes aufgeführt.

Im Unterschied zu früheren Bänden werden nicht nur Erstabschlüsse deutscher Absolventinnen und Absolventen, sondern auch ausländische Absolventinnen und Absolventen deutscher Universitäten sowie Absolventinnen und Absolventen eines Zweit- oder Aufbaustudiums einbezogen.

Der Kommentar im Berichtsteil beschränkt sich im Wesentlichen auf ausgewählte größere Studiengänge mit jeweils mindestens 400 Absolventinnen und Absolventen, darunter mindestens zehn Absolventinnen bzw. Absolventen an mindestens acht Hochschulen. Dies gilt auch für die Baumdiagramme, in denen die Fachstudiendauern der einzelnen Hochschulen miteinander verglichen werden und in denen zusätzlich in Klammern die Zahl der Absolventinnen und Absolventen der einzelnen Hochschulen mit angegeben ist. Weitere Ergebnisse können dem Tabellenanhang entnommen werden. In Anhang 1 werden die Zahl der Absolventinnen und Absolventen und die Mediane der Fachstudiendauer in den verschiedenen Studienbereichen und Studiengängen an Universitäten und gleichgestellten Hochschulen einander differenziert nach Deutschen, Bildungsinländern, |² Bildungsausländern, |³ Erststudium, Zweitstudium, sons-

|¹ Die Fachstudiendauer gibt die Anzahl der Fachsemester wieder, die in dem abgeschlossenen Studiengang bis zur Erreichung des Abschlusses studiert wurden (vgl. C.I.2 Erläuterungen, S. 166).

|² Absolventinnen und Absolventen ausländischer Staatsangehörigkeit, die ihre Hochschulzugangsberechtigung in Deutschland, aber nicht an einem Studienkolleg erworben haben.

tiges Studium |⁴ gegenübergestellt. Anhang 2 stellt die Zahl der Absolventinnen und Absolventen und die Mediane der Fachstudiendauer gegliedert nach Fächern und einzelnen Hochschulen dar.

Über die Entwicklung der Fachstudiendauer an Fachhochschulen in den Jahren 2007 bis 2009 informiert ein gleichzeitig erscheinender eigener Band. |⁵

|³ Absolventinnen und Absolventen ausländischer Staatsangehörigkeit, die ihre Hochschulzugangsberechtigung im Ausland oder an einem Studienkolleg erworben haben oder für die keine Angaben zur Art der Hochschulzugangsberechtigung vorliegen.

|⁴ Aufbaustudium nach einem ersten Abschluss; Ergänzungs-, Erweiterungs- und Zusatzstudium (z. B. bei Lehrämtern); über Studiengebühren hinausgehendes kostenpflichtiges Weiterbildungsstudium (nach der Systematik des Statistischen Bundesamtes).

|⁵ Geschäftsstelle des Wissenschaftsrates: Entwicklung der Fachstudiendauer an Fachhochschulen von 2007 bis 2009, Köln 2011.

A. Einführung

A.1 ZUM STAND DER UMSTELLUNG AUF BACHELOR- UND MASTERSTUDIENGÄNGE

Das deutsche Hochschulsystem ist durch die Umstellung auf Bachelor- und Masterstudiengänge zurzeit im Umbruch. Die neuen Studiengänge machen bereits drei Viertel aller Studiengänge an Universitäten und gleichgestellten Hochschulen aus. |⁶ Auch bei der Zahl der Absolventinnen und Absolventen machen sich die neuen Abschlüsse nach und nach bemerkbar. Im Prüfungsjahr 2007 schlossen 14 %, 2008 20 % und 2009 26 % der Absolventinnen und Absolventen an Universitäten und gleichgestellten Hochschulen mit einem Bachelor- oder Masterabschluss ab.

Neben den europaweit vereinbarten Bologna-Zielen der Förderung von Mobilität, von internationaler Vergleichbarkeit und von Beschäftigungsfähigkeit |⁷ ist die Umstellung auf gestufte Studiengänge in Deutschland auch mit der Erwartung einer Studienzeiterkürzung verbunden. Bisher trug die vergleichsweise lange Studiendauer bis zum ersten berufsqualifizierenden Abschluss mit zu einem im internationalen Vergleich relativ hohen Abschlussalter bei. |⁸

Die Studiendauer ist ein Kriterium beim Berufseinstieg, vor allem hinsichtlich der Konkurrenz mit Absolventinnen und Absolventen aus anderen europäi-

|⁶ Mit Stand 30.6.2011 gab es insgesamt 11.297 Studiengänge an Universitäten und gleichgestellten Hochschulen einschl. Kunst- und Musikhochschulen, darunter 4.100 Bachelor- und 4.492 Masterstudiengänge (Quelle: Hochschulkompass der HRK, <http://www.hochschulkompass.de/studium/suche/profisuuche.html>).

|⁷ Vgl. Gemeinsame Erklärung der Europäischen Bildungsminister zum Europäischen Hochschulraum, Bologna, 19.6.1999.

|⁸ Vgl. A.IV Studiendauer im internationalen Vergleich, S. 15; vgl. auch: Wissenschaftsrat: Empfehlungen zur Einführung neuer Studienstrukturen und -abschlüsse (Bakkalaureus/Bachelor – Magister/Master) in Deutschland, Januar 2000, in: Wissenschaftsrat: Beschäftigungssystem – Hochschulausbildung – Studienreform: Stellungnahme und Empfehlungen, Köln 2000, S. 99-149, hier S. 116.

schen Ländern. Daneben verursachen lange Studienzeiten höhere Bildungsausgaben und verkürzen durch den späteren Eintritt ins Berufsleben die potenzielle Beschäftigungszeit. Dadurch entgeht der Volkswirtschaft Wertschöpfung und den Studierenden für die Dauer des Studiums Einkommen.

In Folge der in Bologna vereinbarten Umstellung wurden 1999 die ersten Bachelor- und Masterstudiengänge angeboten. Die zuerst noch geringen Studierenden- und Abschlusszahlen (4.676 Studierende im Wintersemester 1999/2000, 297 Absolventinnen und Absolventen im Prüfungsjahr 2000 an Universitäten und gleichgestellten Hochschulen) sind seither von Jahr zu Jahr deutlich gestiegen. Im Prüfungsjahr 2009 schlossen 36.392 Absolventinnen und Absolventen an Universitäten und gleichgestellten Hochschulen mit dem Bachelor und 15.215 mit dem Master ab. Dabei schlossen die meisten Bachelorabsolventen (25.933 bzw. 71 %) mit einem Ein-Fach-Bachelor an Universitäten oder Kunsthochschulen ab. 22 % schlossen mit einem Zwei-Fach-Bachelor, 7 % mit einem Lehramts-Bachelor ab. Unter den Masterabschlüssen ist der Master an Universitäten mit vorausgesetzter Abschlussprüfung mit 12.309 Absolventen (81 %) der weitaus häufigste Abschluss. 15 % der Masterabsolventen schlossen mit einem Lehramts-Master ab. Im gleichen Zeitraum gab es an Universitäten und gleichgestellten Hochschulen 193.548 Studienanfängerinnen und Studienanfänger im ersten Fachsemester in Bachelor- und 38.005 in Masterstudiengängen sowie 401.561 Studierende in Bachelor- und 68.146 in Masterstudiengängen. Dies entspricht zusammen 68 % aller Studienanfängerinnen und Studienanfänger im ersten Fachsemester bzw. 36 % aller Studierenden an Universitäten und gleichgestellten Hochschulen.

Während über alle Prüfungs- und Fächergruppen hinweg im Prüfungsjahr 2009 26 % der Absolventinnen und Absolventen der Universitäten und gleichgestellten Hochschulen ihr Studium mit einem Bachelor- (BA) oder Masterabschluss (MA) beendeten (2008: 20 %, 2007: 14 %), liegt der Anteil der BA/MA-Abschlüsse in einigen Prüfungsgruppen und Fächern, naturgemäß insbesondere bei denen, die teilweise von der flächendeckenden Umstellung auf BA/MA-Studiengänge ausgenommen wurden, deutlich darunter. Bei den Lehramtsabschlüssen lag der Anteil der BA/MA-Abschlüsse 2009 bei 6 % bzw. 7 % (zusammen 13 %). Im Studienfach Katholische Theologie lag der Anteil bei 18 % bzw. 1 % (zusammen 19 %). Im Studienfach Rechtswissenschaften lag der Anteil bei 9 % (allerdings 10 % bei den Studierenden und 21 % bei den Studienanfängern). Deutlich höher ist dagegen der BA/MA-Anteil im Studienfach Wirtschaftsrecht mit 44 % (bzw. 60 % bei den Studierenden und 90 % bei den Studienanfängern). Im Studienfach Pharmazie lag der Anteil der BA/MA-Studiengänge im Prüfungsjahr 2009 unter den Absolventinnen und Absolventen bei 5 %, unter den Studierenden bei 4 %. Im Studienfach Allgemein-Medizin lag der Anteil der BA/MA-Studierenden und -Abschlüsse im Prüfungsjahr 2009 bei 1 %. Im Studienfach Zahnmedizin gibt es zwar einige Masterstudierende, jedoch entfielen sämtliche Abschlüsse im Prü-

fungsjahr 2009 auf Staatsexamina. Im Studienfach Veterinärmedizin ist lediglich der Master mit einem Anteil von 1 % bei den Studierendenzahlen und Abschlüssen vertreten.

A.II ENTWICKLUNG DER ZAHL DER ABSOLVENTINNEN UND ABSOLVENTEN

Im Zeitraum von 2005 bis 2009 ist die Zahl der Absolventinnen und Absolventen an Universitäten und gleichgestellten Hochschulen im Schnitt um 9 % jährlich gestiegen. Im Prüfungsjahr 2009 haben 195.391 Studierende ihr Studium an einer Universität, Pädagogischen oder Theologischen Hochschule, Kunst- oder Musikhochschule abgeschlossen (ohne Promotionen). Der Anstieg fällt im Vergleich zu den Studienanfängerzahlen überproportional aus, da in den letzten 15 Jahren lediglich 2000, 2001, 2008 und 2009 Zuwächse bei der Zahl der Studienanfänger im ersten Fachsemester (1. FS) von über 5 % gegenüber dem Vorjahr zu verzeichnen waren.

Den größten Anteil an den Abschlüssen an Universitäten und gleichgestellten Hochschulen hatten im Prüfungsjahr 2009 immer noch die Diplomabschlüsse mit 68.337 Absolventinnen und Absolventen, was einem Anteil von 35 % entspricht (2008: 69.831 bzw. 39 %, 2007: 68.958 bzw. 42 %). 31.257 Absolventinnen und Absolventen (16 %) schlossen im Prüfungsjahr 2009 mit einem herkömmlichen Lehramtsabschluss ab (2008: 21.455 bzw. 12 %, 2007: 28.390 bzw. 17 %). 23.754 Absolventinnen und Absolventen legten im Prüfungsjahr 2009 ein Staatsexamen (ohne Lehramt) ab, dies entspricht 12 % aller Abschlüsse an Universitäten und gleichgestellten Hochschulen (2008: 21.455 bzw. 12 %, 2007: 24.735 bzw. 15 %). 17.831 Absolventen schlossen mit dem Magister ab, was einem Anteil von 9 % entspricht (2008: 18.500, 2007: 16.986, dies entspricht jeweils 10 %).

Die bei den Abschlüssen 2009 am stärksten vertretene Fächergruppe waren die Sprach- und Kulturwissenschaften mit 55.172 bzw. 28 % (2008: 52.108 bzw. 29%, 2007: 45.333 bzw. 27 %), gefolgt von den Rechts-, Wirtschafts- und Sozialwissenschaften mit 53.068 bzw. 27 % (2008: 44.940 bzw. 25 %, 2007: 46.105 bzw. 28 %) und der Fächergruppe Mathematik, Naturwissenschaften mit 38.880 bzw. 20 % (2008: 35.361 bzw. 20 %, 2007: 30.937 bzw. 19 %). Die Zahl der Absolventinnen und Absolventen in den Ingenieurwissenschaften lag mit 15.774, was einem Anteil von 8 % entspricht, nur geringfügig über der der Vorjahre (2008: 15.080 bzw. 8 %, 2007: 14.342 bzw. 9 %).

Bei der Ermittlung der Fachstudiendauer werden nur die bestandenen Prüfungen berücksichtigt, nicht die Fachstudiendauern der Studienabbrecher, die bezogen auf die Studienanfängerjahrgänge 1997 bis 2001 an Universitäten und gleichgestellten Hochschulen (einschl. Kunsthochschulen) etwa 30 % ausmach-

ten. Dabei war die Schwundquote in den medizinischen Fächern und in der Fächergruppe Sport relativ niedrig und in den Fächergruppen Mathematik/Naturwissenschaften, Ingenieurwissenschaften, Sprach- und Kulturwissenschaften überdurchschnittlich hoch. Die Schwundquote war im Diplom (U) und entsprechenden Prüfungsgruppen mit etwa einem Drittel höher als im Lehramt, das etwa drei Viertel aller Studierenden der Studienanfängerjahrgänge 1997-2001 erfolgreich abschlossen. Für die Bachelor- und Masterstudiengänge liegen noch keine Erfolgsquoten vor. |⁹

A.III REGELSTUDIENZEITEN

Die Regelstudienzeit bis zum ersten berufsqualifizierenden Abschluss beträgt nach § 11 Hochschulrahmengesetz (HRG) für Studiengänge, die weder Fachhochschul- noch BA-/MA-Studiengänge sind, viereinhalb Jahre. Abweichende Festsetzungen sind in besonders begründeten Fällen sowie für Studiengänge, die in besonderer Studienform durchgeführt werden, möglich. Eine Regelstudienzeit von neun Semestern wird auch in den Allgemeinen Bestimmungen von Kultusministerkonferenz (KMK) und Hochschulrektorenkonferenz (HRK) zu Magisterprüfungsordnungen genannt. |¹⁰ Zur Regelstudienzeit im Diplom (U) gibt es teilweise fachspezifische Rahmenprüfungsordnungen von HRK und KMK. Diese bis zum Jahr 2002 veröffentlichten Rahmenordnungen bestehen teilweise als Strukturvorgaben weiter, die bei der Akkreditierung von Diplomstudiengängen zu berücksichtigen sind. |¹¹ Danach soll die Regelstudienzeit in Sportwissenschaft, Betriebswirtschaftslehre und Volkswirtschaftslehre acht Semester betragen; in Politikwissenschaft, Soziologie, Wirtschaftspädagogik, Wirtschaftsinformatik, Geographie, Geowissenschaften, Agrarwissenschaft und Vermessungswesen neun Semester; in Wirtschaftsingenieurwesen, Physik, Maschinenbau, Verfahrenstechnik, Elektrotechnik und Architektur zehn Semester. |¹² Allerdings legen die Prüfungsordnungen der Universitäten in vielen Fällen abweichende Regelstudienzeiten fest.

|⁹ Vgl. Statistisches Bundesamt: Erfolgsquoten 2009. Berechnung für die Studienanfängerjahrgänge 1997 bis 2001, Wiesbaden 2011, S. 11 und 13.

|¹⁰ Vgl. KMK/HRK: Allgemeine Bestimmungen für Magisterprüfungsordnungen (Magistra Artium/Magister Artium), 1997, § 2 III.

|¹¹ Vgl. Erläuterungen zu Rahmenprüfungsordnungen und fachspezifischen Bestimmungen auf der Website der KMK (<http://www.kmk.org/wissenschaft-hochschule/studium-und-pruefung/rahmenpruefungsordnungen.html> v. 18.7.2011).

|¹² Vgl. Erläuterungen zu Allgemeinen Bestimmungen und Rahmenprüfungsordnungen auf der Website der HRK (<http://www.hrk.de/de/beschluesse/108.php> v. 20.7.2011).

Für die Bachelorstudiengänge ist nach § 19 II HRG in den Prüfungsordnungen eine Regelstudienzeit von mindestens drei und höchstens vier Jahren festzulegen. Die Regelstudienzeit im Master beträgt nach § 19 III HRG mindestens ein Jahr und höchstens zwei Jahre. Die Gesamtregelstudienzeit bei konsekutiven Studiengängen beträgt nach § 19 IV HRG höchstens fünf Jahre. |¹³ Diese Vorgaben finden sich in den Hochschulgesetzen der Länder wieder. Das vorherige System der Koordinierung über Rahmenordnungen wurde bei den Bachelor- und Masterstudiengängen durch ein System der Qualitätssicherung durch Akkreditierung abgelöst. |¹⁴ Die folgenden Übersichten stellen die im Wintersemester 2009/2010 in den verschiedenen Bundesländern und Fächergruppen an Universitäten sowie Kunst- und Musikhochschulen bestehenden Regelstudienzeiten dar:

Übersicht 1: Regelstudienzeiten in Bachelorstudiengängen nach Bundesländern im Wintersemester 2009/2010

Bundesland	Studiengänge an Universitäten	darunter			Studiengänge an Kunst- und Musikhochschulen	darunter		
		6 Sem.	7 Sem.	8 Sem.		6 Sem.	7 Sem.	8 Sem.
Baden-Württemberg	357	97 %	2 %	1 %	42	12 %	0 %	86 %
Bayern	424	95 %	4 %	1 %	1	100 %	0 %	0 %
Berlin	161	98 %	2 %	0 %	18	44 %	0 %	56 %
Brandenburg	89	93 %	7 %	0 %	1	100 %	0 %	0 %
Bremen	64	95 %	3 %	2 %	164	84 %	4 %	5 %
Hamburg	164	84 %	4 %	5 %	17	35 %	0 %	65 %
Hessen	217	94 %	6 %	0 %	3	0 %	0 %	100 %
Mecklenburg-Vorpommern	60	92 %	7 %	0 %	3	0 %	0 %	100 %
Niedersachsen	362	98 %	1 %	1 %	12	67 %	0 %	33 %
Nordrhein-Westfalen	591	95 %	3 %	2 %	45	4 %	0 %	91 %
Rheinland-Pfalz	196	95 %	3 %	2 %	-	-	-	-
Saarland	51	100 %	0 %	0 %	2	0 %	0 %	100 %
Sachsen	206	94 %	5 %	0 %	3	100 %	0 %	0 %
Sachsen-Anhalt	96	81 %	18 %	1 %	8	0 %	0 %	100 %
Schleswig-Holstein	93	98 %	2 %	0 %	12	42 %	0 %	58 %
Thüringen	116	88 %	9 %	3 %	3	100 %	0 %	0 %
Bundesländer insgesamt	3.247	94 %	4 %	1 %	169	26 %	0 %	72 %

Quelle: HRK: Statistische Daten zur Einführung von Bachelor- und Masterstudiengängen, Wintersemester 2009/2010, S. 51-52; eigene Berechnungen

|¹³ Siehe Hochschulrahmengesetz (HRG) vom 26.1.1976, zuletzt geändert am 12.4.2007.

|¹⁴ Vgl. Erläuterungen zu Rahmenprüfungsordnungen und fachspezifischen Bestimmungen auf der Website der KMK, a.a.O.

Übersicht 2: Regelstudienzeiten in Bachelorstudiengängen nach Fächergruppen im Wintersemester 2009/2010

Fächergruppe	Studiengänge an Universitäten	darunter			Studiengänge an Kunst- und Musikhochschulen	darunter		
		6 Sem.	7 Sem.	8 Sem.		6 Sem.	7 Sem.	8 Sem.
Sprach- und Kulturwissenschaften	1.537	98 %	1 %	1 %	33	52 %	0 %	48 %
Rechts-, Wirtschafts- und Sozialwissenschaften	496	93 %	5 %	2 %	1	100 %	0 %	0 %
Mathematik, Naturwissenschaften	685	96 %	4 %	0 %	1	100 %	0 %	0 %
Medizin, Gesundheitswissenschaften	149	99 %	1 %	1 %	-	-	-	-
Agrar-, Forst- und Ernährungswissenschaften	59	100 %	0 %	0 %	-	-	-	-
Ingenieurwissenschaften	398	80 %	17 %	3 %	4	50 %	0 %	50 %
Kunst und Musik	86	87 %	1 %	12 %	150	22 %	0 %	78 %
Fächergruppen insgesamt*	3.229	95 %	4 %	1 %	166	27 %	0 %	73 %

* Ein Studiengang kann mehreren Fächergruppen zugeordnet sein. Die Sortierung der Fächergruppen folgt der Klassifikation des Statistischen Bundesamtes.

Quelle: HRK: Statistische Daten zur Einführung von Bachelor- und Masterstudiengängen, Wintersemester 2009/2010, S. 55; eigene Berechnungen

Übersicht 3: Regelstudienzeiten in Masterstudiengängen nach Bundesländern im Wintersemester 2009/2010

Bundesland	Studiengänge an Universitäten	darunter			Studiengänge an Kunst- und Musikhochschulen	darunter		
		2 Sem.	3 Sem.	4 Sem.		2 Sem.	3 Sem.	4 Sem.
Baden-Württemberg	283	5 %	5 %	89 %	50	4 %	4 %	92 %
Bayern	336	4 %	9 %	83 %	2	0 %	0 %	100 %
Berlin	262	9 %	8 %	81 %	23	17 %	4 %	70 %
Brandenburg	110	3 %	16 %	80 %	2	0 %	0 %	50 %
Bremen	61	10 %	5 %	85 %	1	0 %	0 %	100 %
Hamburg	105	9 %	3 %	89 %	14	0 %	0 %	93 %
Hessen	243	3 %	9 %	86 %	4	25 %	0 %	75 %
Mecklenburg-Vorpommern	65	5 %	11 %	80 %	-	-	-	-
Niedersachsen	432	17 %	3 %	78 %	11	0 %	0 %	100 %
Nordrhein-Westfalen	720	7 %	3 %	90 %	24	8 %	0 %	83 %
Rheinland-Pfalz	125	9 %	7 %	80 %	-	-	-	-
Saarland	29	10 %	0 %	90 %	-	-	-	-
Sachsen	166	2 %	4 %	93 %	-	-	-	-
Sachsen-Anhalt	69	9 %	10 %	81 %	12	0 %	0 %	100 %
Schleswig-Holstein	135	27 %	3 %	70 %	1	0 %	0 %	100 %
Thüringen	100	2 %	10 %	86 %	3	0 %	0 %	100 %
Bundesländer insgesamt	3.241	8 %	6 %	85 %	147	6 %	2 %	88 %

Quelle: HRK: Statistische Daten zur Einführung von Bachelor- und Masterstudiengängen, Wintersemester 2009/2010, S. 53-54; eigene Berechnungen

Übersicht 4: Regelstudienzeiten in Masterstudiengängen nach Fächergruppen im Wintersemester 2009/2010

Fächergruppe	Studiengänge an Universitäten	darunter			Studiengänge an Kunst- und Musikhochschulen	darunter		
		2 Sem.	3 Sem.	4 Sem.		2 Sem.	3 Sem.	4 Sem.
Sprach- und Kulturwissenschaften	1.230	7 %	3 %	90 %	23	9 %	9 %	83 %
Rechts-, Wirtschafts- und Sozialwissenschaften	718	15 %	9 %	76 %	3	0 %	33 %	67 %
Mathematik, Naturwissenschaften	665	5 %	5 %	90 %	1	0 %	100 %	0 %
Medizin, Gesundheitswissenschaften	165	7 %	8 %	85 %	1	0 %	0 %	100 %
Agrar-, Forst- und Ernährungswissenschaften	77	1 %	5 %	94 %	-	-	-	-
Ingenieurwissenschaften	463	3 %	12 %	85 %	5	0 %	0 %	100 %
Kunst und Musik	71	18 %	1 %	80 %	120	7 %	1 %	93 %
Fächergruppen insgesamt*	3.194	8 %	6 %	86 %	141	6 %	2 %	91 %

* Ein Studiengang kann mehreren Fächergruppen zugeordnet sein. Die Sortierung der Fächergruppen folgt der Klassifikation des Statistischen Bundesamtes.

Quelle: HRK: Statistische Daten zur Einführung von Bachelor- und Masterstudiengängen, Wintersemester 2009/2010, S. 56; eigene Berechnungen

A.IV STUDIENDAUER IM INTERNATIONALEN VERGLEICH

Ein Vergleich der deutschen Studiendauer mit der anderer Länder ist aufgrund unterschiedlicher Strukturen nur begrenzt möglich. Abgesehen von Großbritannien und Irland, wo das Studium wie in den USA und Kanada traditionell konsekutiv in eine Bachelor- und eine Masterphase strukturiert ist, wurde in den meisten europäischen Ländern die zweistufige Studienstruktur erst im Zuge des Bologna-Prozesses zu unterschiedlichen Zeitpunkten eingeführt.

Dabei unterscheiden sich die Studiengänge in der vorgesehenen Studiendauer je nach Land. In 17 der europäischen Staaten (u. a. in Dänemark, Finnland, Frankreich, Italien und der Schweiz), die die Bologna-Erklärung unterzeichnet haben, dominiert das Modell mit einem dreijährigen Bachelor- und zweijährigen Masterstudium (180 + 120 ECTS | ¹⁵-Leistungspunkte). Das Modell mit einem vierjährigen Bachelor und einjährigen Master herrscht in Bulgarien (240 + 60 ECTS-Leistungspunkte) bzw. Schottland (240 + 90 ECTS-Leistungspunkte) vor. In einigen osteuropäischen Staaten (Armenien, Georgien, Litauen, Russland) und der

| ¹⁵ ECTS = European Credit Transfer System.

Türkei wird der Bachelor vier Jahre, der Master zwei Jahre studiert (240 + 120 ECTS-Leistungspunkte). In etwa der Hälfte der Bologna-Staaten, darunter auch Deutschland, bestehen mehrere Modelle nebeneinander. |¹⁶ Dabei ist in Deutschland die Spanne für die Regelstudienzeit in Bachelorstudiengängen durch § 19 HRG auf drei bis vier Jahre, für Masterstudiengänge auf ein bis zwei Jahre und die Gesamtregelstudienzeit für konsekutive Studiengänge auf höchstens fünf Jahre festgelegt.

Übersicht 5: Typisches Eintritts- und Abschlussalter im Tertiärbereich (2009)

Ausgewählte Länder	Typisches Abschlussalter Sekundarbereich II (ISCED 3A)	Tertiärbereich A (ISCED 5A)				Typisches Abschlussalter in weiterführenden forschungsorientierten Studiengängen (ISCED 6)
		Typisches Eintrittsalter	Typisches Abschlussalter			
			3-5jährige Studiengänge	5-6jährige Studiengänge	Mehr als 6jährige Studiengänge	
Australien	17	18	21-22	22-23	24	25-26
Dänemark	18-19	21	24	26	25-29	30-34
Deutschland	19-20	19-21	24-26	25-27	a	28-29
Finnland	19	19	24	26	35-39	30-34
Frankreich	18-19	m	20-23	22-25	28-31	27-29
Großbritannien	18	18	20-22	22-24	23-25	25-29
Irland	18	18	21	23	25	27
Japan	17	18	21	23	24	26
Kanada	17-18	m	22	23-24	25	27-29
Korea	18	18	22	24	a	30-34
Niederlande	17	18-19	23	a	a	28-29
Norwegen	18	19-20	22-23	24-25	26-27	28-29
Österreich	17-18	19-20	22-24	24-26	a	27-29
Schweden	18	19	25	25	a	30-34
Schweiz	18-20	19-21	24-26	25-27	25-27	30-34
Spanien	17	18	20-22	22-23	30-34	30-34
USA	17	18	21	23	24	26

a: Kategorie trifft nicht zu, m: keine Daten verfügbar

Quelle: Organisation für wirtschaftliche Zusammenarbeit und Entwicklung (OECD): Education at a glance 2011, Anhang 1, Tabellen X.1.1a, X.1.1c, X.1.1d

Übersicht 5 gibt einen Überblick über das typische Alter in OECD-Ländern bei Aufnahme und Abschluss eines Studiums, basierend auf der Regelstudienzeit,

|¹⁶ Exekutivagentur Bildung, Audiovisuelles und Kultur (Hrsg.): Hochschulbildung in Europa 2009: Entwicklungen im Rahmen des Bologna-Prozesses, 2009 (http://eacea.ec.europa.eu/education/eurydice/documents/thematic_reports/099DE.pdf v. 23.9.2010), S. 20-21.

in der ein Studierender im Vollzeitstudium einen Studiengang ohne Wiederholungen und Unterbrechungen theoretisch durchlaufen kann: |¹⁷

Dabei lag das Eintrittsalter in das Studium in Deutschland 2009 noch relativ hoch, weil neuere Entwicklungen wie das Abitur nach Klasse 12 oder die Aussetzung der Pflicht zur Ableistung des Grundwehrdienstes erst in den Jahren darauf wirksam werden.

|¹⁷ Vgl. Organisation für wirtschaftliche Zusammenarbeit und Entwicklung (OECD): Education at a glance 2011. Glossary (<http://www.oecd.org/dataoecd/44/7/43642148.pdf> v. 10.10.2011), S. 58.

B. Ergebnisse

B.1 ENTWICKLUNG DER FACHSTUDIENDAUER IM BUNDESGBIET

I.1 Fachstudiendauer nach Studienart

Im vorliegenden Band werden nicht nur die Fachstudiendauern der deutschen Erstabsolventinnen und -absolventen, |¹⁸ sondern die Fachstudiendauer aller Absolventinnen und Absolventen (ohne Promotionen) einschließlich des Zweitstudiums (als weiterer Abschluss nach dem Erststudium) oder sonstiger Studienarten |¹⁹ untersucht.

Während bei den herkömmlichen Studiengängen (vor allem beim Magister) die Fachstudiendauer im Zweitstudium etwas kürzer, in den sonstigen Studiengängen (z. B. Aufbaustudium) sehr viel kürzer ist als im Erststudium, unterscheiden sich beim Bachelor und Master Erst-, Zweit- und sonstige Abschlüsse kaum in der Fachstudiendauer und weichen nur geringfügig von der Regelstudienzeit ab.

Der Bachelor wurde im untersuchten Zeitraum in knapp 99 % der Fälle als Erstabschluss erworben. Lediglich ein knappes Prozent entfällt auf Zweitabschlüsse, noch weniger Fälle auf sonstige Abschlüsse.

Die Ergebnisse für die Fachstudiendauern der Jahre 2007-2009 zeigen, dass die Fachstudiendauern sowohl im Erst- als auch im Zweit- oder sonstigen Studium sehr nah an der Regelstudienzeit liegen. 2007 betrug die Fachstudiendauer in Bachelorstudiengängen an Universitäten und gleichgestellten Hochschulen im Median 6,1 Semester, 2008 und 2009 5,8 Semester.

|¹⁸ In diesem wie in den vorhergehenden Bänden der Geschäftsstelle des Wissenschaftsrates zur Fachstudiendauer ist beim Erststudium das Weiterstudium bzw. die Prüfungswiederholung zur Verbesserung der Prüfungsnote (z. B. nach erfolgreichem Freiversuch) eingeschlossen.

|¹⁹ Aufbaustudium nach einem ersten Abschluss; Ergänzungs-, Erweiterungs- und Zusatzstudium, z. B. bei Lehramt; über Studiengebühren hinausgehendes kostenpflichtiges Weiterbildungsstudium.

Übersicht 6: Median der Fachstudiendauer (in Semestern) der Bachelorabschlüsse |²⁰ an Universitäten und gleichgestellten Hochschulen nach Studienart

Jahr	Abschlüsse	insgesamt	Erststudium	Zweitstudium	Sonstiges Studium
2007	Median Fachstudiendauer	6,1	6,1	6,1	6,6
	Anzahl (Anteil an insg.)	14.544	14.396 (99,0 %)	143 (1,0 %)	5 (0,0 %)
2008	Median Fachstudiendauer	5,8	5,8	6,1	7,3
	Anzahl (Anteil an insg.)	24.038	23.721 (98,7 %)	292 (1,2 %)	25 (0,1 %)
2009	Median Fachstudiendauer	5,8	5,8	6,1	5,6
	Anzahl (Anteil an insg.)	36.392	35.985 (98,9 %)	375 (1,0 %)	32 (0,1 %)
2007-2009	Median Fachstudiendauer	5,9	5,9	6,1	6,3
	Anzahl (Anteil an insg.)	74.974	74.102 (98,8 %)	810 (1,1 %)	62 (0,1 %)

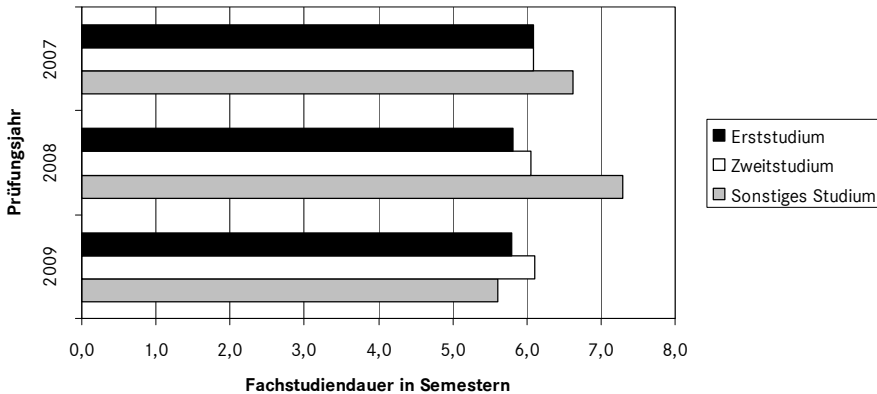

Masterabschlüsse wurden dagegen in den Prüfungsjahren 2007-2009 in etwa gleicher Häufigkeit (jeweils ca. 45 %) als Erstabschluss oder als sonstiger Abschluss abgelegt; die übrigen 10 % entfielen auf Zweitabschlüsse. Es ist davon auszugehen, dass der Anteil der Erstabschlüsse beim Masterstudium in Zukunft noch abnimmt, da Masterabschlüsse nach den „Ländergemeinsamen Strukturvorgaben für die Akkreditierung von Bachelor- und Masterstudiengängen“ (Beschluss der Kultusministerkonferenz vom 10.10.2003 i.d.F. vom 04.02.2010) entweder konsekutiv oder weiterbildend sein müssen.

Ähnlich wie beim Bachelor ist beim Master festzustellen, dass die Zweit- und sonstigen Absolventinnen und Absolventen kaum kürzer als die Erstabsolventinnen und -absolventen studieren und dass die Fachstudiendauern in etwa der

²⁰ Einschl. BA FH (2007: 14, 2008 7 Absolventinnen bzw. Absolventen an der Hafencity Universität Hamburg), BA Lehramt.

Regelstudienzeit von vier Semestern entsprechen, die in über 80 % der Masterstudiengänge an Universitäten und Kunsthochschulen vorgesehen sind. |²¹

Übersicht 7: Median der Fachstudiendauer (in Semestern) der Masterabschlüsse |²² an Universitäten und gleichgestellten Hochschulen nach Studienart

Jahr	Abschlüsse	insgesamt	Erststudium	Zweitstudium	Sonstiges Studium
2007	Median Fachstudiendauer	4,0	4,3	4,1	3,8
	Anzahl (Anteil an insg.)	9.189	3.119 (33,9 %)	983 (10,7 %)	5.087 (55,4 %)
2008	Median Fachstudiendauer	3,9	3,9	4,1	3,9
	Anzahl (Anteil an insg.)	11.809	4.921 (41,7 %)	1.338 (11,3 %)	5.550 (47,0 %)
2009	Median Fachstudiendauer	3,9	3,8	4,2	3,8
	Anzahl (Anteil an insg.)	15.215	7.607 (50,0 %)	1.589 (10,4 %)	6.019 (39,6 %)
2007-2009	Median Fachstudiendauer	3,9	3,9	4,1	3,8
	Anzahl (Anteil an insg.)	36.213	15.647 (43,2 %)	3.910 (10,8 %)	16.656 (46,0 %)

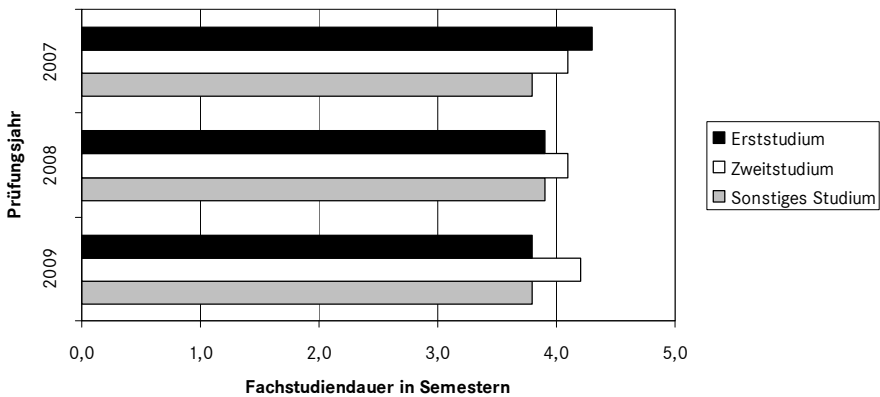

Dagegen wird bei den nicht konsekutiven Studiengängen die Regelstudiendauer, die im Magister nach der Rahmenordnung neun Semester und im Diplom acht bis zehn Semester beträgt, häufig nicht eingehalten. Im Erststudium wurde diese Regelstudienzeit von im Schnitt neun Semestern in den Jahren 2007-2009 im Magister jeweils um 2,4 Semester überschritten, im Diplom 2007 um 1,8 Semester, 2008 und 2009 um 1,7 Semester. Im Zweitstudium wurde die Regelstudienzeit im Diplom im Durchschnitt der Jahre 2007 bis 2009 um ein halbes Semester überschritten, im Magister um zwei Semester. Für sonstige (z. B.

|²¹ Vgl. HRK: Statistische Daten zur Einführung von Bachelor- und Masterstudiengängen, Jahrgänge Wintersemester 2006/07 bis Sommersemester 2009. Eine Regelstudienzeit von 2 Semestern gilt für etwa 8 % der Masterstudiengänge an Universitäten, eine Regelstudienzeit von 3 Semestern für etwa 6 % der Fälle (vgl. Übersicht 3 auf S. 14).

|²² Einschl. MA FH (2007: insgesamt 50 Absolventinnen bzw. Absolventen; 2008 insgesamt 47 Absolventinnen bzw. Absolventen; 2009 insgesamt 20 Absolventinnen bzw. Absolventen an der Katholischen Universität Eichstätt-Ingolstadt, der Universität Lüneburg und der Hafencity Universität Hamburg), MA Lehramt.

Aufbau-)Studiengänge gelten andere Regelstudienzeiten. Hier betrug die Fachstudiendauer im Diplom im Durchschnitt der Jahre 2007 bis 2009 sechs Semester, im Magister lediglich zwei Semester. Dies deckt sich damit, dass solche weiterführenden Magister-Studiengänge häufig mit einer sehr kurzen Regelstudienzeit von z. B. zwei Semestern angeboten werden. |²³

Übersicht 8: Median der Fachstudiendauer (in Semestern) der Diplomabschlüsse |²⁴ an Universitäten und gleichgestellten Hochschulen nach Studienart

Jahr	Abschlüsse	insgesamt	Erststudium	Zweitstudium	Sonstiges Studium
2007	Median Fachstudiendauer	10,8	10,8	9,4	5,8
	Anzahl (Anteil an insg.)	68.958	65.678 (95,2 %)	2.193 (3,2 %)	1.087 (1,6 %)
2008	Median Fachstudiendauer	10,7	10,7	9,5	6,3
	Anzahl (Anteil an insg.)	69.831	66.725 (95,6 %)	2.079 (3,0 %)	1.027 (1,5 %)
2009	Median Fachstudiendauer	10,7	10,7	9,7	6,8
	Anzahl (Anteil an insg.)	68.337	65.426 (95,7 %)	1.878 (2,7 %)	1.033 (1,5 %)
2007-2009	Median Fachstudiendauer	10,7	10,8	9,5	6,2
	Anzahl (Anteil an insg.)	207.126	197.829 (95,5 %)	6.150 (3,0 %)	3.147 (1,5 %)

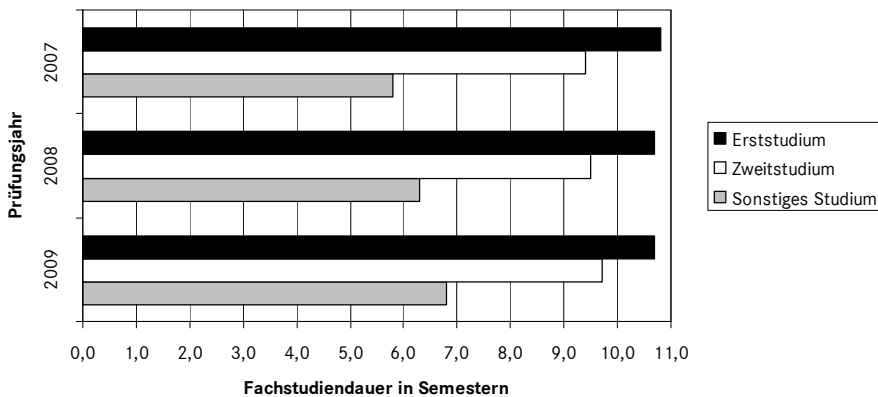

|²³ Ein Beispiel ist der an etwa 20 Universitäten angebotene Studiengang Deutsches Recht für im Ausland graduierte Juristen, der nur in wenigen Fällen auf eine Regelstudienzeit von mehr als zwei Semestern ausgelegt ist.

|²⁴ Einschl. Diplom FH (2007 insgesamt 1.408 Absolventinnen bzw. Absolventen; 2008 insgesamt 1.312 Absolventinnen bzw. Absolventen; 2009 insgesamt 1.119 Absolventinnen bzw. Absolventen u. a. an der Universität Lüneburg, der Hafencity Universität Hamburg, der Muthesius Kunsthochschule Kiel, der Universität der Bundeswehr München und der Universität Duisburg-Essen), Diplom I (2007 insgesamt 2.516 Absolventinnen bzw. Absolventen, 2008 insgesamt 2.322 Absolventinnen bzw. Absolventen, 2009 insgesamt 2.164 Absolventinnen bzw. Absolventen an den ehemaligen Gesamthochschulen sowie an der Universität Hamburg).

Übersicht 9: Median der Fachstudiendauer (in Semestern) der Magisterabschlüsse an Universitäten und gleichgestellten Hochschulen nach Studienart

Jahr	Abschlüsse	insgesamt	Erststudium	Zweitstudium	Sonstiges Studium
2007	Median Fachstudiendauer	11,3	11,4	11,0	2,3
	Anzahl (Anteil an insg.)	16.986	15.867 (93,4 %)	392 (2,3 %)	727 (4,3 %)
2008	Median Fachstudiendauer	11,3	11,4	11,4	2,2
	Anzahl (Anteil an insg.)	18.500	17.605 (95,2 %)	365 (2,0 %)	530 (2,9 %)
2009	Median Fachstudiendauer	11,3	11,4	10,6	1,8
	Anzahl (Anteil an insg.)	17.831	16.939 (95,0 %)	416 (2,3 %)	476 (2,7 %)
2007-2009	Median Fachstudiendauer	11,3	11,4	11,0	2,0
	Anzahl (Anteil an insg.)	53.317	50.411 (94,5 %)	1.173 (2,2 %)	1.733 (3,3 %)

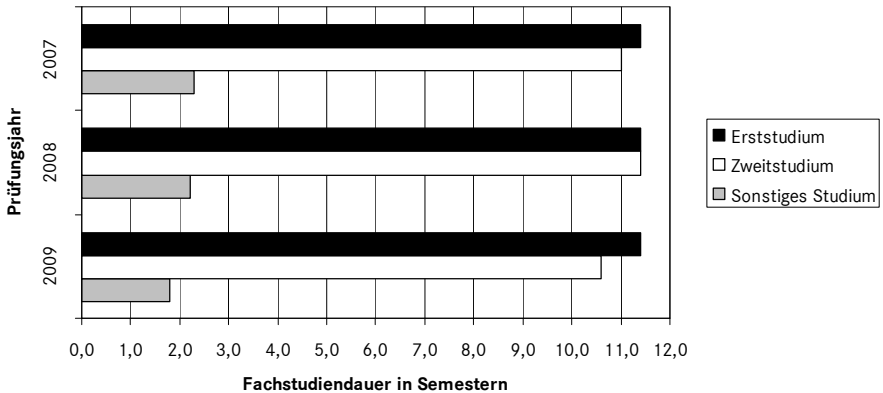

Beim Staatsexamen (ohne Lehramt) betrug die Regelstudienzeit 2007-2009 im Zweitstudium etwa zwei Semester weniger als im Erststudium und in sonstigen Studienarten sogar nur die Hälfte eines Erststudiums. Auch hier handelt es sich häufig um weiterbildende Studiengänge mit verkürzter Regelstudienzeit.

Übersicht 10: Median der Fachstudiendauer (in Semestern) der Staatsexamensabschlüsse |²⁵ (ohne Lehramt) an Universitäten und gleichgestellten Hochschulen nach Studienart

Jahr	Abschlüsse	insgesamt	Erststudium	Zweitstudium	Sonstiges Studium
2007	Median Fachstudiendauer	11,4	11,4	8,9	5,5
	Anzahl (Anteil an insg.)	24.735	24.452 (98,9 %)	241 (1,0 %)	42 (0,2 %)
2008	Median Fachstudiendauer	11,6	11,6	10,0	5,6
	Anzahl (Anteil an insg.)	21.455	21.298 (99,3 %)	148 (0,7 %)	9 (0,0 %)
2009	Median Fachstudiendauer	11,4	11,4	10,7	5,5
	Anzahl (Anteil an insg.)	23.745	23.521 (99,1 %)	184 (0,8 %)	40 (0,2 %)
2007-2009	Median Fachstudiendauer	11,5	11,5	9,8	5,5
	Anzahl (Anteil an insg.)	69.935	69.271 (99,1 %)	573 (0,8 %)	91 (0,1 %)

|²⁵ Staatsexamen/1. Staatsprüfung; Staatsexamen (einphasige Ausbildung).

noch Übersicht 10: Median der Fachstudiendauer (in Semestern) der Staatsexamensabschlüsse (ohne Lehramt) an Universitäten und gleichgestellten Hochschulen nach Studienart

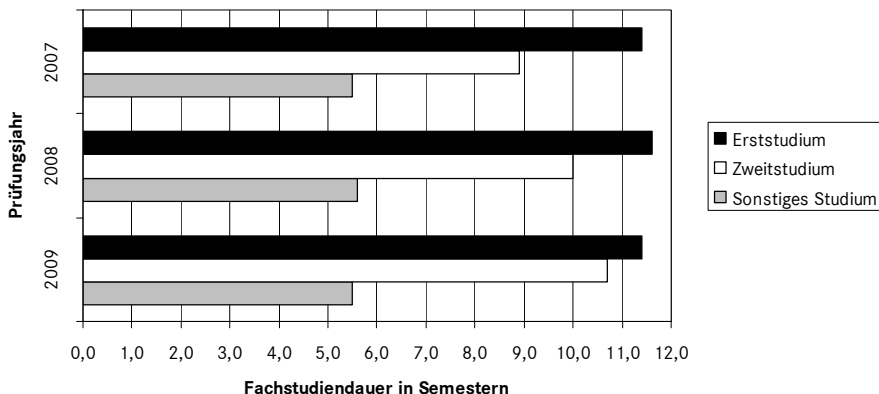

Beim Lehramt (ohne BA/MA) betrug die Fachstudiendauer 2007-2009 im Zweitstudium knapp ein Semester weniger als im Erststudium, bei sonstigen Studiengängen etwa 3,5 Semester weniger. Dabei handelt es sich um Erweiterungs- und Ergänzungsprüfungen mit verkürzter Regelstudienzeit.

Übersicht 11: Median der Fachstudiendauer (in Semestern) der Lehramtsabschlüsse (ohne BA/MA) an Universitäten und gleichgestellten Hochschulen nach Studienart

Jahr	Abschlüsse	insgesamt	Erststudium	Zweitstudium	Sonstiges Studium
2007	Median Fachstudiendauer	9,0	9,1	8,2	5,7
	Anzahl (Anteil an insg.)	28.390	25.406 (89,5 %)	495 (1,7 %)	2.489 (8,8 %)
2008	Median Fachstudiendauer	9,1	9,2	8,4	5,6
	Anzahl (Anteil an insg.)	30.153	27.294 (90,5 %)	535 (1,8 %)	2.324 (7,7 %)
2009	Median Fachstudiendauer	9,1	9,2	9,3	5,5
	Anzahl (Anteil an insg.)	31.257	28.272 (90,5 %)	540 (1,7 %)	2.445 (7,8 %)
2007-2009	Median Fachstudiendauer	9,0	9,2	8,6	5,6
	Anzahl (Anteil an insg.)	89.800	80.972 (90,2 %)	1.570 (1,7 %)	7.258 (8,1 %)

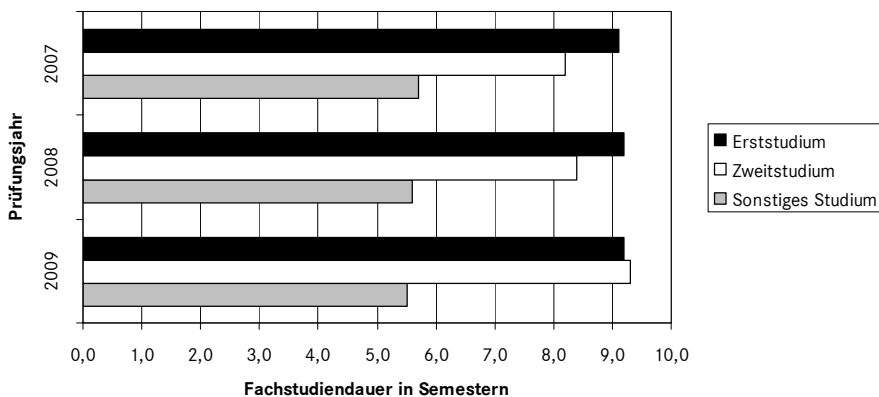

In der Hochschulstatistik wird je nach Staatsangehörigkeit und Hochschulzugangsberechtigung zwischen Deutschen (Studierenden mit deutscher Staatsangehörigkeit), Bildungsinländern (Studierenden mit ausländischer Staatsangehörigkeit, die ihre Hochschulzugangsberechtigung in Deutschland erworben haben) und Bildungsausländern (Studierenden mit ausländischer Staatsangehörigkeit, die ihre Hochschulzugangsberechtigung im Ausland oder an einem Studienkolleg erworben haben) unterschieden.

In den Studienjahren 2005 bis 2009 lag der Anteil der Bildungsinländer an Universitäten und gleichgestellten Hochschulen (einschl. Kunsthochschulen) sowohl bei den Studienanfängern als auch bei den Studierenden bei knapp 3 %. Der Anteil der Bildungsausländer an Universitäten und gleichgestellten Hochschulen (einschl. Kunsthochschulen) unter den Studienanfängern (1. HS) lag knapp über 18 %, bei den Studierenden bei knapp über 10 %.

Der Anteil der Bildungsinländer unter den Absolventinnen und Absolventen der Universitäten und gleichgestellten Hochschulen (einschl. Kunsthochschulen) betrug in den Jahren 2007 bis 2009 jeweils 1,8 %. Der Anteil der Bildungsausländer betrug 2007 9,6 %, 2008 9,5 % und 2009 9,0 %.

Bei den Bachelorabschlüssen an Universitäten und gleichgestellten Hochschulen (einschl. Kunsthochschulen) betrug der Bildungsinländeranteil in den Jahren 2007-2009 2 %, der Bildungsausländeranteil 7 %. Dabei unterschied sich die Fachstudiendauer der Bildungs- und -ausländer kaum von der der deutschen Absolventinnen und Absolventen (Abweichung von weniger als einem Semester).

Übersicht 12: Median der Fachstudiendauer (in Semestern) der Bachelorabschlüsse an Universitäten und gleichgestellten Hochschulen von Deutschen, Bildungsinländern und Bildungsausländern

Jahr	Abschlüsse	insgesamt	Deutsche	Bildungsinländer	Bildungsausländer
2007	Median Fachstudiendauer	6,1	6,0	6,6	6,6
	Anzahl (Anteil an insg.)	14.544	13.022 (89,5 %)	220 (1,5 %)	1.302 (9,0 %)
2008	Median Fachstudiendauer	5,8	5,8	6,5	6,6
	Anzahl (Anteil an insg.)	24.038	21.977 (91,4 %)	448 (1,9 %)	1.613 (6,7 %)
2009	Median Fachstudiendauer	5,8	5,8	6,0	6,5
	Anzahl (Anteil an insg.)	36.392	33.596 (92,3 %)	714 (2,0 %)	2.082 (5,7 %)
2007-2009	Median Fachstudiendauer	5,9	5,8	6,2	6,5
	Anzahl (Anteil an insg.)	74.974	68.595 (91,5 %)	1.382 (1,8 %)	4.997 (6,7 %)

noch Übersicht 12: Median der Fachstudiendauer (in Semestern) der Bachelorabschlüsse an Universitäten und gleichgestellten Hochschulen von Deutschen, Bildungsinländern und Bildungsausländern

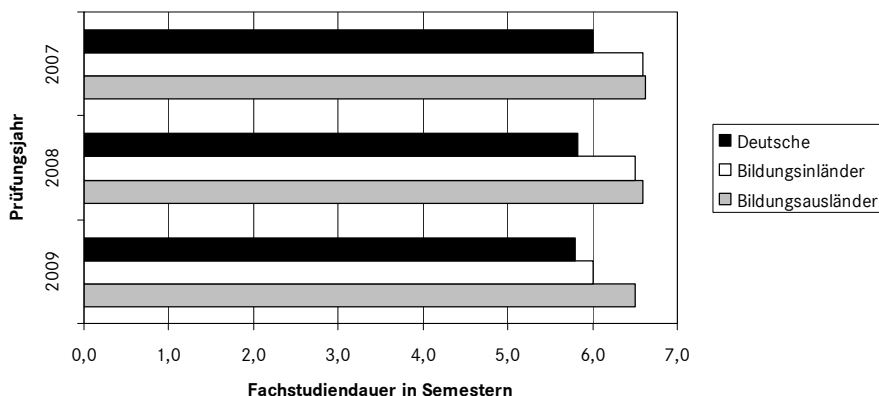

Der Masterabschluss ist derjenige Abschluss, bei dem der Ausländeranteil am höchsten ist: Im Zeitraum 2007-2009 wurde jeder dritte Masterabschluss an deutschen Universitäten und gleichgestellten Hochschulen (einschl. Kunsthochschulen) von Bildungsausländern abgelegt. Knapp zwei Drittel der Masterabschlüsse entfielen auf Deutsche, während Bildungsinländer hier nur mit einem Prozent vertreten sind. Auch hier wich die Fachstudiendauer der ausländischen Absolventinnen und Absolventen um weniger als ein Semester von der der Deutschen ab.

Übersicht 13: Median der Fachstudiendauer (in Semestern) der Masterabschlüsse an Universitäten und gleichgestellten Hochschulen von Deutschen, Bildungsinländern und Bildungsausländern

Jahr	Abschlüsse	insgesamt	Deutsche	Bildungsinländer	Bildungsausländer
2007	Median Fachstudiendauer	4,0	3,8	4,0	4,5
	Anzahl (Anteil an insg.)	9.189	5.544 (60,3 %)	100 (1,1 %)	3.545 (38,6 %)
2008	Median Fachstudiendauer	3,9	3,8	3,8	4,2
	Anzahl (Anteil an insg.)	11.809	7.634 (64,6 %)	160 (1,4 %)	4.015 (34,0 %)
2009	Median Fachstudiendauer	3,9	3,7	4,1	4,2
	Anzahl (Anteil an insg.)	15.215	10.546 (69,3 %)	189 (1,2 %)	4.480 (29,4 %)
2007-2009	Median Fachstudiendauer	3,9	3,8	4,0	4,2
	Anzahl (Anteil an insg.)	36.213	23.724 (65,5 %)	449 (1,2 %)	12.040 (33,2 %)

noch Übersicht 13: Median der Fachstudiendauer (in Semestern) der Masterabschlüsse an Universitäten und gleichgestellten Hochschulen von Deutschen, Bildungsinländern und Bildungsausländern

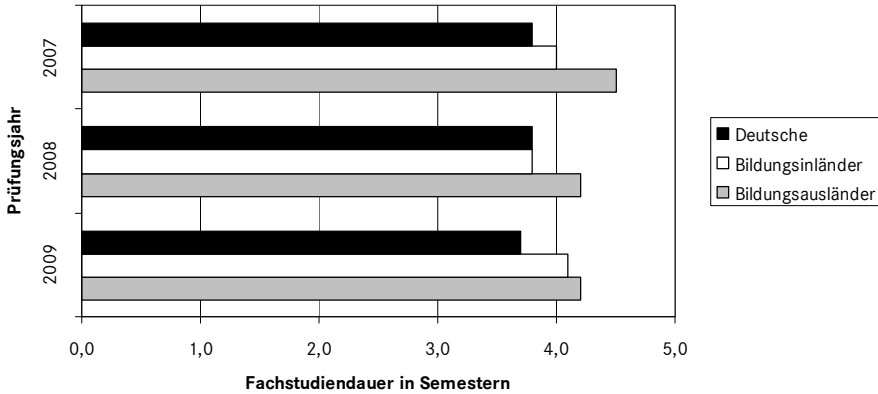

Übersicht 14: Median der Fachstudiendauer (in Semestern) der Diplomabschlüsse an Universitäten und gleichgestellten Hochschulen von Deutschen, Bildungsinländern und Bildungsausländern

Jahr	Abschlüsse	insgesamt	Deutsche	Bildungsinländer	Bildungsausländer
2007	Median Fachstudiendauer	10,8	10,8	11,2	10,7
	Anzahl (Anteil an insg.)	68.958	61.472 (89,1 %)	1.806 (2,6 %)	5.680 (8,2 %)
2008	Median Fachstudiendauer	10,7	10,7	10,9	10,8
	Anzahl (Anteil an insg.)	69.831	62.067 (88,9 %)	1.737 (2,5 %)	6.027 (8,6 %)
2009	Median Fachstudiendauer	10,7	10,7	10,9	10,9
	Anzahl (Anteil an insg.)	68.337	60.744 (88,9 %)	1.732 (2,5 %)	5.861 (8,6 %)
2007-2009	Median Fachstudiendauer	10,7	10,7	11,0	10,8
	Anzahl (Anteil an insg.)	207.126	184.283 (89,0 %)	5.275 (2,5 %)	17.568 (8,5 %)

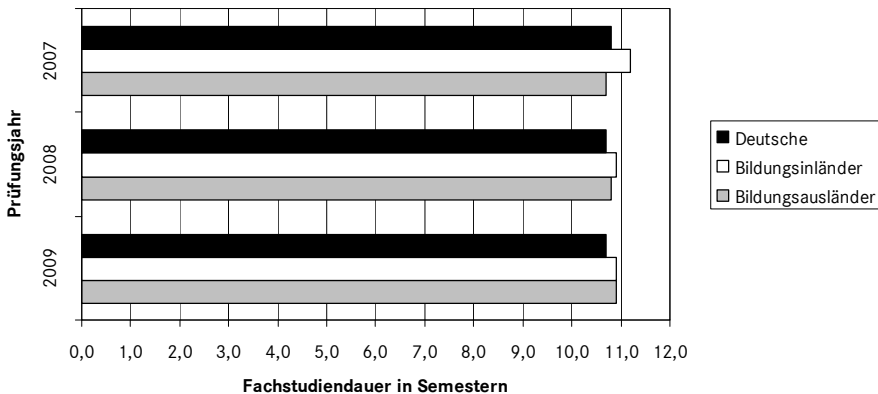

Bei den Diplom- und Masterabsolventinnen und -absolventen sind Bildungsausländer zu etwa 10 %, Bildungsinländer zu etwa 2 % vertreten. Die Fachstudiendauern unterscheiden sich nicht signifikant.

Übersicht 15: Median der Fachstudiendauer (in Semestern) der Masterabschlüsse an Universitäten und gleichgestellten Hochschulen von Deutschen, Bildungsinländern und Bildungsausländern

Jahr	Abschlüsse	insgesamt	Deutsche	Bildungsinländer	Bildungsausländer
2007	Median Fachstudiendauer	11,3	11,3	11,7	10,4
	Anzahl (Anteil an insg.)	16.986	14.492 (85,3 %)	274 (1,6 %)	2.220 (13,1 %)
2008	Median Fachstudiendauer	11,3	11,3	12,1	11,3
	Anzahl (Anteil an insg.)	18.500	16.054 (86,8 %)	329 (1,8 %)	2.117 (11,4 %)
2009	Median Fachstudiendauer	11,3	11,3	12,1	11,5
	Anzahl (Anteil an insg.)	17.831	15.449 (86,6 %)	331 (1,9 %)	2.051 (11,5 %)
2007-2009	Median Fachstudiendauer	11,3	11,3	11,9	11,1
	Anzahl (Anteil an insg.)	53.317	45.995 (86,3 %)	934 (1,8 %)	6.388 (12,0 %)

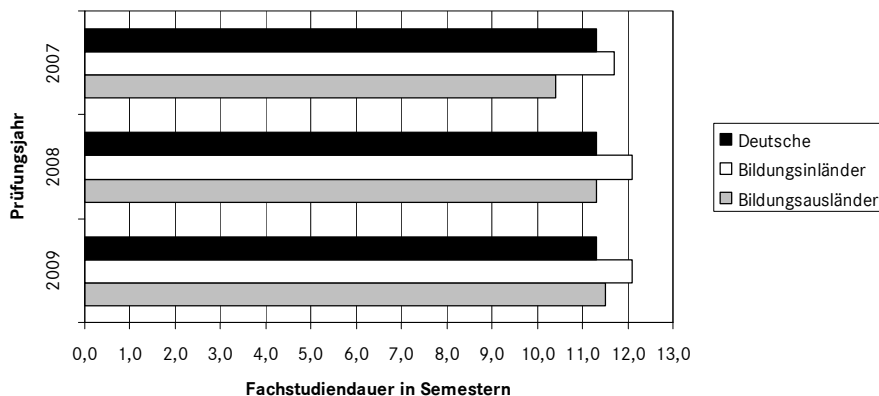

Ebenfalls relativ niedrig ist der Bildungsin- und -ausländeranteil mit 2 bzw. 4 % bei den Staatsexamina. 2007 und 2008 lag der Median der Fachstudiendauer der ausländischen Absolventinnen und Absolventen um etwa ein Semester, 2009 um weniger als ein Semester über dem der deutschen Absolventinnen und Absolventen.

Übersicht 16: Median der Fachstudiendauer (in Semestern) der Staatsexamensabschlüsse an Universitäten und gleichgestellten Hochschulen von Deutschen, Bildungsinländern und Bildungsausländern

Jahr	Abschlüsse	insgesamt	Deutsche	Bildungsinländer	Bildungsausländer
2007	Median Fachstudiendauer	11,4	11,3	12,5	12,7
	Anzahl (Anteil an insg.)	24.735	23.210 (93,8 %)	593 (2,4 %)	932 (3,8 %)
2008	Median Fachstudiendauer	11,6	11,5	12,4	12,7
	Anzahl (Anteil an insg.)	21.455	20.124 (93,8 %)	430 (2,0 %)	901 (4,2 %)
2009	Median Fachstudiendauer	11,4	11,4	11,8	12,5
	Anzahl (Anteil an insg.)	23.745	22.470 (94,6 %)	435 (1,8 %)	840 (3,5 %)
2007-2009	Median Fachstudiendauer	11,5	11,4	12,3	12,6
	Anzahl (Anteil an insg.)	69.935	65.804 (94,1 %)	1.458 (2,1 %)	2.673 (3,8 %)

noch Übersicht 16: Median der Fachstudiendauer (in Semestern) der Staatsexamensabschlüsse an Universitäten und gleichgestellten Hochschulen von Deutschen, Bildungsinländern und Bildungsausländern

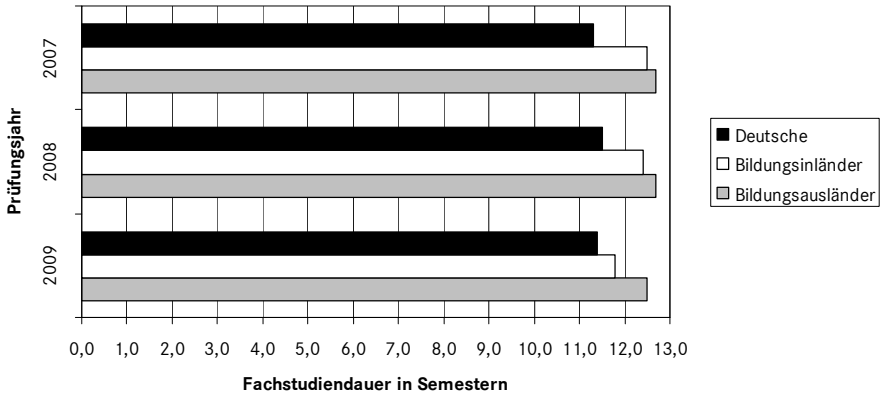

Bei den Lehramtsabschlüssen unterscheiden sich die Fachstudiendauern von Bildungsin- und -ausländern nicht signifikant von denen der deutschen Absolventinnen und Absolventen. Ihr Anteil ist mit jeweils unter einem Prozent sehr niedrig.

Übersicht 17: Median der Fachstudiendauer (in Semestern) der Lehramtsabschlüsse an Universitäten und gleichgestellten Hochschulen von Deutschen, Bildungsinländern und Bildungsausländern

Jahr	Abschlüsse	insgesamt	Deutsche	Bildungsinländer	Bildungsausländer
2007	Median Fachstudiendauer	9,0	8,9	9,2	8,9
	Anzahl (Anteil an insg.)	28.390	27.918 (98,3 %)	238 (0,8 %)	234 (0,8 %)
2008	Median Fachstudiendauer	9,1	9,1	9,6	9,0
	Anzahl (Anteil an insg.)	30.153	29.644 (98,3 %)	245 (0,8 %)	264 (0,9 %)
2009	Median Fachstudiendauer	9,1	9,1	9,4	9,3
	Anzahl (Anteil an insg.)	31.257	30.688 (98,2 %)	275 (0,9 %)	294 (0,9 %)
2007-2009	Median Fachstudiendauer	9,0	9,0	9,5	9,1
	Anzahl (Anteil an insg.)	89.800	88.250 (98,3 %)	758 (0,8 %)	792 (0,9 %)

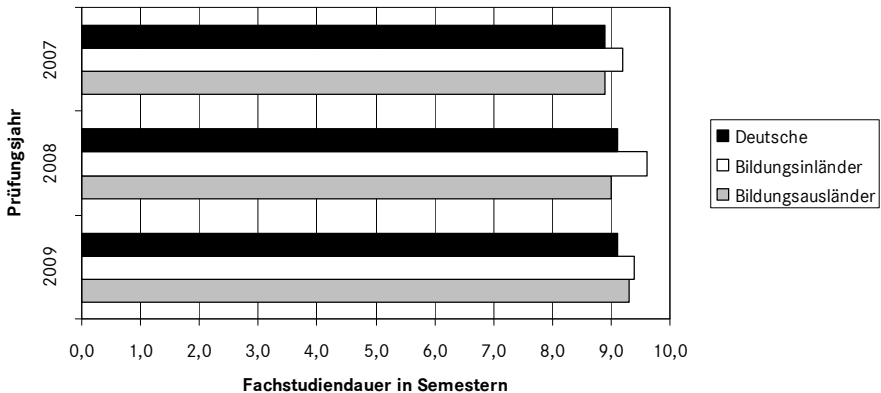

Bei den neuen Studiengängen sind bisher noch keine langen Studienzeiten zu verzeichnen, was sich teilweise durch die Kürze des Untersuchungszeitraums erklärt. Bachelor- und Masterstudiengänge wurden erstmals 1999 angeboten und hatten in den darauf folgenden Jahren zunächst nur einen geringen Anteil an den Studiengängen insgesamt. Jedoch ist in vielen größeren Bachelorstudiengängen der Median der Fachstudiendauer von 2007 auf 2009 noch einmal gesunken (vgl. Übersicht 18 auf den beiden folgenden Seiten, Sortierung nach Abschlüssen sowie nach der Fächerklassifikation des Statistischen Bundesamtes). Die Fachstudiendauer der meisten Bachelorstudiengänge liegt somit nahe an der Regelstudienzeit. Insbesondere sind die Fachstudiendauern in denjenigen Bachelorstudiengängen gesunken, in denen der Median der Fachstudiendauer 2007 noch relativ hoch war.

Für die Fachstudiendauer der meisten größeren Masterstudiengänge ergaben sich von 2007 auf 2009 nur geringe Veränderungen. Allerdings haben sich auch die Fachstudiendauern in den Diplom- und Magisterstudiengängen in diesem Zeitraum kaum verändert, obwohl viele dieser Studiengänge auslaufen oder bereits eingestellt wurden.

In den Staatsexamensstudiengängen, die überwiegend nicht durch gestufte Studiengänge ersetzt werden, ist die Fachstudiendauer von 2007 bis 2009 etwa gleich geblieben. In den fünf größten Studiengängen für das Lehramt der Sekundarstufe II ist die Fachstudiendauer von 2007 auf 2009 etwas gesunken.

Übersicht 18: Entwicklung der Fachstudiendauer 2007-2009 in ausgewählten Prüfungsgruppen und Fächern (Median an Universitäten und gleichgestellten Hochschulen)

Abschluss Fach	Zahl der Abschlüsse			Median Fachstudiendauer			
	2007	2008	2009	2007	2008	2009	Differenz 2009 ./ 2007
Bachelor (U)							
Philosophie	145	201	322	6,4	6,0	6,0	-0,4
Geschichte	329	622	999	6,1	6,0	6,0	-0,1
Germanistik/Deutsch	832	1.255	1.917	6,2	5,7	5,8	-0,4
Anglistik/Englisch	500	750	1.000	6,1	5,9	5,9	-0,2
Psychologie	162	285	395	5,8	5,8	5,6	-0,2
Erziehungswissenschaft (Pädagogik)	326	522	825	5,9	5,9	5,7	-0,2
Sportwissenschaft	183	206	383	6,6	6,4	6,0	-0,6
Politikwissenschaft/Politologie	304	608	774	6,4	5,8	5,8	-0,6
Sozialwissenschaft	595	683	790	6,0	5,9	5,7	-0,3
Soziologie	157	336	480	6,2	5,9	5,9	-0,3
Rechtswissenschaft	430	377	474	6,6	7,1	6,8	0,2
Betriebswirtschaftslehre	883	1.318	2.607	6,5	5,9	5,9	-0,6
Volkswirtschaftslehre	157	280	585	7,0	5,9	5,7	-1,3
Internationale Betriebswirtschaft/Management	261	439	594	6,4	6,7	6,4	0,0
Wirtschaftswissenschaften	256	392	1.214	6,2	5,8	5,7	-0,5
Mathematik	459	687	880	5,8	5,7	5,9	0,1
Informatik	890	1.096	1.253	7,3	7,5	7,1	-0,2
Physik	161	253	673	5,8	5,6	5,6	-0,2
Biochemie	158	304	441	5,6	5,6	5,8	0,2
Chemie	338	598	947	5,9	5,7	5,7	-0,2
Biologie	546	1.212	1.584	5,6	5,6	5,6	0,0
Biotechnologie	140	217	318	5,6	5,5	5,6	0,0
Geographie/Erdkunde	196	293	477	5,9	5,8	5,8	-0,1
Agrarwissenschaft/Landwirtschaft	405	513	639	5,9	5,9	6,0	0,1
Forstwissenschaft, -wirtschaft	75	200	163	7,2	5,7	5,9	-1,3
Haushalts- und Ernährungswissenschaft	327	384	364	6,5	6,3	6,5	0,0
Maschinenbau-/wesen	136	211	367	7,9	7,5	6,9	-1,0
Elektrotechnik/Elektronik	171	214	230	8,1	7,9	7,4	-0,7
Nachrichten-/Informationstechnik	124	165	117	8,2	8,9	8,7	0,5
Architektur	26	223	465	7,3	5,9	5,8	-1,5
Kunstgeschichte, Kunstwissenschaft	75	154	285	6,8	5,7	5,7	-1,1
Diplom (U)							
Psychologie	3.393	3.481	3.333	11,3	11,0	10,9	-0,4
Erziehungswissenschaft (Pädagogik)	2.683	3.028	2.822	10,9	10,6	10,3	-0,6
Sportpädagogik/Sportpsychologie	53	188	156	11,3	12,0	12,1	0,8
Sportwissenschaft	1.106	1.131	1.200	10,6	10,7	10,5	-0,1
Politikwissenschaft/Politologie	759	831	846	9,9	9,7	9,8	-0,1
Sozialwissenschaft	827	919	851	11,1	11,0	11,2	0,1
Soziologie	804	950	966	11,5	11,4	11,6	0,1
Betriebswirtschaftslehre	9.776	9.306	8.810	10,3	10,3	10,3	0,0
Volkswirtschaftslehre	2.100	2.232	2.141	10,2	10,3	10,4	0,2
Wirtschaftswissenschaften	2.516	2.696	2.626	10,5	10,4	10,6	0,1
Wirtschaftsingenieurwesen	1.904	1.798	1.952	11,6	11,2	11,3	-0,3
Mathematik	1.227	1.367	1.466	10,7	10,6	10,8	0,1
Wirtschaftsmathematik	535	545	528	11,1	10,8	11,1	0,0
Informatik	3.765	3.541	3.170	12,2	12,6	12,9	0,7
Wirtschaftsinformatik	1.248	1.145	872	11,4	11,2	11,3	-0,1
Physik	2.186	2.478	2.773	10,8	10,7	10,9	0,1
Biochemie	403	420	397	9,8	9,8	9,9	0,1
Chemie	1.637	1.660	1.806	10,4	10,3	10,4	0,0
Biologie	3.626	3.729	3.465	11,0	10,9	10,8	-0,2
Geographie/Erdkunde	1.221	1.299	1.422	12,4	12,0	11,9	-0,5
Landespflege/Landschaftsgestaltung	264	295	253	11,3	10,8	11,2	-0,1
Mechatronik	124	222	261	10,9	10,8	10,9	0,0
Chemie-Ingenieurwesen/Chemietechnik	193	249	255	11,1	10,8	11,1	0,0
Maschinenbau-/wesen	2.727	2.824	2.965	11,5	11,5	11,3	-0,2
Elektrotechnik/Elektronik	1.678	1.879	1.755	11,2	11,4	11,3	0,1
Nachrichten-/Informationstechnik	223	214	124	12,1	11,9	10,9	-1,2
Architektur	1.873	1.828	1.593	11,7	11,4	11,2	-0,5

noch Übersicht 18: Entwicklung der Fachstudiendauer 2007-2009 in ausgewählten Prüfungsgruppen und Fächern (Median an Universitäten und gleichgestellten Hochschulen)

Abschluss Fach	Zahl der Abschlüsse			Median Fachstudiendauer			
	2007	2008	2009	2007	2008	2009	Differenz 2009 ./ 2007
noch: Diplom (U)							
Raumplanung	282	307	310	11,8	11,9	12,0	0,2
Bauingenieurwesen/Ingenieurbau	1.008	808	879	12,2	11,4	11,3	-0,9
Lehramt Gymnasien							
Germanistik/Deutsch	1.501	1.940	2.384	10,5	10,6	10,4	-0,1
Anglistik/Englisch	1.192	1.499	1.852	10,7	10,4	10,4	-0,3
Französisch	285	334	418	10,7	10,5	10,3	-0,4
Mathematik	400	669	863	10,2	9,9	9,9	-0,3
Biologie	423	693	780	10,5	10,3	10,4	-0,1
Magister							
Philosophie	501	508	510	11,8	11,9	11,9	0,1
Geschichte	894	939	891	11,3	11,5	11,7	0,4
Mittlere und neuere Geschichte	430	461	488	11,6	11,3	11,5	-0,1
Allgemeine Sprachwissenschaft/Indogermanistik	329	299	370	10,9	10,6	11,3	0,4
Germanistik/Deutsch	2.412	2.680	2.584	11,6	11,7	11,7	0,1
Amerikanistik/Amerikakunde	349	389	330	10,9	11,0	11,4	0,5
Anglistik/Englisch	945	1.126	1.013	11,5	11,7	11,7	0,2
Europäische Ethnologie und Kulturwissenschaft	185	180	205	11,0	11,0	11,3	0,3
Erziehungswissenschaft (Pädagogik)	1.094	1.247	1.184	10,9	11,0	11,0	0,1
Politikwissenschaft/Politologie	1.471	1.702	1.688	11,0	10,8	11,0	0,0
Soziologie	866	835	967	11,6	11,5	11,6	0,0
Kunstgeschichte, Kunstwissenschaft	712	799	759	11,9	11,4	11,4	-0,5
Theaterwissenschaft	278	332	269	11,7	11,6	10,6	-1,1
Master (U)							
Politikwissenschaft/Politologie	134	228	327	3,3	3,6	3,9	0,6
Betriebswirtschaftslehre	464	602	769	4,1	4,0	3,7	-0,4
Internationale Betriebswirtschaft/Management	443	576	640	4,5	4,4	4,2	-0,3
Wirtschaftswissenschaften	271	354	274	4,0	3,7	3,9	-0,1
Informatik	484	600	702	4,2	4,3	4,5	0,3
Physik	93	153	303	4,3	3,9	3,3	-1,0
Chemie	240	224	335	3,7	3,7	3,9	0,2
Biologie	102	162	209	3,4	3,5	3,8	0,4
Gesundheitswissenschaften/-management	231	276	442	4,7	5,1	3,8	-0,9
Agrarwissenschaft/Landwirtschaft	292	442	557	4,1	3,9	4,1	0,0
Forstwissenschaft, -wirtschaft	155	159	169	4,3	4,2	4,1	-0,2
Maschinenbau-/wesen	183	289	252	4,8	4,3	4,8	0,0
Nachrichten-/Informationstechnik	218	213	191	4,7	4,5	4,6	-0,1
Architektur	118	122	130	3,0	3,0	3,3	0,3
Staatsexamen							
Rechtswissenschaft	10.920	6.992	9.068	9,4	9,6	10,0	0,6
Pharmazie	1.648	1.774	1.630	8,6	8,5	8,5	-0,1
Medizin (Allgemein-Medizin)	9.525	9.728	10.022	12,7	12,7	12,5	-0,2
Zahnmedizin	1.533	1.780	1.740	11,2	11,2	11,0	-0,2
Tiermedizin/Veterinärmedizin	875	846	950	10,7	10,5	10,6	-0,1

Innerhalb der einzelnen Fächer lassen sich die Fachstudiendauern der bisherigen Studiengänge nur schwer mit denen der BA-/MA-Studiengänge vergleichen, da nur ein Teil der Absolventinnen und Absolventen sofort nach dem Bachelorabschluss oder später ein Masterstudium anschließt. Zu beachten ist auch, dass die Prüfungssystematik der amtlichen Statistik nicht zwischen konsekutiven und weiterbildenden Masterabschlüssen unterscheidet. Insbesondere bei den weiterbildenden Studiengängen ist der Erstabschluss teilweise nicht der Bachelor, sondern kann z. B. auch ein Diplom sein.

Diese Masterstudiumsquote, d. h. der Anteil der Bachelorabsolventinnen und -absolventen, die ein Masterstudium anschließen, kann derzeit noch nicht genau beziffert werden. |²⁶ Nach Berechnungen des Statistischen Bundesamtes lag der Anteil der Bachelorabsolventen des Prüfungsjahres 2007 an Universitäten und gleichgestellten Hochschulen, die bereits im Jahr des Bachelorabschlusses ein Masterstudium aufnahmen, bei rund 40 %. Dieser Anteil lag in den Fächergruppen Agrar-, Forst- und Ernährungswissenschaften (56 %) und Mathematik, Naturwissenschaften (51 %) am höchsten, in den Rechts-, Wirtschafts- und Sozialwissenschaften (28 %) am niedrigsten. |²⁷ Nach einer Absolventenbefragung des Internationalen Zentrums für Hochschulforschung Kassel (INCHER) befanden sich 61 % der Bachelorabsolventinnen und -absolventen an Universitäten des Prüfungsjahrgangs 2007 und 68 % der Bachelorabsolventinnen und -absolventen an Universitäten des Prüfungsjahrgangs 2008 etwa anderthalb Jahre nach Abschluss des Bachelorstudiums in einem Masterstudium. |²⁸

Übersicht 19 stellt die Summe der Fachstudiendauern der Bachelorabschlüsse im Prüfungsjahr 2007 und der Masterabschlüsse im Prüfungsjahr 2009 den Fachstudiendauern in den entsprechenden Diplom- oder Magisterstudiengängen gegenüber. Zwar werden die meisten Masterabsolventinnen und -absolventen des Prüfungsjahrgangs 2009 ihren ersten Abschluss früher als 2007 erworben haben, jedoch bildet die Summierung der Bachelorabschlüsse 2007 mit den Masterabschlüssen des Jahres 2009 am ehesten einen den Diplom- und Magisterabschlüssen des Jahres 2009 entsprechenden Studienzeitraum ab. Allerdings kann diese Summe nur einen groben Hinweis auf die Studierbarkeit eines Faches in einem bestimmten Zeitraum geben.

Übersicht 19 zeigt, dass die summierten Fachstudiendauern im BA-/MA-Studium in den Geisteswissenschaften oft kürzer sind als im entsprechenden Magisterstudiengang. Summiert man die Fachstudiendauern der Masterabschlüsse 2009 mit denen der Bachelorabschlüsse 2009, zeigt sich noch deutlicher, dass die Summe oft kürzer ausfällt als die Fachstudiendauer im Magisterstudiengang.

In einigen Fächern, z. B. teilweise in den Ingenieurwissenschaften, liegt die Summe der Fachstudiendauer im Bachelor 2007 und Master 2009 über der Fachstudiendauer im entsprechenden Diplomabschluss, was ein Indiz für die Schwierigkeit der Umstellung der Curricula in den entsprechenden Fächern sein könnte.

|²⁶ Vgl. Autorengruppe Bildungsberichterstattung: Bildung in Deutschland 2010, S. 131.

|²⁷ Vgl. Scharfe, Simone: Übergang vom Bachelor- zum Masterstudium an deutschen Hochschulen, in: Statistisches Bundesamt: Wirtschaft und Statistik 4/2009, S. 330-339, hier S. 336-337.

|²⁸ Schomburg, Harald: Employability and Mobility of Bachelor Graduates. Beitrag zur internationalen Konferenz EMBAC 2010, S. 18.

Übersicht 19: Fachstudiendauer in ausgewählten BA-/MA- und Vergleichsstudiengängen (Median an Universitäten und gleichgestellten Hochschulen)

Fach	BA 2007	MA 2009	Summe	Vergleichsabschluss 2009	Differenz	
Philosophie	6,4	4,6	11,0	Magister	11,9	-0,9
Geschichte	6,1	4,4	10,5	Magister	11,7	-1,2
Bibliothekswissenschaft/-wesen	7,5	3,5	11,0	Magister	10,8	0,2
Allgemeine Sprachwissenschaft/ Indogermanistik	5,9	3,8	9,7	Magister	11,3	-1,6
Germanistik	6,2	4,7	10,9	Magister	11,7	-0,8
Anglistik/Englisch	6,1	4,2	10,3	Magister	11,7	-1,4
Europäische Ethnologie und Kulturwissenschaft	5,6	3,9	9,5	Magister	11,3	-1,8
Psychologie	5,8	4,2	10,0	Diplom (U)	10,9	-0,9
Erziehungswissenschaft (Pädagogik)	5,9	3,6	9,5	Magister	11,0	-1,5
Erziehungswissenschaft (Pädagogik)	5,9	3,6	9,5	Diplom (U)	10,3	-0,8
Sportwissenschaft	6,6	4,0	10,6	Diplom (U)	10,5	0,1
Politikwissenschaft/Politologie	6,4	3,9	10,3	Diplom (U)	9,8	0,5
Politikwissenschaft/Politologie	6,4	3,9	10,3	Magister	11,0	-0,7
Sozialwissenschaft	6,0	4,7	10,7	Diplom (U)	11,2	-0,5
Soziologie	6,2	3,8	10,0	Diplom (U)	11,6	-1,6
Soziologie	6,2	3,8	10,0	Magister	11,6	-1,6
Wirtschaftsrecht	5,9	2,5	8,4	Diplom (U)	9,4	-1,0
Verwaltungswissenschaften	5,7	3,5	9,2	Diplom (U)	10,8	-1,6
Betriebswirtschaftslehre	6,5	3,7	10,2	Diplom (U)	10,3	-0,1
Volkswirtschaftslehre	7,0	4,4	11,4	Diplom (U)	10,4	1,0
Wirtschaftswissenschaften	6,2	3,9	10,1	Diplom (U)	10,6	-0,5
Wirtschaftsingenieurwesen	6,9	3,9	10,8	Diplom (U)	11,3	-0,5
Mathematik	5,8	4,5	10,3	Diplom (U)	10,8	-0,5
Bioinformatik	6,1	4,8	10,9	Diplom (U)	11,4	-0,5
Informatik	7,3	4,5	11,8	Diplom (U)	12,9	-1,1
Medieninformatik	5,8	4,8	10,6	Diplom (U)	11,7	-1,1
Wirtschaftsinformatik	6,9	6,1	13,0	Diplom (U)	11,3	1,7
Physik	5,7	3,3	9,0	Diplom (U)	10,9	-1,9
Biochemie	5,6	3,8	9,4	Diplom (U)	9,9	-0,5
Chemie	5,9	3,9	9,8	Diplom (U)	10,4	-0,6
Biologie	5,6	3,8	9,4	Diplom (U)	10,8	-1,4
Biotechnologie	5,6	3,9	9,5	Diplom (U)	11,3	-1,8
Geowissenschaften	6,1	4,1	10,2	Diplom (U)	11,4	-1,2
Geographie/Erdkunde	5,9	4,8	10,7	Diplom (U)	11,9	-1,2
Gesundheitswissenschaften/ -management	5,6	3,8	9,4	Diplom (U)	9,7	-0,3
Agrarwissenschaft/Landwirtschaft	6,0	4,1	10,1	Diplom (U)	9,9	0,2
Forstwissenschaft, -wirtschaft	7,2	4,1	11,3	Diplom (U)	10,5	0,8
Haushalts- und Ernährungs- wissenschaft	6,5	4,1	10,6	Diplom (U)	11,6	-1,0
Maschinenbau-/wesen	7,9	4,8	12,7	Diplom (U)	11,3	1,4
Elektrotechnik/Elektronik	8,1	4,5	12,6	Diplom (U)	11,3	1,3
Nachrichten-/Informationstechnik	8,2	4,6	12,8	Diplom (U)	10,9	1,9
Architektur	7,3	3,3	10,6	Diplom (U)	11,2	-0,6
Raumplanung	5,5	5,5	11,0	Diplom (U)	12,0	-1,0
Umweltschutz	6,9	4,7	11,6	Diplom (U)	11,0	0,6
Bauingenieurwesen/Ingenieurbau	6,0	4,8	10,8	Diplom (U)	11,3	-0,5
Kunstgeschichte, Kunstwissen- schaft	6,8	4,0	10,8	Magister	11,4	-0,6

Noch schwieriger als bei den Diplom- und Magisterabschlüssen ist der Vergleich zwischen neuen und alten Studiengängen beim Staatsexamen, das inhaltlich teilweise deutlich anders ausgerichtet ist als die BA-/MA-Abschlüsse im gleichen Fach und daher in Übersicht 19 nicht mit aufgeführt wird.

Problematisch ist der Vergleich auch bei den Lehramtsabschlüssen, da gestufte Lehramtsstudiengänge erst spät eingeführt wurden, teilweise nicht trennscharf aus der amtlichen Statistik zu ermitteln sind und bisher einen vergleichsweise geringen Anteil an den Lehramtsabschlüssen insgesamt darstellen.

I.4 Fachstudiendauer im Bundesländervergleich

Wie die nachfolgende Übersicht 20 zeigt, gibt es in den Bundesländern ein sehr unterschiedliches Angebot an Universitäten und gleichgestellten Hochschulen (einschl. Kunst- und Musikhochschulen). Während z. B. das Saarland über eine Universität, eine Kunst- und eine Musikhochschule verfügt, gab es z. B. in Nordrhein-Westfalen 2009 insgesamt 29 Universitäten und gleichgestellte Hochschulen (einschl. Kunst- und Musikhochschulen), darunter auch einige private.

Übersicht 20: Zahl der Universitäten und gleichgestellten Hochschulen (einschl. Kunst- und Musikhochschulen) in den Bundesländern im Wintersemester 2009/2010

Bundesland	Universitäten			Pädagogische Hochschulen (staatlich)	Theologische Hochschulen (kirchlich)	Kunst- und Musikhochschulen		
	staatlich	privat*	kirchlich			staatlich	privat*	kirchlich
Baden-Württemberg	9	5	1	6	-	8	-	-
Bayern	10	1	1	-	3	5	-	2
Berlin	4	5	-	-	-	4	-	-
Brandenburg	3	-	-	-	-	1	-	-
Bremen	1	1	-	-	-	1	-	-
Hamburg	3	2	-	-	-	2	-	-
Hessen	5	2	-	-	3	2	1	-
Mecklenburg-Vorpommern	2	-	-	-	-	1	-	-
Niedersachsen	11	-	-	-	-	2	-	-
Nordrhein-Westfalen	14	2	-	-	4	8	1	-
Rheinland-Pfalz	4	2	-	-	2	-	-	-
Saarland	1	-	-	-	-	2	-	-
Sachsen	5	2	-	-	-	5	-	1
Sachsen-Anhalt	2	-	-	-	1	1	-	1
Schleswig-Holstein	3	-	-	-	-	2	-	-
Thüringen	4	-	-	-	-	1	-	-
insgesamt	81	22	2	6	13	45	2	4

* einschl. Bund, Kommune, Sonstige

Die folgende Übersicht 21 stellt die Fachstudiendauer in ausgewählten größeren |²⁹ Studiengängen nach Bundesländern vergleichend gegenüber.

|²⁹ In mindestens zwölf Bundesländern jeweils mindestens 20 Absolventen.

Übersicht 21: Fachstudiendauer in ausgewählten Studiengängen (Abschluss/Studienbereich) nach Bundesländern (Median an Universitäten und gleichgestellten Hochschulen)

Abschluss	Studienbereich	Jahr	Brandenb.	Berlin	Baden-Württ.	Bayern	Bremen	Hessen	Hamburg	Meckl.-Vorp.	Nieders.	Nordrh.-W.	Rh.-Pfalz	Schl.-Holst.	Saarland	Sachsen	S-Anhalt	Thür.	insg.		
Bachelor (U) (einschl. Zweifach-Bachelor)	Biologie	2007	-	•	5,5	5,7	5,5	5,5	-	-	5,5	5,7	5,8	5,2	-	5,8	-	-	5,6		
		2008	5,5	5,5	5,5	5,5	5,5	5,5	5,5	5,5	5,5	5,7	6,4	5,5	-	5,6	-	-	5,6		
		2009	6,0	5,9	5,5	5,6	5,5	5,6	5,5	5,6	5,6	5,6	5,5	5,5	5,5	-	5,5	-	-	5,6	
Bachelor (U) (einschl. Zweifach-Bachelor)	Germanistik (Deutsch, germanische Sprachen ohne Anglistik)	2007	-	5,5	6,1	7,0	-	-	10,8	6,2	5,6	6,7	12,5	-	-	-	-	-	5,5	6,2	
		2008	-	5,6	6,0	5,9	5,5	5,7	5,0	7,0	5,5	6,1	5,5	5,5	5,5	-	-	-	-	5,5	5,7
		2009	5,5	5,9	6,0	5,9	5,5	5,8	5,7	6,9	6,9	5,7	5,9	7,4	•	-	5,5	5,5	5,6	5,8	
Bachelor (U) (einschl. Zweifach-Bachelor)	Informatik	2007	6,5	7,0	6,5	7,2	5,7	5,7	•	8,0	6,6	7,8	6,9	7,3	7,7	8,3	-	-	-	7,0	
		2008	6,0	5,8	6,4	5,8	5,8	6,3	•	7,0	6,8	8,0	7,0	6,5	7,4	7,8	-	-	-	8,8	6,9
		2009	5,8	5,9	6,0	6,2	5,8	7,0	7,4	7,8	6,4	7,4	6,7	7,3	7,8	7,3	7,6	•	7,8	6,7	
Bachelor (U) (einschl. Zweifach-Bachelor)	Wirtschaftswissenschaften	2007	5,8	6,5	5,5	7,3	-	5,8	•	-	-	5,8	7,2	-	5,8	6,6	-	-	6,3	5,9	6,4
		2008	5,6	6,7	5,6	5,8	-	6,1	-	5,6	6,6	5,5	6,6	5,5	6,0	6,8	-	-	6,5	5,5	5,9
		2009	5,8	6,3	5,4	5,9	5,5	5,9	•	5,5	5,9	6,4	6,4	5,5	•	6,3	5,4	5,6	5,5	5,8	
Diplom (U)	Biologie	2007	12,0	11,8	10,8	10,6	11,8	10,5	12,5	11,1	10,9	11,2	10,9	11,7	10,5	10,6	11,7	11,6	11,6	10,9	
		2008	12,7	11,5	10,6	10,3	10,8	10,5	11,8	11,0	11,0	10,6	11,3	11,2	11,9	10,5	10,6	11,1	12,0	10,9	
		2009	12,7	11,5	10,9	10,1	12,2	10,5	11,6	11,1	10,8	11,4	10,8	11,4	10,8	11,6	10,7	10,3	11,2	11,2	10,8
Diplom (U)	Chemie	2007	10,4	9,8	10,4	10,0	10,9	10,5	11,0	9,7	10,4	10,6	10,4	10,7	10,5	11,0	9,7	9,8	10,0	10,2	
		2008	10,2	10,1	10,3	10,0	11,7	10,3	10,8	9,8	9,8	10,7	10,7	10,7	10,3	11,8	9,7	9,9	10,0	10,2	
		2009	10,8	10,0	10,4	9,7	11,8	10,1	11,3	9,8	10,5	10,9	10,7	10,7	9,9	10,7	9,7	10,0	10,3	10,3	
Diplom (U)	Elektrotechnik	2007	13,0	12,9	11,4	10,3	11,3	10,6	11,6	11,1	11,4	11,9	11,9	11,8	10,5	11,8	11,0	11,6	12,1	11,3	
		2008	11,5	13,7	10,8	10,6	11,9	10,2	11,2	12,2	11,3	12,1	12,1	11,8	11,4	12,5	11,2	13,1	12,9	11,4	
		2009	12,9	13,5	11,2	10,5	11,2	10,4	10,4	12,0	11,4	12,0	11,8	12,0	11,8	12,0	•	11,4	11,8	11,5	11,2
Diplom (U)	Erziehungswissenschaften	2007	-	9,7	10,4	10,2	11,5	10,6	10,8	11,6	10,1	11,8	10,7	10,5	-	-	-	12,4	15,5	10,8	
		2008	-	9,5	9,7	9,8	11,4	10,5	10,5	11,0	9,5	11,6	10,8	10,4	-	-	-	12,3	16,4	10,5	
		2009	-	11,9	9,5	9,8	11,4	10,2	7,0	10,8	9,7	11,2	10,7	10,3	-	-	-	12,0	-	10,3	
Diplom (U)	Geographie	2007	11,8	13,4	11,1	11,3	13,0	12,8	13,7	12,1	10,9	13,2	11,7	12,1	•	13,3	13,5	14,2	12,1		
		2008	12,8	13,7	11,0	11,3	11,6	11,8	11,7	11,7	11,1	12,5	12,0	11,7	•	12,0	13,1	13,1	11,8		
		2009	12,8	13,4	11,1	11,2	12,0	10,7	11,6	11,5	10,8	12,9	12,0	13,4	-	12,6	12,0	13,4	11,8		

- keine Absolventinnen bzw. Absolventen • geringe Fallzahl

noch Übersicht 21: Fachstudiendauer in ausgewählten Studiengängen (Abschluss/Studienbereich) nach Bundesländern (Median an Universitäten und gleichgestellten Hochschulen)

Abschluss	Studienbereich	Jahr	Braun-	Ber-	Baden-	Bay-	Bre-	Hes-	Ham-	Meck-	Nie-	Nord-	Rh.-	Schl.-	Saar-	Sach-	S.-An-	Thür.	ing.
			denb.	lin	Württ.	ern	men	sen	burg	Vorp.	ders.	rh.-	Pfalz	Holst.	land	sen	halt		
Diplom (U)	Informatik	2007	12,7	13,1	12,0	11,3	11,8	12,1	12,5	12,2	11,4	12,2	11,8	12,8	12,1	12,0	12,4	12,0	12,0
		2008	13,3	13,3	12,2	11,3	11,9	11,5	13,1	12,0	11,5	12,6	12,0	12,6	12,8	12,3	12,7	12,2	12,2
		2009	13,8	13,7	12,1	11,2	12,1	12,5	12,3	11,9	12,4	13,1	12,5	14,3	*	12,8	13,2	12,4	12,4
Diplom (U)	Maschinenbau/ Verfahrenstechnik	2007	10,5	12,8	10,8	10,8	12,0	11,1	11,7	11,9	11,3	12,0	12,0	9,7	12,8	11,3	11,4	11,1	11,3
		2008	11,5	12,6	10,6	10,9	11,8	10,0	10,3	12,4	11,2	12,2	11,9	10,1	10,4	11,2	11,1	11,0	11,2
		2009	11,5	13,0	10,6	10,9	11,7	10,4	9,9	11,6	11,2	11,7	12,3	*	10,5	11,4	11,2	11,0	11,1
Diplom (U)	Mathematik	2007	12,5	11,5	10,6	10,6	10,0	10,5	10,3	11,3	10,0	11,4	10,7	12,0	10,8	11,1	10,9	10,8	10,8
		2008	10,1	11,1	10,7	10,6	11,3	9,5	10,3	10,4	10,4	11,1	10,8	10,5	12,5	11,2	10,5	10,5	10,7
		2009	10,5	11,9	10,9	10,9	11,3	10,3	10,2	10,4	10,5	11,0	10,4	11,5	11,3	10,9	10,9	11,0	10,9
Diplom (U)	Physik, Astronomie	2007	11,1	11,4	10,6	10,7	10,5	10,7	11,2	10,9	10,4	11,1	10,8	10,9	10,5	10,5	12,0	10,5	10,8
		2008	10,7	11,7	10,7	10,6	10,5	10,1	11,1	10,9	10,2	10,9	10,6	10,8	11,0	10,6	10,9	10,6	10,7
		2009	10,9	11,7	10,9	10,7	9,3	11,2	10,9	11,1	10,7	11,2	10,9	10,8	10,5	10,8	11,0	10,6	10,9
Diplom (U)	Psychologie	2007	12,0	11,8	11,2	10,6	12,8	10,7	12,5	10,7	10,7	11,4	11,5	11,2	11,4	10,9	12,5	11,5	11,3
		2008	11,8	11,7	11,1	10,4	13,0	9,8	11,7	10,7	10,0	11,0	11,8	12,0	11,5	10,7	11,1	11,4	11,0
		2009	12,0	11,8	10,9	10,3	11,5	10,0	11,6	10,9	10,2	10,9	11,2	11,8	11,2	10,9	11,1	11,3	10,9
Diplom (U)	Wirtschafts- ingenieurwesen	2007	12,7	12,1	11,5	10,7	10,9	12,1	11,8	10,2	11,3	11,4	11,8	11,4	-	11,7	11,9	11,8	11,6
		2008	12,4	11,9	10,9	10,6	10,9	11,3	11,4	9,4	11,4	10,7	11,9	12,8	-	11,7	11,4	10,7	11,2
		2009	11,3	12,6	10,9	11,1	10,8	11,8	11,1	9,9	11,4	11,1	11,9	11,8	-	11,5	11,3	10,8	11,3
Diplom (U)	Wirtschafts- wissenschaften	2007	9,5	10,2	10,2	9,8	10,5	9,2	11,3	9,9	10,0	11,0	10,5	10,0	9,6	10,5	11,3	10,2	10,3
		2008	9,8	10,2	10,1	9,6	10,8	9,9	10,3	10,1	10,1	11,0	10,7	10,5	9,2	10,5	11,4	10,1	10,2
		2009	9,8	10,2	10,2	9,7	11,3	10,3	9,6	10,2	11,2	10,9	10,6	10,6	9,2	10,7	11,6	10,1	10,3
Lehramt Gymnasien	Anglistik, Amerikanistik	2007	11,1	11,6	11,0	10,1	-	10,0	-	11,4	11,8	9,3	10,3	10,8	13,1	9,9	11,0	10,4	10,7
		2008	10,1	11,3	10,6	9,9	-	10,3	-	10,7	11,6	8,7	10,2	11,2	12,0	10,2	11,6	10,8	10,4
		2009	12,3	10,5	10,5	9,9	-	9,4	-	11,6	11,7	9,7	10,4	11,6	11,9	9,9	11,2	10,6	10,4
Lehramt Gymnasien	Germanistik (Deutsch, germanische Sprachen ohne Anglistik)	2007	10,1	12,1	10,8	10,1	-	10,5	-	11,7	10,6	9,6	10,1	10,3	13,0	11,0	10,9	11,3	10,5
		2008	11,9	10,9	10,7	10,2	-	10,3	-	11,2	11,4	9,3	9,9	10,6	12,0	10,9	11,2	10,9	10,5
		2009	11,4	11,9	10,5	9,9	-	9,3	-	11,1	11,9	10,0	10,5	11,8	12,1	10,8	11,3	11,1	10,4

- keine Absolventinnen bzw. Absolventen • geringe Fallzahl

noch Übersicht 21: Fachstudierendauer in ausgewählten Studiengängen (Abschluss/Studienbereich) nach Bundesländern (Median an Universitäten und gleichgestellten Hochschulen)

Abschluss	Studienbereich	Jahr	Brandenb.	Berlin	Baden-Württ.	Bayern	Bremen	Hessen	Hamburg	Meckl.-Vorp.	Nieders.	Nordrh.-W.	Rh.-Pfalz	Schl.-Holst.	Saarland	Sachsen	S.-Anhalt	Thür.	insg.	
Lehramt Gymnasien	Geschichte	2007	11,0	11,2	11,1	8,3	-	10,4	-	13,5	11,3	9,1	9,9	11,0	14,5	10,3	11,3	11,0	10,8	
		2008	11,9	12,0	11,1	9,2	-	10,9	-	11,9	12,0	9,1	10,1	11,9	12,8	10,9	13,2	11,0	11,2	
		2009	13,0	11,7	10,8	*	-	9,3	-	12,3	12,4	9,7	10,6	10,5	*	11,1	11,9	11,0	10,8	
Magister	Germanistik (Deutsch, germanische Sprachen ohne Anglistik)	2007	13,6	12,4	11,3	10,5	14,0	11,8	12,9	11,0	11,3	12,2	12,1	11,5	13,5	11,8	10,8	12,2	11,6	
		2008	12,9	13,2	11,0	10,4	12,5	11,7	12,3	11,2	11,7	12,5	11,8	11,6	12,7	11,3	12,3	11,5	11,6	
		2009	11,8	13,6	11,6	10,4	12,9	11,4	11,5	11,4	11,5	11,9	12,3	12,0	11,9	11,5	11,2	11,8	11,7	11,6
Magister	Geschichte	2007	12,4	12,2	10,8	10,6	15,5	11,6	11,7	11,5	12,0	12,0	12,2	10,6	14,3	12,3	11,8	12,3	11,6	
		2008	13,3	13,1	10,8	10,3	14,5	11,0	10,8	12,9	11,7	12,8	11,3	11,5	*	11,6	13,7	12,6	11,6	
		2009	13,7	13,1	11,4	10,8	13,2	11,5	11,3	14,5	11,8	11,8	12,2	10,7	11,0	11,5	11,5	13,0	11,9	11,7
Magister	Politikwissenschaften	2007	12,1	9,5	10,7	10,4	-	11,4	11,5	11,3	11,5	10,9	11,6	11,1	-	12,1	12,4	12,1	11,0	
		2008	11,0	10,5	10,5	10,2	-	10,8	11,8	11,3	10,3	10,8	11,6	10,3	-	11,8	11,6	12,2	10,8	
		2009	11,1	11,2	10,4	10,7	-	10,7	12,9	11,4	10,9	11,1	12,2	10,8	-	12,0	12,0	11,6	11,0	
Magister	Sozialwissenschaften	2007	11,4	12,3	11,3	10,7	13,0	12,0	12,9	11,3	10,8	11,7	11,5	*	*	11,6	11,8	12,5	11,5	
		2008	11,8	14,5	11,1	10,6	12,0	11,2	12,7	12,8	12,8	10,5	12,4	12,0	*	-	12,3	10,9	12,0	11,5
		2009	11,8	15,0	11,3	10,8	12,0	11,2	13,5	*	11,2	12,7	11,7	8,3	-	12,2	11,7	11,6	11,6	
Staatsexamen/ 1. Staatsprüfung	Humanmedizin (ohne Zahnmedizin)	2007	-	12,7	13,2	12,5	-	12,7	12,9	12,2	12,7	12,6	12,7	13,0	12,8	12,1	12,9	12,3	12,7	
		2008	-	12,7	13,2	12,5	-	12,5	12,9	12,3	12,6	12,6	12,6	12,6	13,0	12,5	12,0	13,2	12,7	
		2009	-	12,4	12,9	12,3	-	12,2	12,5	12,3	12,4	12,4	12,4	12,4	12,9	12,3	12,2	12,9	12,0	12,5
Staatsexamen/ 1. Staatsprüfung	Pharmazie	2007	-	9,3	8,5	8,3	-	8,5	8,9	7,9	9,4	8,9	9,4	8,9	8,8	7,7	-	8,2	8,6	
		2008	-	8,7	8,5	8,3	-	8,4	8,6	7,7	8,9	8,7	9,1	9,1	8,7	7,7	9,8	7,9	8,5	
		2009	-	8,5	8,4	8,2	-	8,3	9,0	7,8	9,0	8,5	9,4	9,4	9,5	8,7	7,6	9,7	8,5	
Staatsexamen/ 1. Staatsprüfung	Rechtswissenschaften	2007	10,4	10,5	8,9	8,2	9,0	8,4	8,8	8,0	9,1	10,3	9,2	10,1	9,4	8,0	12,0	9,3	9,4	
		2008	10,0	10,0	9,7	8,9	9,8	9,3	8,9	8,3	8,3	9,4	10,2	9,7	11,0	10,1	9,5	10,4	11,7	
		2009	10,3	10,1	9,3	9,2	10,0	9,9	9,8	-	10,0	10,6	10,8	10,8	10,8	10,7	9,7	11,3	10,6	10,0
Staatsexamen/ 1. Staatsprüfung	Zahnmedizin	2007	-	11,9	11,3	11,3	-	11,2	11,8	10,0	10,2	11,6	10,6	12,0	10,6	10,7	10,8	10,7	11,2	
		2008	-	11,3	11,2	11,4	-	11,2	11,4	11,5	10,1	11,7	10,5	11,6	11,6	10,0	10,7	10,8	10,7	
		2009	-	11,5	11,1	11,0	-	11,4	11,2	10,4	10,0	10,0	11,4	10,5	11,6	9,9	10,8	10,8	10,7	

- keine Absolventinnen bzw. Absolventen • geringe Fallzahl

Unter den betrachteten größeren Bachelorstudiengängen (Biologie, Germanistik, Informatik, Wirtschaftswissenschaften) war die Fachstudiendauer 2007-2009 im Studienbereich Biologie am stabilsten. Der Bundesschnitt lag in allen drei Jahren bei 5,6, wobei die Unterschiede zwischen den Bundesländern relativ gering sind. Im Jahr 2009 haben 75 % der Absolventinnen und Absolventen ihre Prüfung im 6. Fachsemester abgelegt. Auch in den Studienbereichen Germanistik und Wirtschaftswissenschaften wurde die Mehrzahl der Bachelorabschlüsse 2009 im 6. Fachsemester abgelegt, wobei die meisten Bundesländer den Bundesschnitt um weniger als ein Semester über- oder unterschritten. Etwa ein Semester länger ist die Fachstudiendauer in Informatik (Bundesschnitt 2009: 6,7 Semester). Hier ist die Varianz zwischen den Bundesländern relativ hoch (teilweise ein Semester über oder unter dem Bundesschnitt).

Auch bei den betrachteten Diplomstudiengängen ist die Fachstudiendauer in den meisten Studienbereichen von 2007 auf 2009 eher kürzer geworden. Studiengänge mit relativ kurzer Fachstudiendauer sind Chemie, Erziehungs- und Wirtschaftswissenschaften. Länger war die Fachstudiendauer wiederum insbesondere im Studienbereich Informatik. Relativ gering war die Varianz zwischen den Bundesländern in Mathematik und Physik, während in den übrigen Studienbereichen die durchschnittliche Fachstudiendauer in mindestens einem Bundesland um mehr als ein Semester überschritten wurde.

In den beiden betrachteten Lehramtsstudiengängen (Deutsch und Englisch für Gymnasien) betrug der Median der Fachstudiendauer 2009 jeweils 10,4 Semester, allerdings mit relativ hoher Varianz zwischen den Bundesländern.

Unter den betrachteten Magisterstudiengängen ist die Fachstudiendauer von 2007 auf 2009 etwa gleich geblieben. Dabei war die Fachstudiendauer in den Politikwissenschaften 2009 (11,0 Semester) kürzer als in den übrigen drei betrachteten Studienbereichen (Germanistik und Sozialwissenschaften 11,6, Geschichte 11,7). Insbesondere in Germanistik und Geschichte sind größere Unterschiede zwischen den Bundesländern zu konstatieren.

Bei den Staatsexamensstudiengängen war die Fachstudiendauer 2009 in Pharmazie mit einem Median von 8,5 Semestern am kürzesten, in Humanmedizin mit 12,5 Semestern am längsten. Rechtswissenschaften und Zahnmedizin lagen mit Medianen von 10,0 bzw. 11,0 Fachsemestern zwischen beiden Werten. Die Fachstudiendauer in den Rechtswissenschaften ist von 2007 auf 2009 um ein halbes Semester gestiegen, in den drei anderen betrachteten Staatsexamensstudiengängen etwa gleich geblieben. Dabei unterscheiden sich insbesondere in Human- und Zahnmedizin die Fachstudiendauern in den einzelnen Bundesländern kaum.

In den folgenden Kapiteln werden die Ergebnisse für ausgewählte größere Fächer kommentiert. Dabei werden nur Hochschulen mit mindestens zehn Absolventinnen bzw. Absolventen der jeweiligen Studiengänge berücksichtigt.

Die Ergebnisse zu den übrigen Studiengängen können dem Anhang II (ab S. 257) entnommen werden.

B.III FÄCHERGRUPPE SPRACH- UND KULTURWISSENSCHAFTEN

III.1 Studienbereich Sprach- und Kulturwissenschaften allgemein**III.1.a Interdisziplinäre Studien (Schwerpunkt Sprach- und Kulturwissenschaften)**

Im Studienfach Interdisziplinäre Studien (Schwerpunkt Sprach- und Kulturwissenschaften) wurden im Prüfungsjahr 2009 insgesamt 1.873 universitäre Abschlüsse erworben, darunter 388 Diplom-, 288 Master- und 198 Magisterabschlüsse.

999 Absolventinnen und Absolventen legten 2009 in diesem Fach einen Bachelorabschluss ab. Die Zahl der Studienanfänger in Bachelorstudiengängen betrug im Sommersemester 2009 und Wintersemester 2009/2010 3.765, die Studierendenzahl in Bachelorstudiengängen belief sich im Wintersemester 2009/2010 auf 9.113. Die mittlere Fachstudiendauer lag 2007 bei 6,1, in den beiden darauf folgenden Prüfungsjahren bei 6,0 Semestern. Dabei war die Fachstudiendauer im Zwei-Fach-Bachelor (Universitäten Siegen, Bremen, HU Berlin, U Münster) mit einem Median von 5,8 Semestern minimal geringer.

2007 schlossen 48,5 % der Absolventinnen bzw. Absolventen innerhalb der ersten sechs Semester ab, 2008 49,6 %, 2009 51,0 %. Der Quartilsabstand lag in allen drei Jahren bei knapp zwei Semestern.

Relative Häufigkeit der Absolventinnen und Absolventen nach Fachsemestern in Interdisziplinären Studien (Schwerpunkt Sprach- und Kulturwissenschaften) (Bachelor an Universitäten) in den Jahren 2007 bis 2009

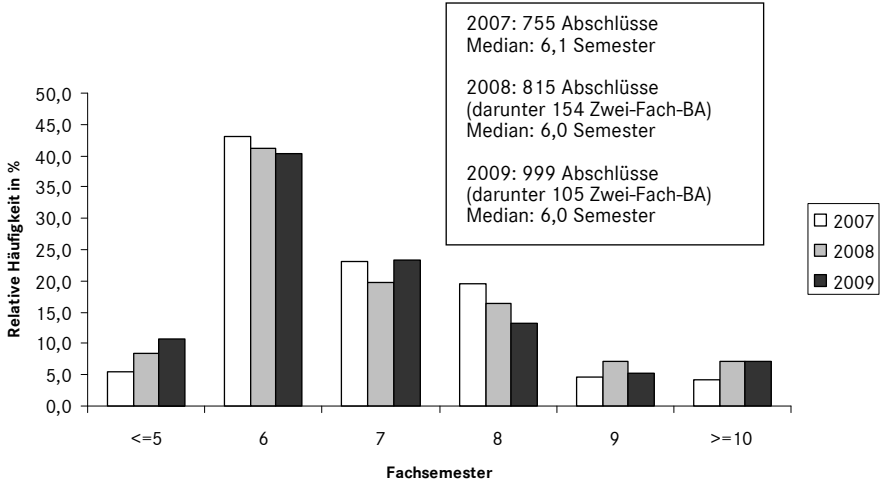

Mittlere Fachstudiendauer in Interdisziplinären Studien (Schwerpunkt Sprach- und Kulturwissenschaften) (Bachelor an Universitäten) 2009*

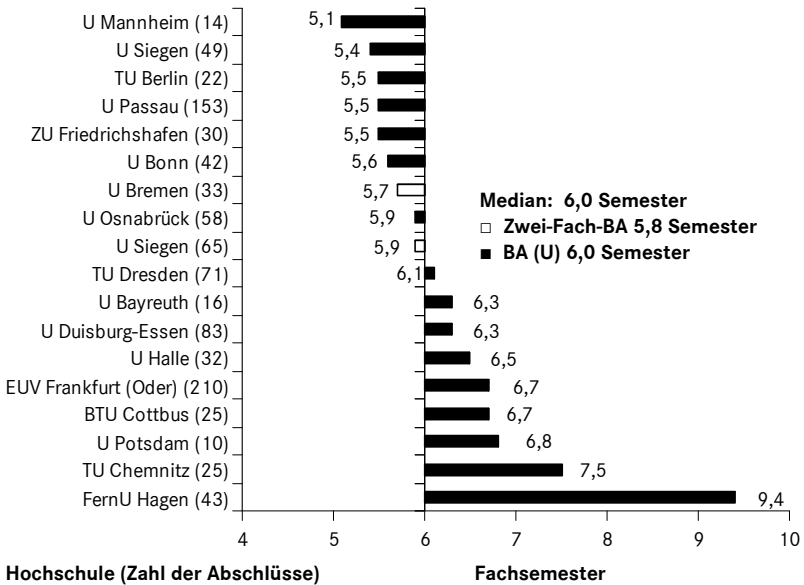

|* Nur Studiengänge mit zehn und mehr Absolventinnen bzw. Absolventen.

In diesem Studienfach gab es vor allem Absolventinnen und Absolventen im Lehramt Hauptschulen. Diese überschritten die Regelstudienzeit im Schnitt um etwa ein Semester; 2009 schloss lediglich ein Drittel der Absolventinnen und Absolventen innerhalb der ersten sieben Semester ab (2008: 29,4 %, 2007: 40,1 %). Der Quartilsabstand betrug in den Jahren 2007-2009 jeweils etwa zwei Semester.

Relative Häufigkeit der Absolventinnen und Absolventen nach Fachsemestern im Lernbereich Sprach- und Kulturwissenschaften (Lehramt Hauptschulen) in den Jahren 2007 bis 2009

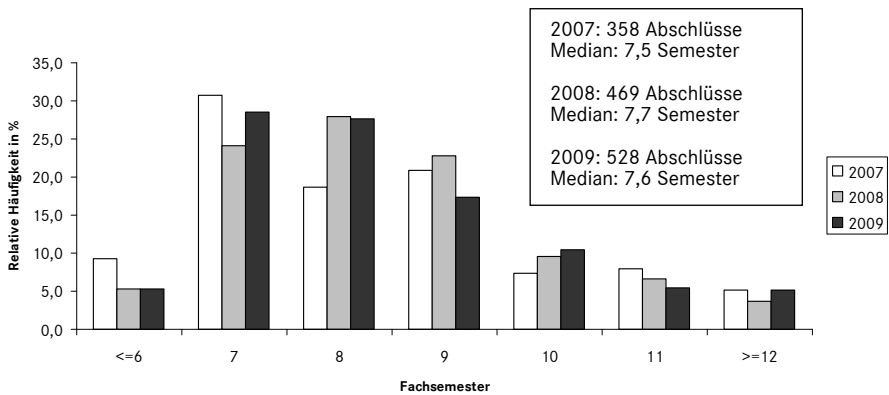

Mittlere Fachstudiedauer im Lernbereich Sprach- und Kulturwissenschaften (Lehramt Hauptschulen) 2009*

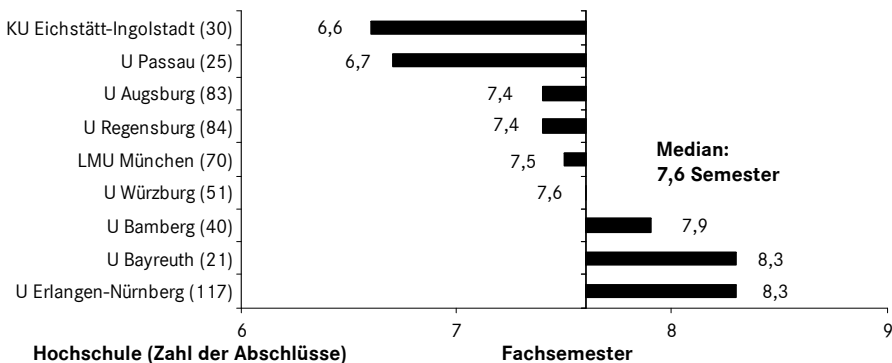

* Nur Studiengänge mit zehn und mehr Absolventinnen bzw. Absolventen.

Das Studienfach Medienwissenschaft wurde innerhalb der Systematik des Statistischen Bundesamtes dem Studienbereich Sprach- und Kulturwissenschaft allgemein 2009 neu zugeordnet. In den Vorjahren war stattdessen das Studienfach Medienkunde/Kommunikations-/Informationswissenschaft im Studienbereich Bibliothekswissenschaft, Dokumentation, Publizistik ausgewiesen.

Relative Häufigkeit der Absolventinnen und Absolventen nach Fachsemestern in Medienkunde/Kommunikations-/Informationswissenschaft (Bachelor an Universitäten) in den Jahren 2007 und 2008 bzw. Medienwissenschaft 2009

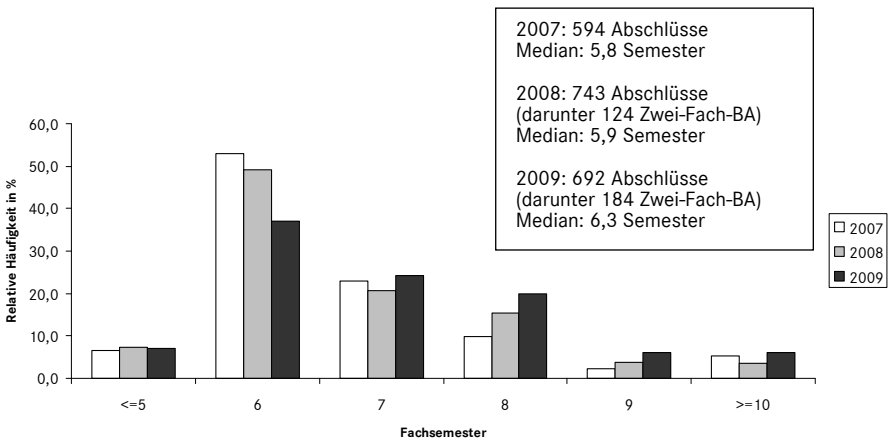

Während im Bachelor Medienkunde/Kommunikations-/Informationswissenschaften 2007 und 2008 59,6 bzw. 56,4 % der Absolventinnen und Absolventen innerhalb der ersten sechs Semester abschlossen und der Quartilsabstand 1,3 bzw. 1,5 Semester betrug, schlossen in Medienwissenschaft 2009 nur 43,9 % der Absolventinnen und Absolventen innerhalb der ersten sechs Semester ab. Der Quartilsabstand betrug 2009 1,9 Semester.

In Einzelfällen wurde die Regelstudienzeit deutlich überschritten. Es ist davon auszugehen, dass solche Fälle z. B. auf Studiengangswechsel zurückzuführen sind (vgl. C.I.2 Erläuterungen).

**Mittlere Fachstudiendauer in Medienwissenschaft
(Bachelor an Universitäten) 2009***

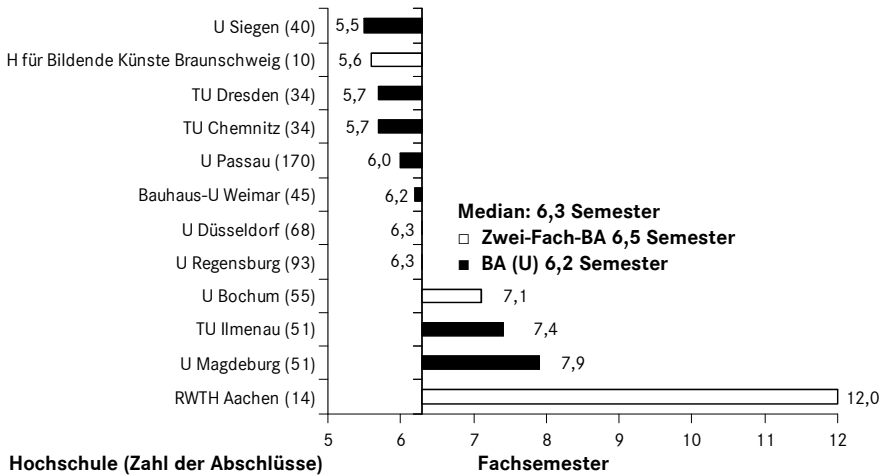

III.2 Studienbereich Evangelische Theologie (siehe Anhang)

III.3 Studienbereich Katholische Theologie (siehe Anhang)

III.4 Studienbereich Philosophie

Der Studienbereich Philosophie gliedert sich in die Studienfächer Ethik mit 78 Lehramtsabschlüssen im Jahr 2009, Religionswissenschaft mit 18 Lehramtsabschlüssen und 137 weiteren universitären Abschlüssen sowie das Studienfach Philosophie mit 220 Lehramts- und 879 sonstigen universitären Abschlüssen (322 Bachelor-, 47 Master- und 510 Magisterabschlüsse).

Der Median betrug 2009 bei den Bachelorabschlüssen 6,0, bei den Masterabschlüssen 4,6, beim Magister 11,9 Semester. Damit schlossen die Magisterabsolventen im Schnitt drei Semester über der Regelstudienzeit ab. Die Regelstudienzeit von neun Semestern im Magister wurde in den Jahren 2007-2009 nur von 16,4 %, 16,5 % bzw. 12,7 % der Absolventen eingehalten. Dabei weist das Fach Philosophie einen hohen Quartilsabstand von vier Semestern im Magister auf.

Aufgrund des Auslaufens der Magisterstudiengänge gab es 2009 nur noch 449 Studienanfänger (247 in Frankfurt, 97 an der Hochschule für Philosophie München, 86 an der LMU München), allerdings an insgesamt 59 Universitäten Studierende mit Abschlussziel Philosophie Magister.

|* Nur Studiengänge mit zehn und mehr Absolventinnen bzw. Absolventen.

Relative Häufigkeit der Absolventinnen und Absolventen nach Fachsemestern in Philosophie (Magister) in den Jahren 2007 bis 2009

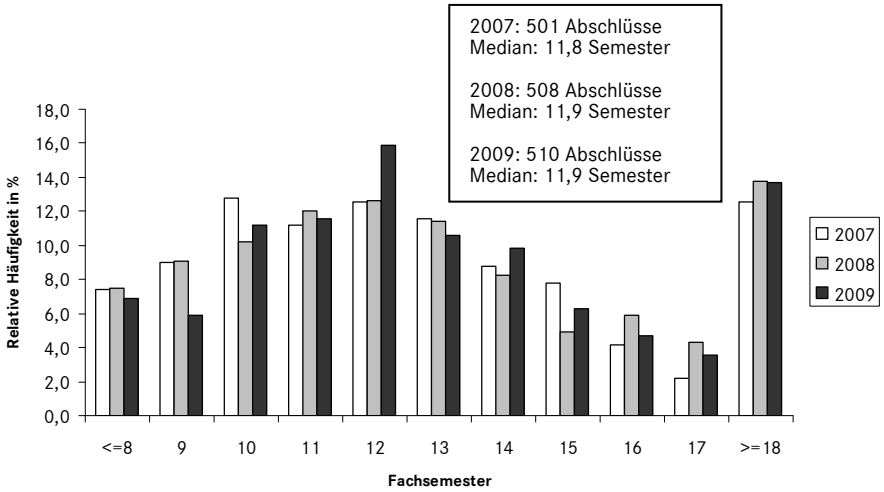

Mittlere Fachstudiendauer in Philosophie (Magister) 2009*

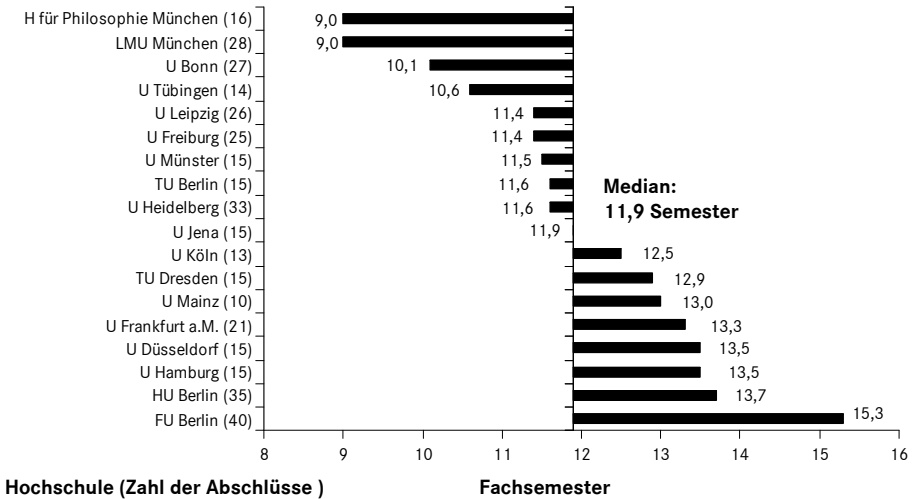

* Nur Studiengänge mit zehn und mehr Absolventinnen bzw. Absolventen.

III.5 Studienbereich Geschichte

Im Studienbereich Geschichte, der nach der Systematik des Statistischen Bundesamtes insgesamt sechs Fächer umfasst, wurden 2009 1.649 Lehramts- und 2.971 sonstige universitäre Abschlussprüfungen erfolgreich abgelegt.

III.5.a Studienfach Geschichte

Mit 3.639 entfielen die weitaus meisten Abschlüsse innerhalb des Studienbereichs Geschichte auf das Fach Geschichte. Dabei gab es 2009 erstmals mehr Bachelor- (999) als Magisterabschlüsse (891). 833 Absolventinnen und Absolventen schlossen das Studium für das Lehramt an Gymnasien, 71 Absolventinnen und Absolventen den Master erfolgreich ab.

Die Fachstudiendauer betrug 2009 im Median 6,0 Semester für den Bachelor, 4,4 für den Master, 11,7 für den Magister und 10,8 für das Lehramt an Gymnasien.

2007 schlossen 46,5 % der Bachelorabsolventinnen und -absolventen innerhalb von sechs Semestern ab, 2008 51,8 %, 2009 51,6 %. Der Quartilsabstand betrug 2007-2009 jeweils etwa zwei Semester.

Relative Häufigkeit der Absolventinnen und Absolventen nach Fachsemestern in Geschichte (Bachelor an Universitäten) in den Jahren 2007 bis 2009

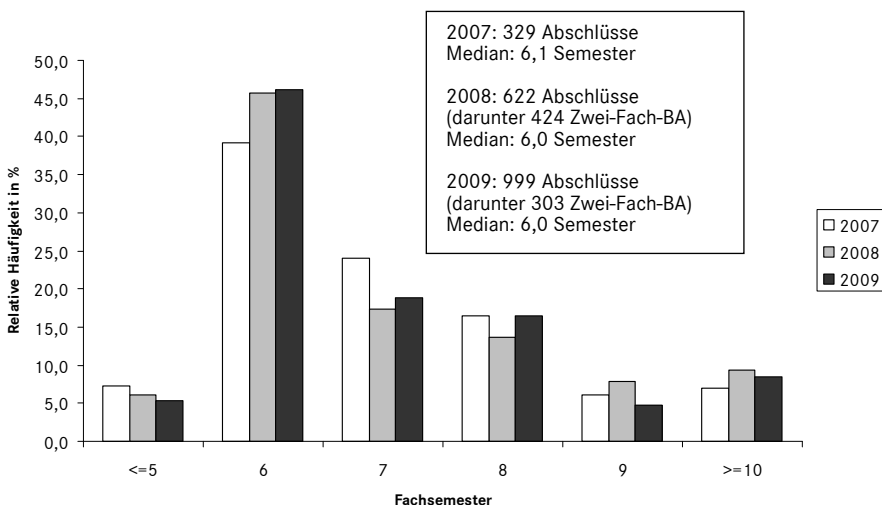

Mittlere Fachstudiendauer in Geschichte (Bachelor an Universitäten) 2009*

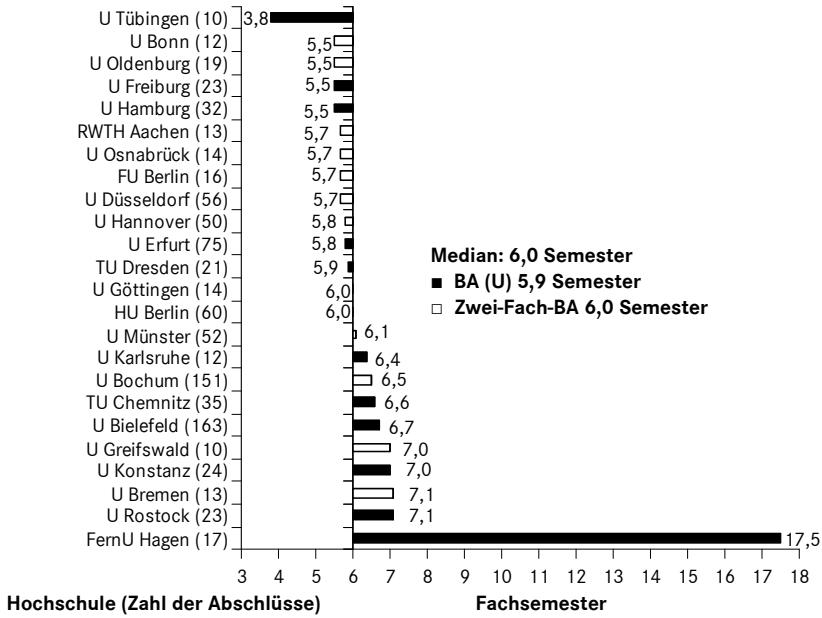

Die sehr hohe Fachstudiendauer an der Fernuniversität Hagen ist vermutlich auf Teilzeitabschlüsse, möglicherweise verbunden mit Studiengangswechseln, zurückzuführen (vgl. C.I.2 und C.I.5 Erläuterungen).

Relative Häufigkeit der Absolvierenden nach Fachsemestern in Geschichte (Magister) 2007 bis 2009

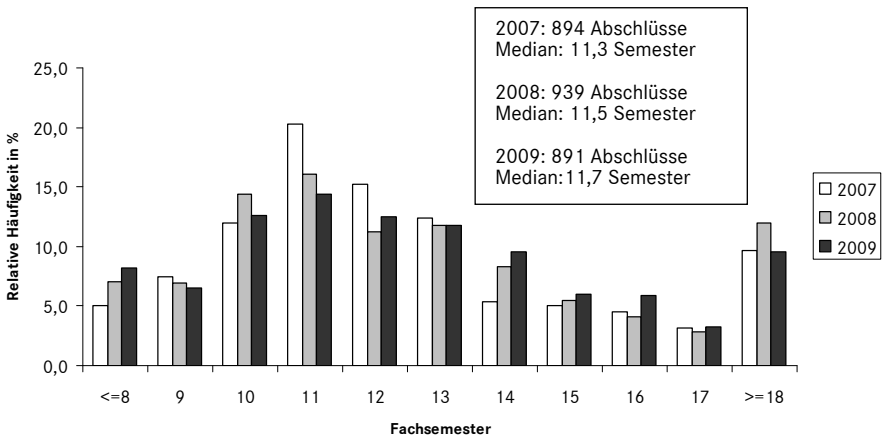

* Nur Studiengänge mit zehn und mehr Absolvierenden bzw. Absolventen.

Das Masterstudium Geschichte schlossen in den Jahren 2007-2009 12,5 %, 14,0 % bzw. 14,7 % der Absolventen innerhalb von neun Semestern ab. Die Regelstudienzeit wurde im Schnitt um drei Semester überschritten. Auch der Quartilsabstand war mit 3,5 Semestern 2007 und 4,1 Semestern 2008 und 2009 relativ hoch

Mittlere Fachstudiedauer in Geschichte (Magister) 2009*

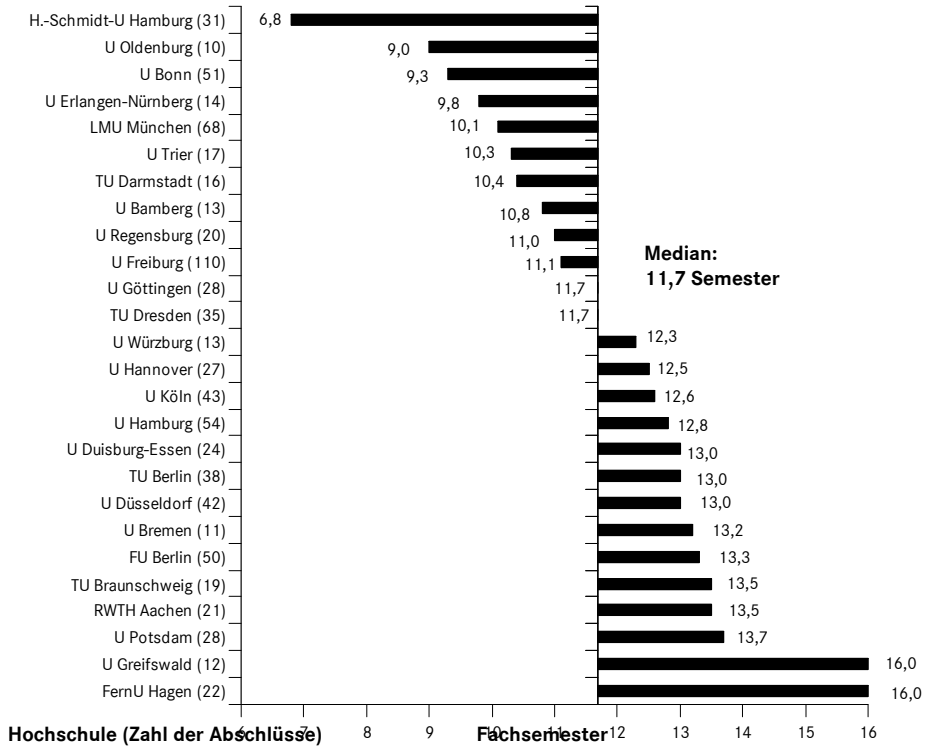

* Nur Studiengänge mit zehn und mehr Absolventinnen bzw. Absolventen.

Relative Häufigkeit der Absolvierenden und Absolventen nach Fachsemestern in Geschichte (Lehramt Gymnasien) in den Jahren 2007 bis 2009

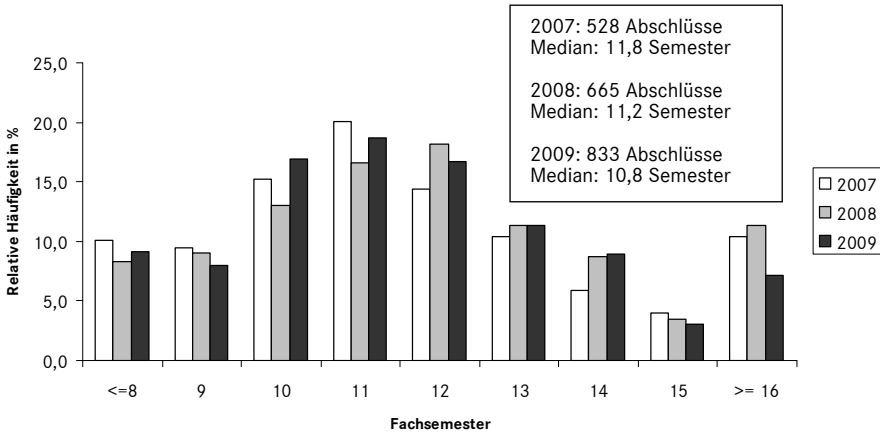

Bei den Absolvierenden und Absolventen für das Gymnasiallehramt lag der Anteil der Abschlüsse in der Regelstudienzeit etwas höher als beim Magister. 2007 schlossen 19,5 %, 2008 17,4 % und 2009 17,2 % innerhalb von neun Semestern ab. Die Regelstudienzeit wurde 2007-2009 im Schnitt um zwei Semester überschritten, der Quartilsabstand betrug etwa drei Semester.

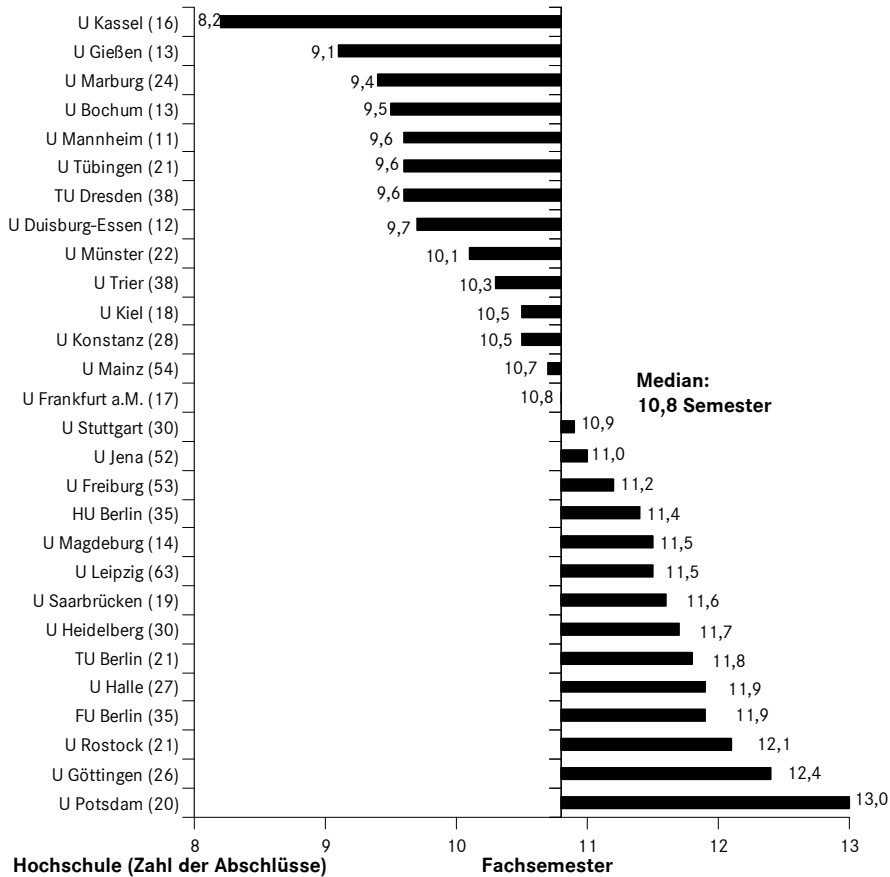

III.5.b Studienfach Mittlere und neuere Geschichte

Mit 540 universitären Abschlüssen (ohne Promotionen) waren die zweithöchsten Abschlusszahlen des Studienbereichs Geschichte 2009 im Fach Mittlere und neuere Geschichte zu verzeichnen. Der häufigste Abschluss war hier der Magister (488 Absolventinnen und Absolventen 2009). Die mittlere Fachstudiendauer lag mit 11,5 geringfügig unter der im Fach Geschichte, wobei die Regelstudienzeit auch hier um drei Semester überschritten wurde. 2007 schlossen 13,5 %, 2008 10,4 %, 2009 9,4 % der Absolventinnen und Absolventen innerhalb von neun Semestern ab. Der Quartilsabstand betrug 2007 3,5, 2008 3,6 und 2009 3,3 Semester.

|* Nur Studiengänge mit zehn und mehr Absolventinnen bzw. Absolventen.

Relative Häufigkeit der Absolventinnen und Absolventen nach Fachsemestern in Mittlerer und neuerer Geschichte (Magister) in den Jahren 2007 bis 2009

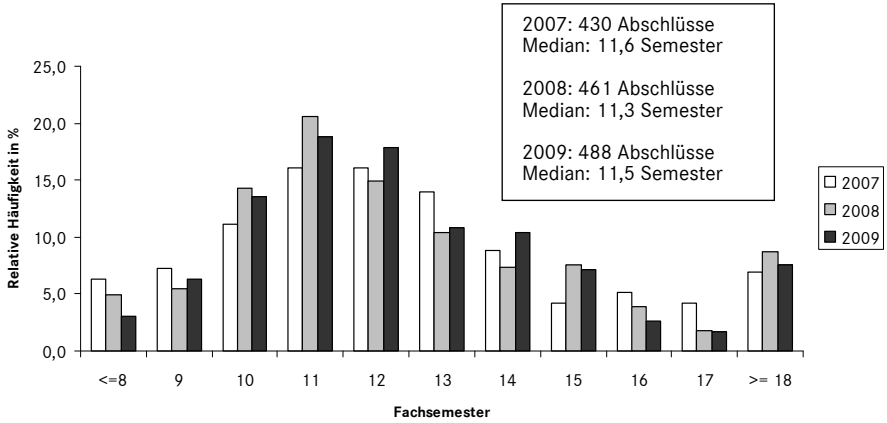

Mittlere Fachstudiendauer in Mittlerer und neuerer Geschichte (Magister) 2009*

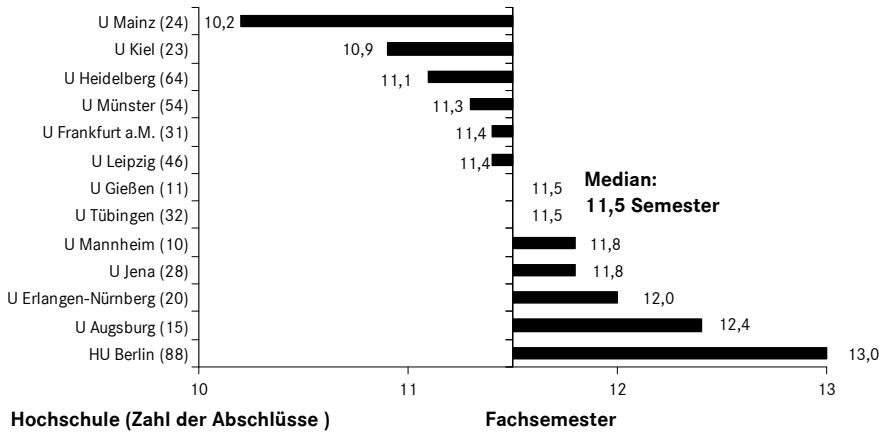

Die Fachstudiendauern in den übrigen historischen Fächern sind dem Anhang zu entnehmen.

| * Nur Studiengänge mit zehn und mehr Absolventinnen bzw. Absolventen.

III.7 Studienbereich Allgemeine und vergleichende Literatur- und Sprachwissenschaft (siehe Anhang)

III.8 Studienbereich Altphilologie (klassische Philologie), Neugriechisch (siehe Anhang)

III.9 Studienbereich Germanistik (Deutsch, germanische Sprachen ohne Anglistik)

Im Studienbereich Germanistik (Deutsch, germanische Sprachen ohne Anglistik) gab es 2009 8.210 Lehramts- und 5.334 weitere universitäre Abschlüsse, die zum überwiegenden Teil auf das Fach Germanistik/Deutsch entfielen.

Mit 1.917 Absolventen war die Zahl der Bachelorabschlüsse im Fach Germanistik/Deutsch 2009 noch etwas niedriger als die Zahl der Magisterabschlüsse (2.584). Die Zahl der Masterabschlüsse betrug 171. Der Median lag 2009 beim Bachelor bei 5,8 Semestern, beim Master bei 4,7 Semestern, beim Magister bei 11,7 Semestern.

Während 2007 noch weniger als die Hälfte der Bachelorabsolventen (44,1 %) in sechs Semestern oder schneller abschloss, waren es 2008 67,0 % und 2009 62,8 %. Der Quartilsabstand 2007-2009 lag bei 1,8, 1,2 bzw. 1,3 Semestern.

Relative Häufigkeit der Absolventinnen und Absolventen nach Fachsemestern in Germanistik (Bachelor an Universitäten) in den Jahren 2007 bis 2009

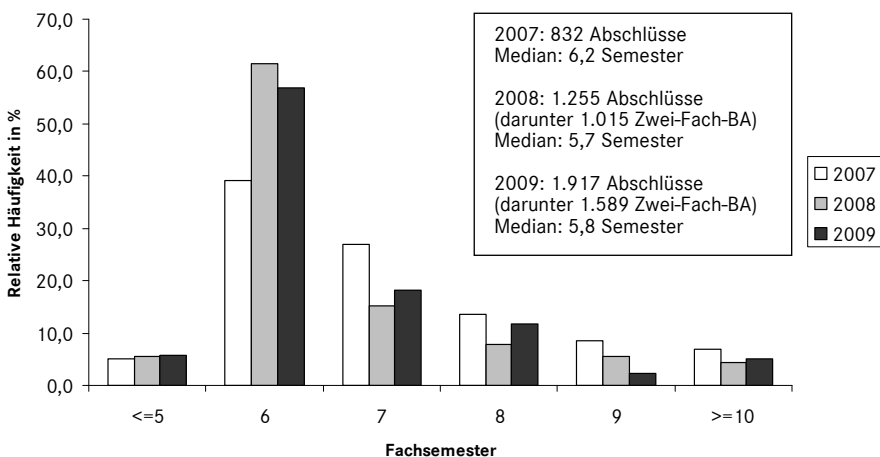

Mittlere Fachstudiedauer in Germanistik (Bachelor an Universitäten) 2009*

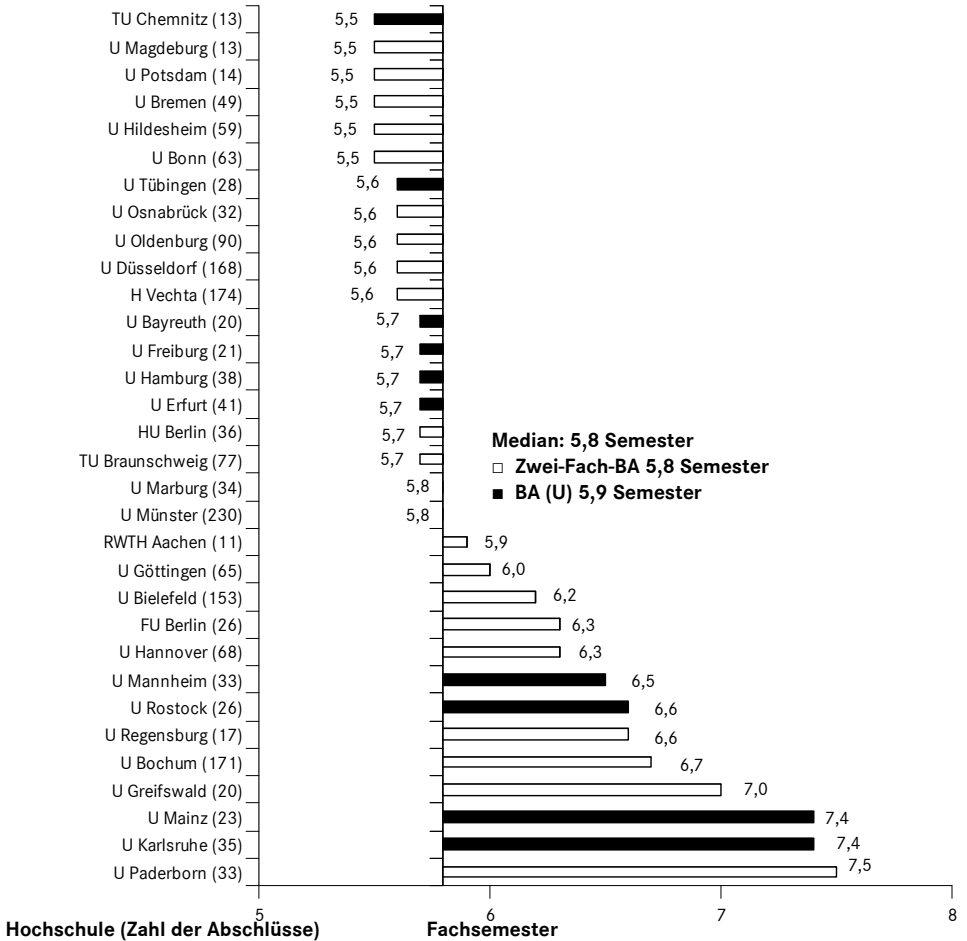

Bei den Magisterabschlüssen in Germanistik wurde die Regelstudienzeit 2007-2009 jeweils um etwa drei Semester überschritten. 2007 und 2009 schlossen 10,3 % der Absolventinnen und Absolventen innerhalb von neun Semestern ab, 2008 12,8 %. Der Quartilsabstand betrug 2007 3,6, 2008 3,9, 2009 3,7 Semester.

| * Nur Studiengänge mit zehn und mehr Absolventinnen bzw. Absolventen.

Relative Häufigkeit der Absolventinnen und Absolventen nach Fachsemestern in Germanistik (Magister) in den Jahren 2007 bis 2009

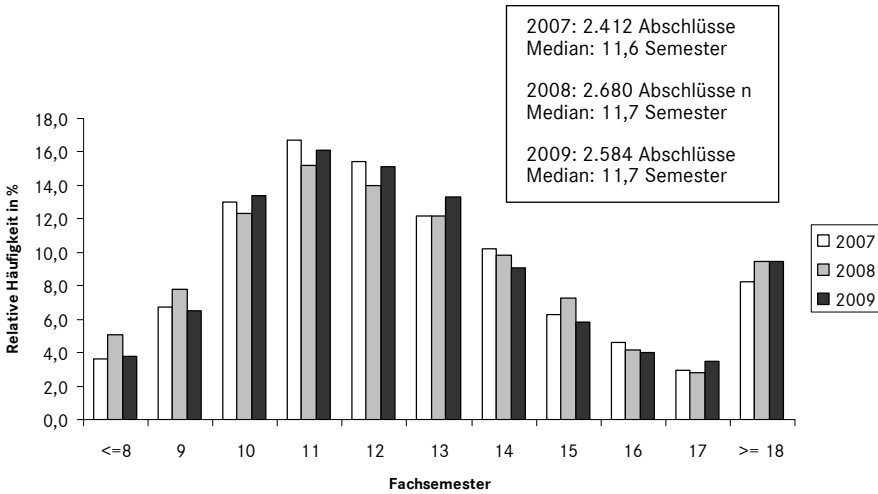

Mittlere Fachstudiendauer in Germanistik (Magister) 2009*

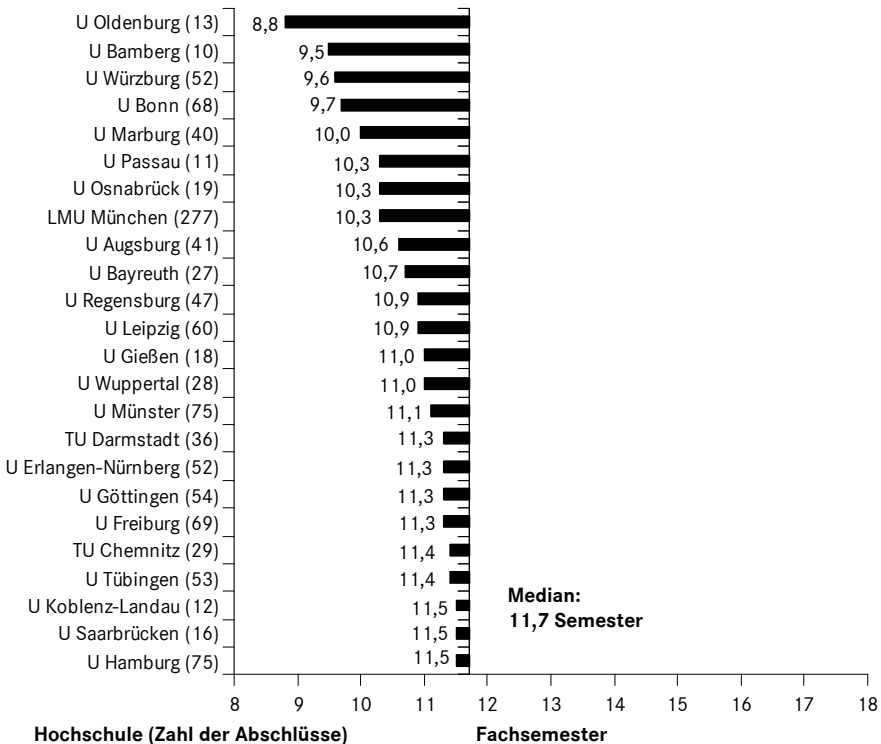

* Nur Studiengänge mit zehn und mehr Absolventinnen bzw. Absolventen.

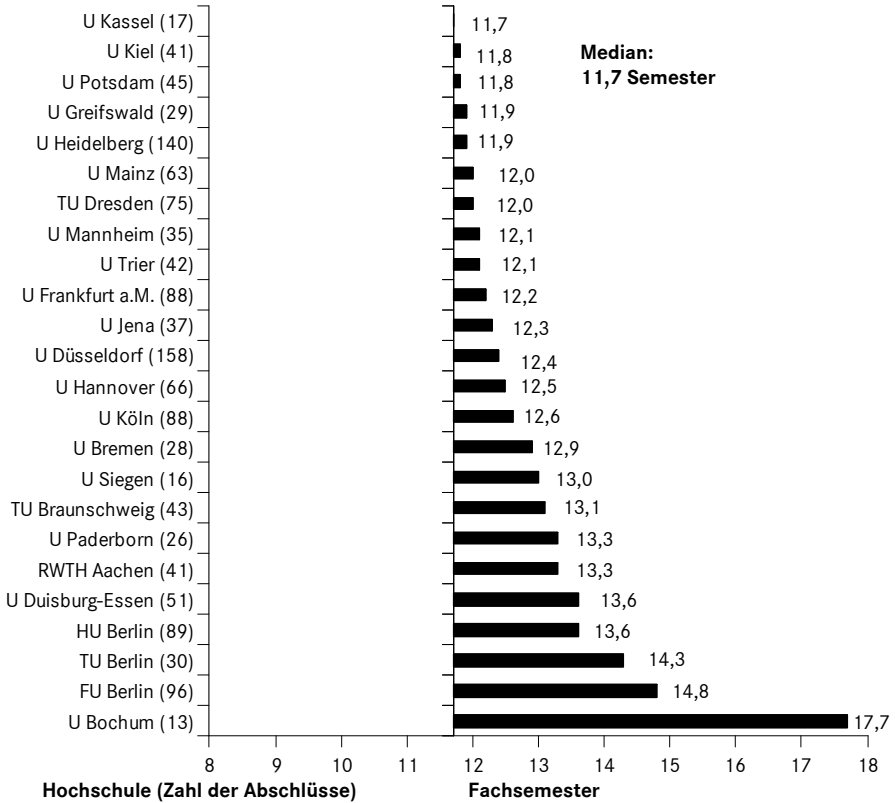
Fortsetzung: Noch mittlere Fachstudiendauer in Germanistik (Magister) 2009*

Die hohen Fachstudiendauern im Magister sind teilweise darauf zurückzuführen, dass viele Magisterstudiengänge auslaufend oder bereits eingestellt sind. An der U Bochum wurden die Magisterstudiengänge in der Fakultät für Philologie zum Ende des Sommersemesters 2008 eingestellt. Bei den wenigen Abschlüssen, die danach erfolgten, handelt es sich um Prüfungen mit Ausnahmegenehmigung wie Wiederholungsprüfungen oder Prüfungen, die aufgrund von Krankheit oder Schwangerschaft verschoben wurden.

| * Nur Studiengänge mit zehn und mehr Absolventinnen bzw. Absolventen.

**Relative Häufigkeit der Absolventinnen und Absolventen nach Fachsemestern
in Deutsch (Lehramt Gymnasien) in den Jahren 2007 bis 2009**

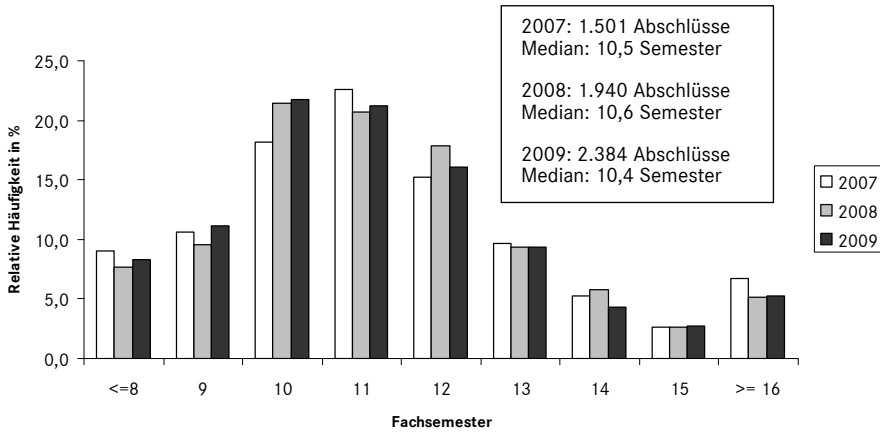

29 % der Lehramtsabsolventen im Fach Deutsch wählten den Abschluss für das Lehramt an Gymnasien. Dabei wurde die Regelstudienzeit 2007-2009 mit jeweils zwei Semestern nicht so stark überschritten wie im Magister. 19,4 % der Absolventen schlossen 2009 in neun Semestern oder schneller ab (2008: 17,2 %, 2009: 19,7 %). Der Quartilsabstand lag 2007 bei 2,7, 2008 und 2009 bei 2,5 Semestern.

Mittlere Fachstudiendauer in Deutsch (Lehramt Gymnasien) 2009*

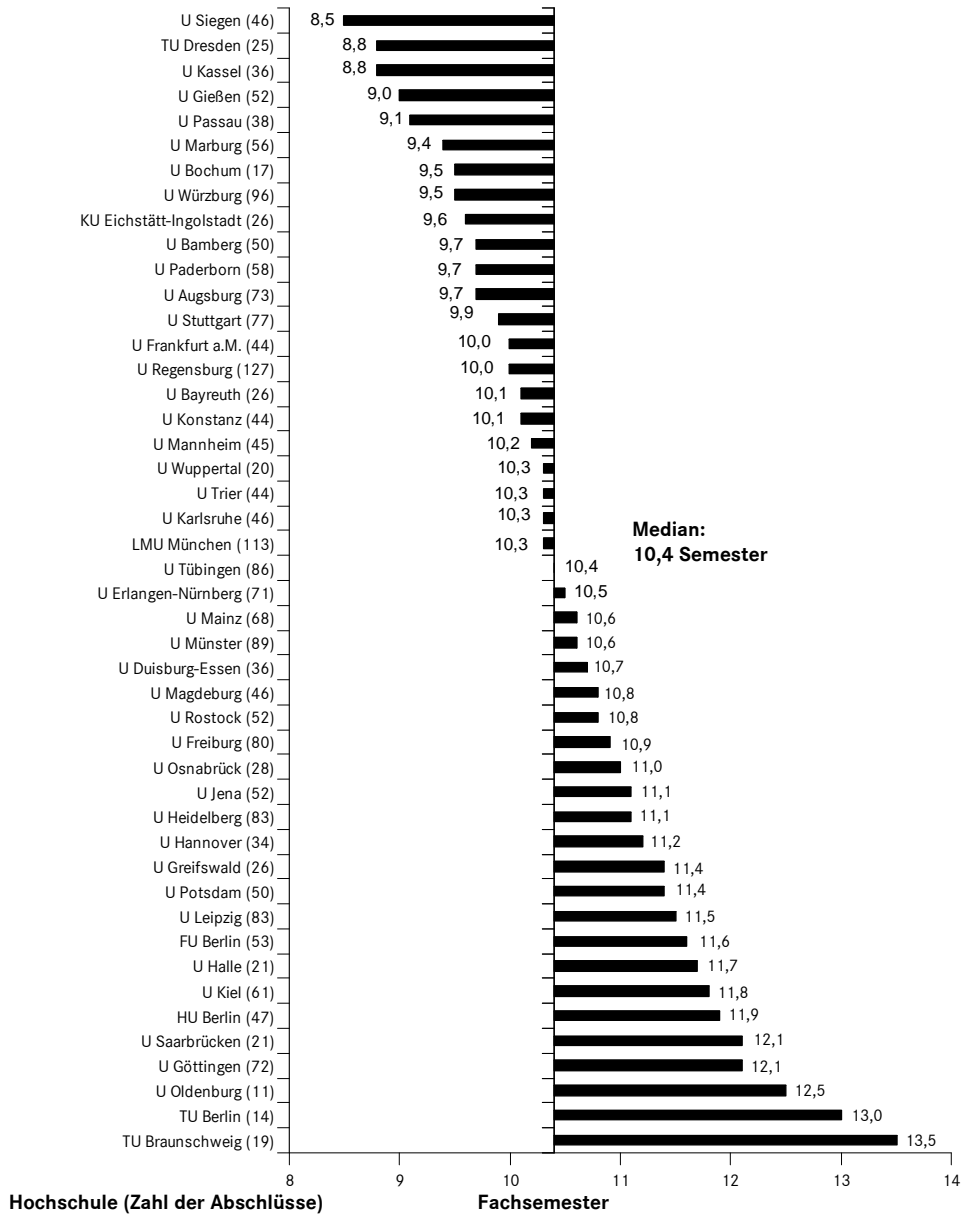

* Nur Studiengänge mit zehn und mehr Absolventinnen bzw. Absolventen.

Relative Häufigkeit der Absolventinnen und Absolventen nach Fachsemestern in Deutsch (Lehramt Realschulen) in den Jahren 2007 bis 2009

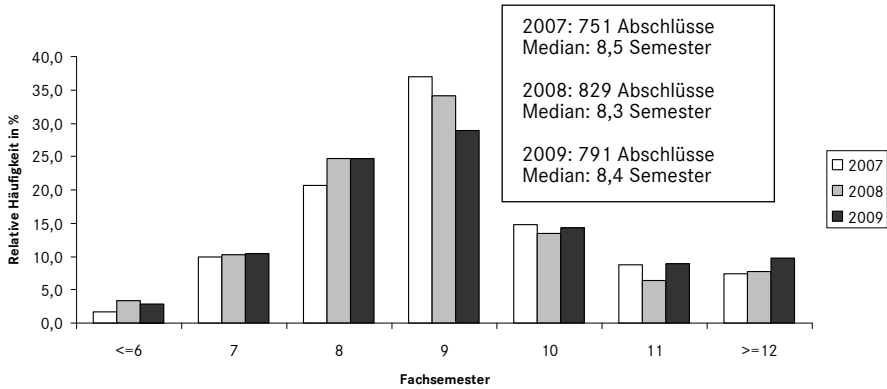

Mittlere Fachstudiendauer in Deutsch (Lehramt Realschulen) 2009*

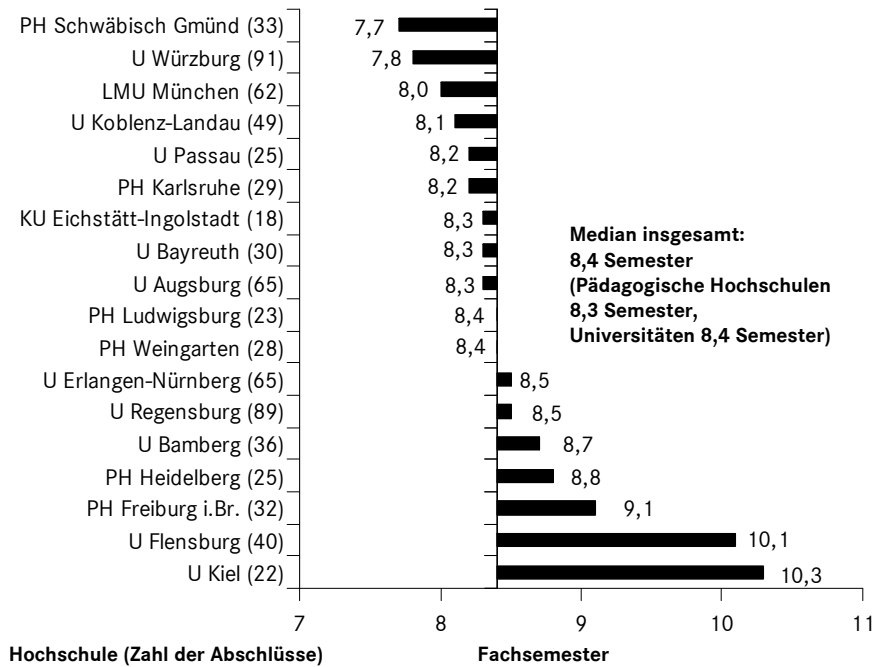

Von den 791 Absolventen des Lehramts an Realschulen im Fach Deutsch im Jahr 2009 schlossen 13,4 % innerhalb der für diese Schulform üblichen Regel-

|* Nur Studiengänge mit zehn und mehr Absolventinnen bzw. Absolventen.

studienzeit von sieben Semestern ab (2008: 13,6 %, 2007: 11,5 %). Wie beim Gymnasiallehramt wurde die Regelstudienzeit 2007-2009 um jeweils zwei Semester überschritten. Der Quartilsabstand lag 2007 und 2008 bei 1,7, 2009 bei 2,1 Semestern.

Relative Häufigkeit der Absolventinnen und Absolventen nach Fachsemestern in Deutsch (Lehramt Grund- und Hauptschulen) in den Jahren 2007 bis 2009

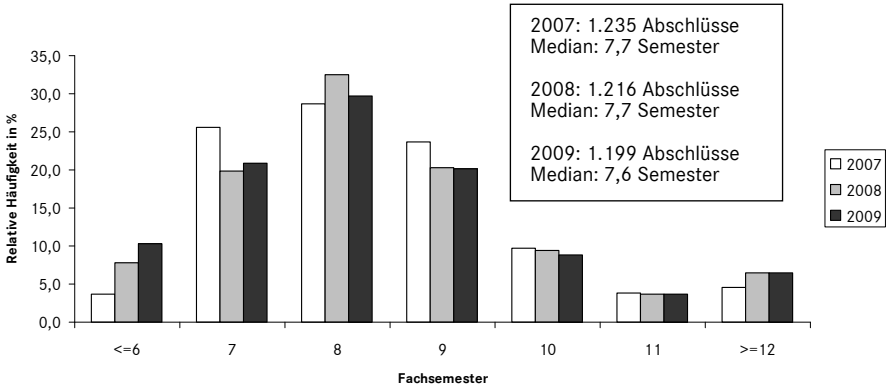

Mittlere Fachstudiendauer in Deutsch (Lehramt Grund- und Hauptschulen) 2009*

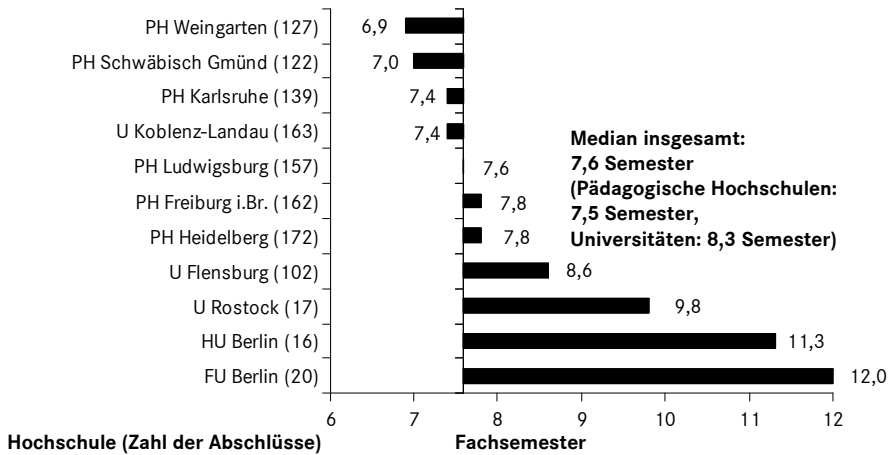

* Nur Studiengänge mit zehn und mehr Absolventinnen bzw. Absolventen.

Relative Häufigkeit der Absolventinnen und Absolventen nach Fachsemestern in Deutsch (Lehramt Grundschulen) in den Jahren 2007 bis 2009

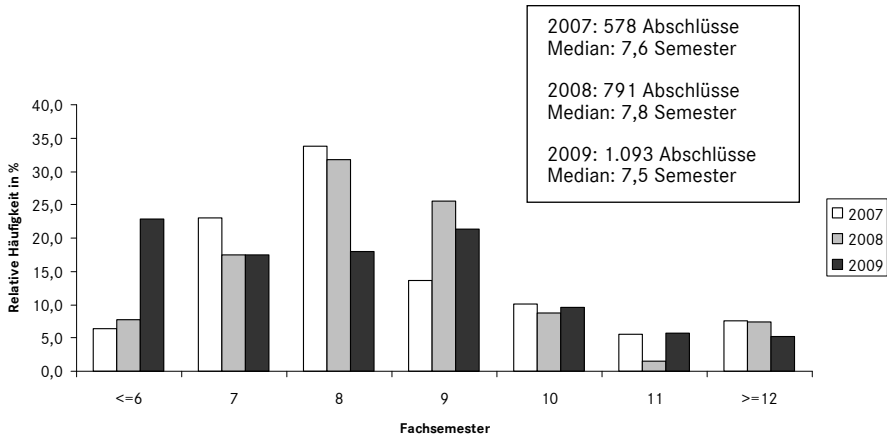

Mittlere Fachstudiendauer in Deutsch (Lehramt Grundschulen) 2009*

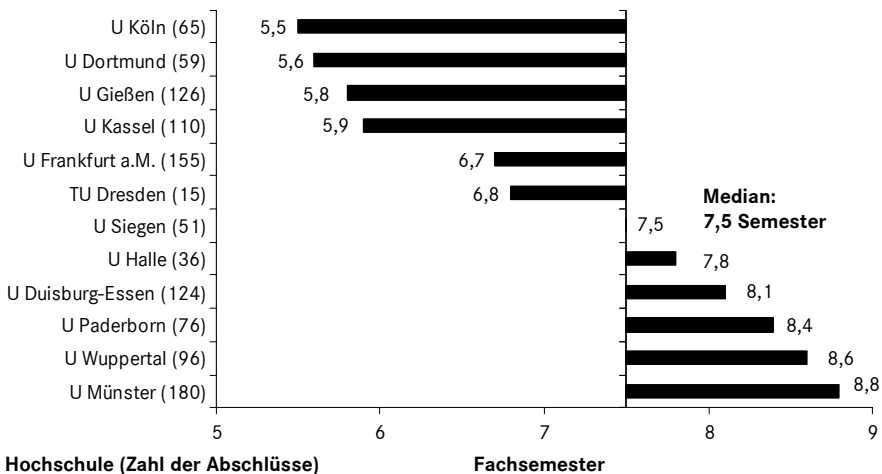

III.10 Studienbereich Anglistik, Amerikanistik

Der Studienbereich Anglistik, Amerikanistik gliedert sich nach der Systematik des Statistischen Bundesamtes in die Studienfächer Anglistik/Englisch und Amerikanistik/Amerikakunde, von denen im Folgenden nur Anglistik/Englisch betrachtet wird (Amerikanistik/Amerikakunde siehe Anhang). Im Fach Anglis-

* Nur Studiengänge mit zehn und mehr Absolventinnen bzw. Absolventen.

tik/Englisch gab es 2009 3.746 Lehramts- und 2.848 sonstige universitäre Abschlüsse.

2009 standen den 1.013 Magister- und 319 Diplomabschlüssen (Diplom U, Diplom-Dolmetscher, Diplom-Übersetzer, Diplom-Lehrer) 1.000 Bachelor- und 84 Master-Abschlüsse gegenüber. Der Median betrug beim Magister 11,7, beim Diplom 10,2, beim Bachelor 5,9, beim Master 4,2 Semester.

Während 2007 noch weniger als die Hälfte (48,4 %) der Bachelorabsolventen in Anglistik innerhalb von sechs Semestern abschloss, waren es 2008 54,0 % und 2009 53,1 %. Der Quartilsabstand betrug 2007-2009 jeweils 1,7.

Relative Häufigkeit der Absolventinnen und Absolventen nach Fachsemestern in Anglistik (Bachelor an Universitäten) in den Jahren 2007 bis 2009

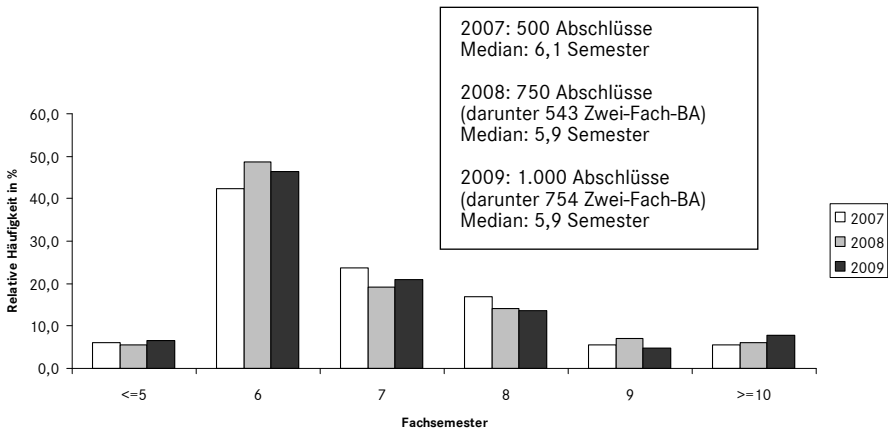

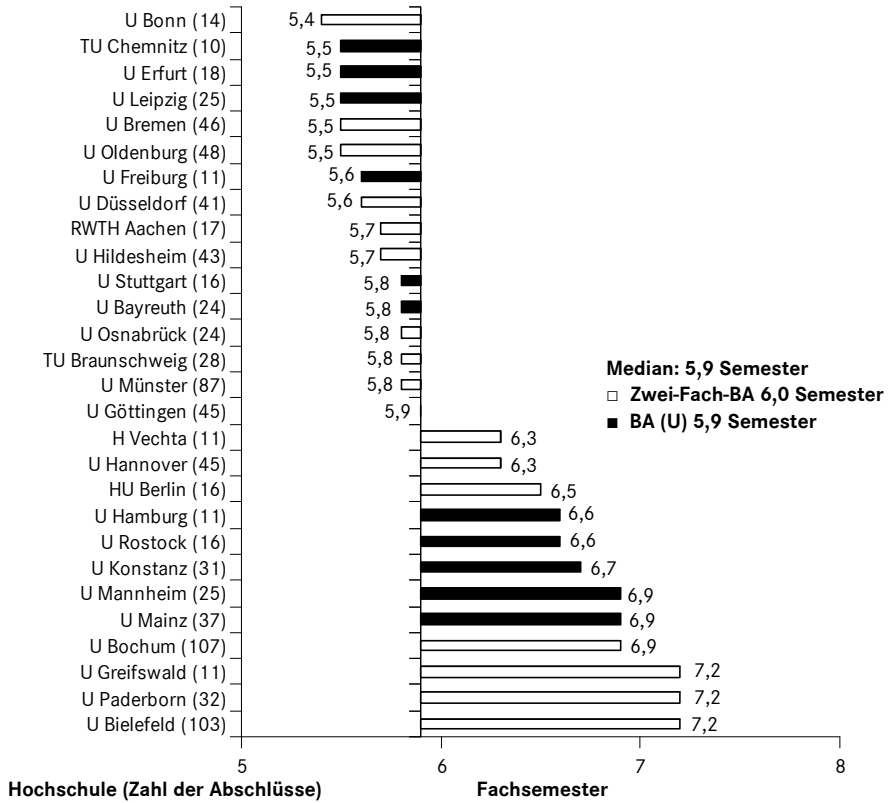

Relative Häufigkeit der Absolvierenden nach Fachsemestern in Anglistik (Magister) in den Jahren 2007 bis 2009

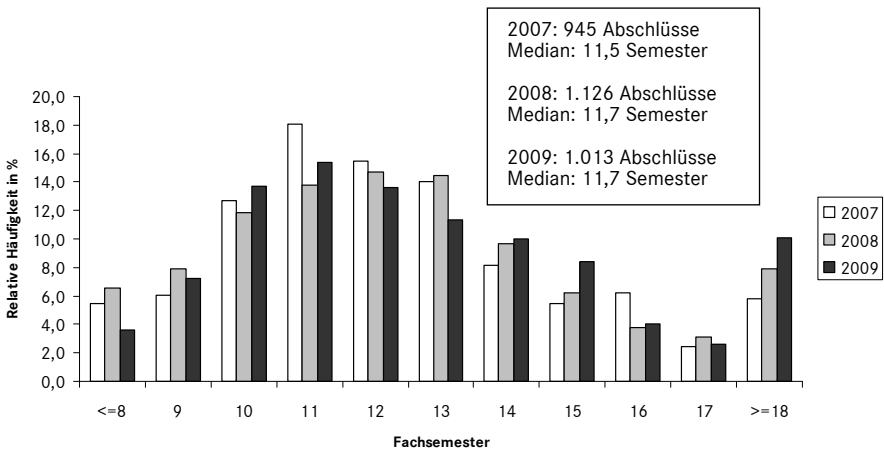

* Nur Studiengänge mit zehn und mehr Absolvierenden bzw. Absolventen.

Von den Magisterabsolventen in Anglistik wurde die Regelstudienzeit 2007-2009 im Schnitt um drei Semester überschritten. 2007 schlossen 11,5 %, 2008 14,5 %, 2009 10,9 % innerhalb von neun Semestern ab. Der Quartilsabstand betrug 2007 3,3, 2008 2,7, 2009 4,0 Semester.

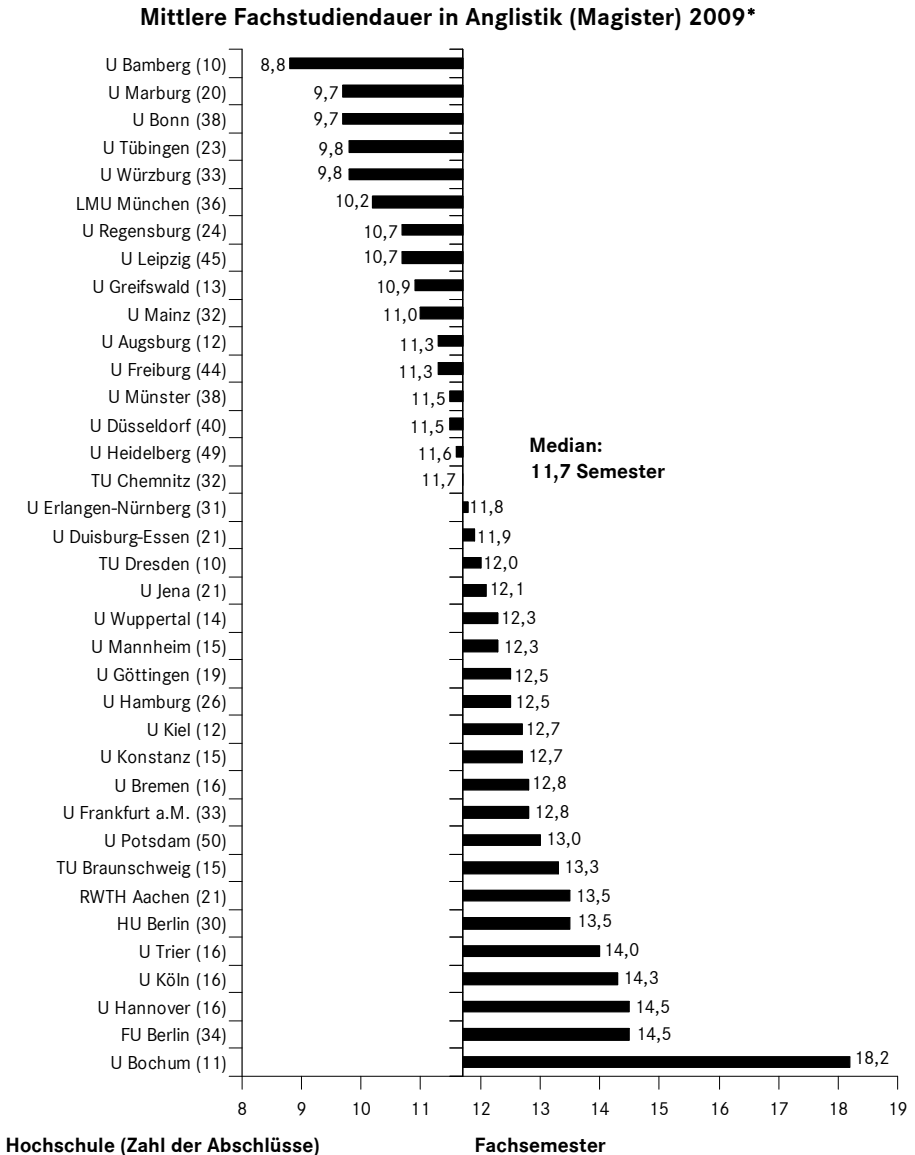

* Nur Studiengänge mit zehn und mehr Absolventinnen bzw. Absolventen.

Die hohen Fachstudiendauern im Magister sind teilweise darauf zurückzuführen, dass viele Magisterstudiengänge auslaufend oder bereits eingestellt sind. An der U Bochum wurden die Magisterstudiengänge in der Fakultät für Philologie zum Ende des Sommersemesters 2008 eingestellt. Bei den wenigen Abschlüssen, die danach erfolgten, handelt es sich um Prüfungen mit Ausnahmegenehmigung wie Wiederholungsprüfungen oder Prüfungen, die aufgrund von Krankheit oder Schwangerschaft verschoben wurden.

Unter den Lehramtsabsolventinnen und -absolventen im Fach Englisch erwarb 2009 fast die Hälfte (1.852) einen Lehramtsabschluss für Gymnasien. Dabei lag der Median zwei Semester über der Regelstudienzeit. 2007 schlossen 14,4 %, 2008 18,1 %, 2009 19,0 % der Absolventinnen und Absolventen in neun Semestern oder schneller ab. Der Quartilsabstand betrug 2007 2,5, 2008 2,3, 2009 2,4 Semester.

Relative Häufigkeit der Absolventinnen und Absolventen nach Fachsemestern in Englisch (Lehramt Gymnasien) in den Jahren 2007 bis 2009

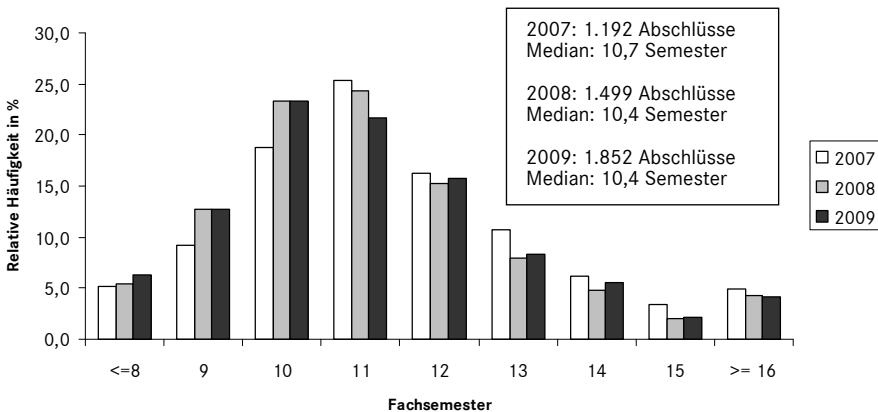

Mittlere Fachstudiendauer in Englisch (Lehramt Gymnasien) 2009*

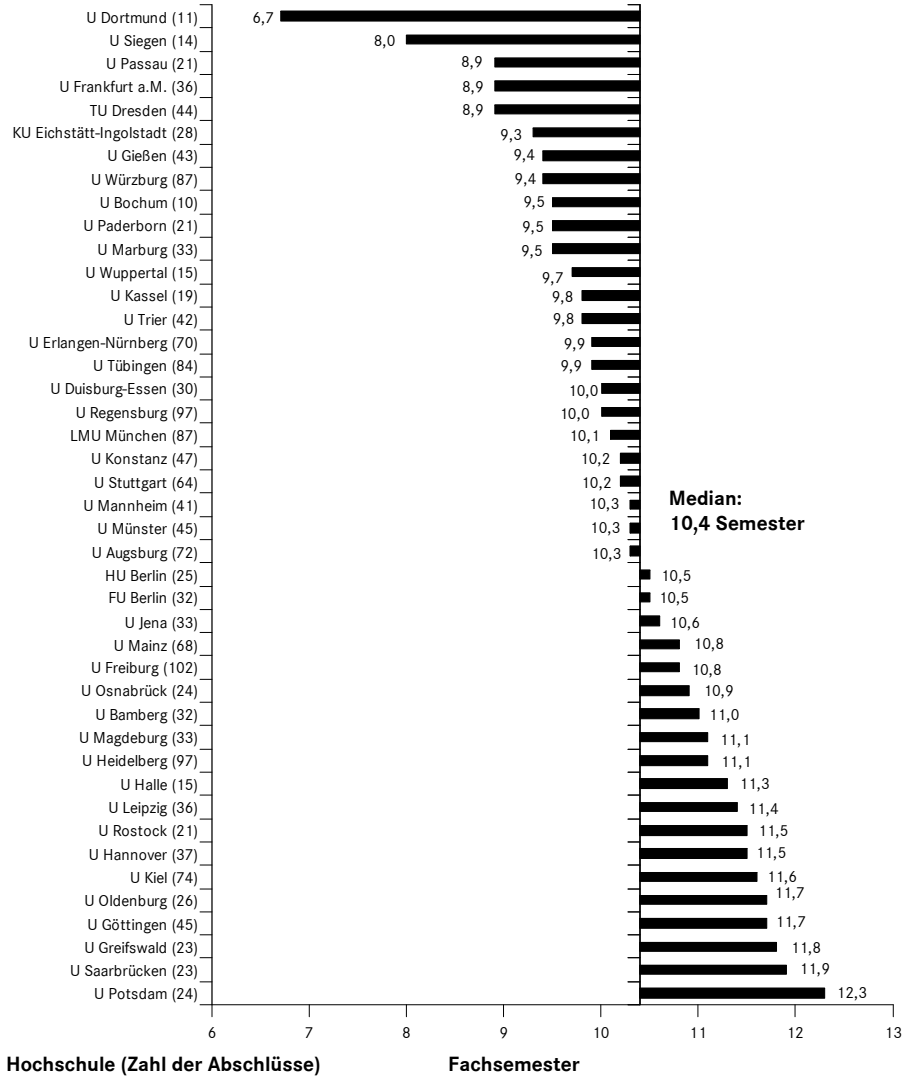

* Nur Studiengänge mit zehn und mehr Absolventinnen bzw. Absolventen.

Relative Häufigkeit der Absolventinnen und Absolventen nach Fachsemestern in Englisch (Lehramt Realschulen) in den Jahren 2007 bis 2009

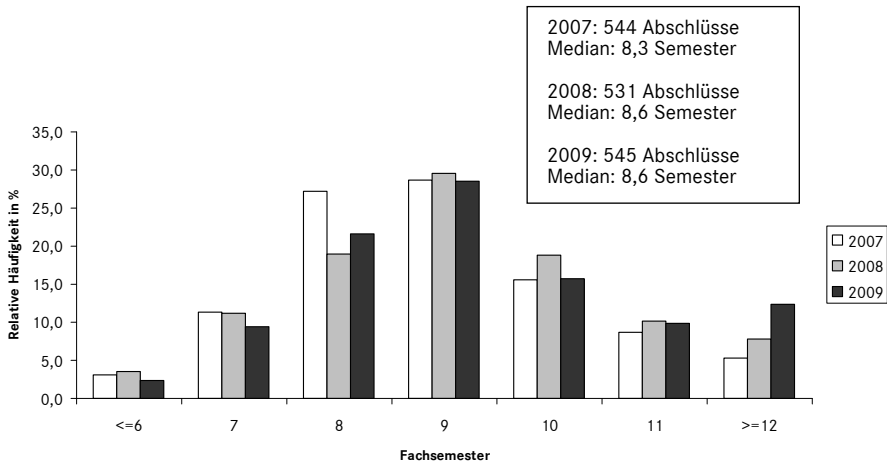

Mittlere Fachstudiendauer in Englisch (Lehramt Realschulen) 2009*

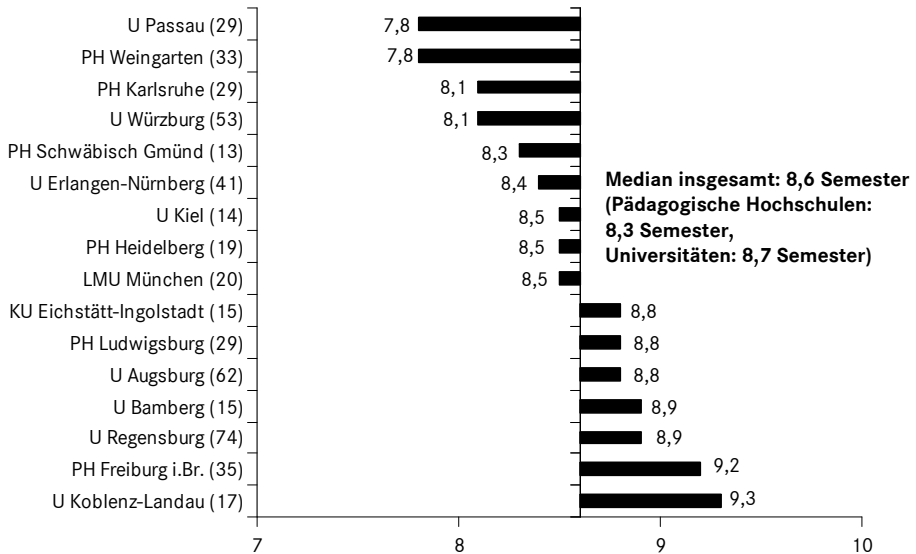

* Nur Studiengänge mit zehn und mehr Absolventinnen bzw. Absolventen.

III.11 Studienbereich Romanistik

Von den fünf Fächern des Studienbereichs Romanistik nach der Systematik des Statistischen Bundesamtes gab es 2009 die meisten Absolventen im Fach Französisch (651 Lehramts- und 377 weitere universitäre Abschlüsse).

75 % der Lehramtsabsolventen im Fach Französisch erwarben einen Abschluss für das Lehramt an Gymnasien. Dabei wurde die Regelstudienzeit in den Jahren 2007-2009 im Schnitt um zwei Semester überschritten. 2007 schlossen 21,8 %, 2008 20,2 % und 2009 20,0 % der Absolventen innerhalb von neun Semestern ab. Der Quartilsabstand betrug 2009 2,5 Semester (2008: 2,6, 2007: 2,7).

**Relative Häufigkeit der Absolvierenden nach Fachsemestern
in Französisch (Lehramt Gymnasien) in den Jahren 2007 bis 2009**

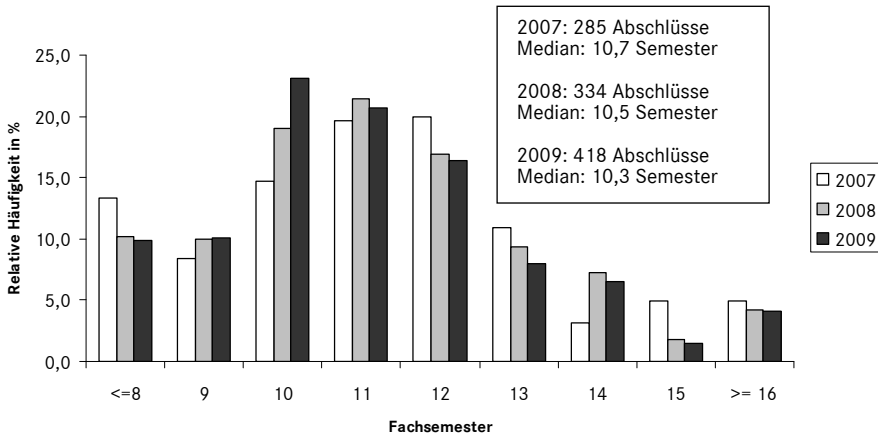

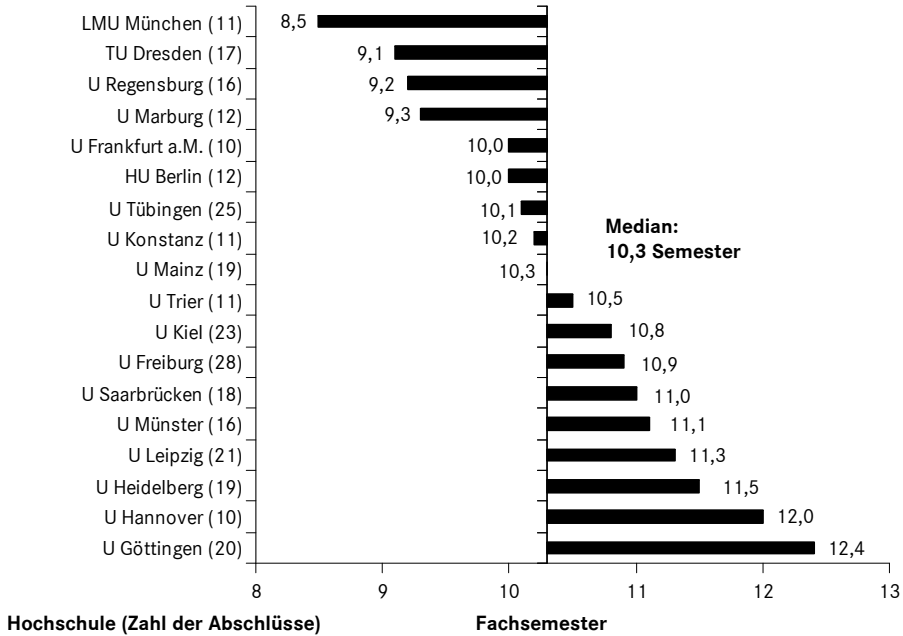

III.12 Studienbereich Slawistik, Baltistik, Finno-Ugristik (siehe Anhang)

III.13 Studienbereich Außereuropäische Sprach- und Kulturwissenschaften (siehe Anhang)

III.14 Studienbereich Kulturwissenschaften i. e. Sinne (siehe Anhang)

III.15 Studienbereich Psychologie

In der Psychologie war das Diplom 2009 mit 3.333 Absolventinnen und Absolventen immer noch der mit Abstand häufigste Abschluss. Der zweithäufigste Abschluss war der Bachelor (395 Absolventen), es folgten Magister (59 Absolventinnen und Absolventen), Master (56 Absolventinnen und Absolventen) und Lehramt (54 Absolventinnen und Absolventen). Dabei verteilen sich die Lehramtsabsolventen relativ stark auf die verschiedenen Schulformen.

* Nur Studiengänge mit zehn und mehr Absolventinnen bzw. Absolventen.

Die Zahl der Studierenden mit Abschlussziel Diplom war 2009 mit 18.027 noch doppelt so hoch wie die Zahl der Studierenden mit Abschlussziel Bachelor (9.371). Allerdings war die Zahl der Studienanfänger 2009 mit Abschlussziel Bachelor (8.758) bereits um ein Vielfaches höher als die Zahl der Studienanfänger mit Abschlussziel Diplom (1.127). Im Magister gab es 2009 keine Studienanfänger mehr.

Die Fachstudiedauer 2009 betrug beim Bachelor Psychologie im Median 5,6, beim Master 3,9, beim Diplom 10,9 und beim Magister 15,4.

Die Rahmenordnung |³⁰ für die Diplomprüfung im Fach Psychologie sieht je nach Dauer des vorgesehenen Berufspraktikums eine Regelstudienzeit von neun oder zehn Semestern vor. Im Zeitraum von 2007-2009 schloss ein Neuntel der Absolventen innerhalb von neun Semestern ab bzw. ein gutes Viertel innerhalb von zehn Semestern. Der Quartilsabstand betrug knapp drei Semester.

Relative Häufigkeit der Absolventinnen und Absolventen nach Fachsemestern in Psychologie (Diplom U) in den Jahren 2007 bis 2009

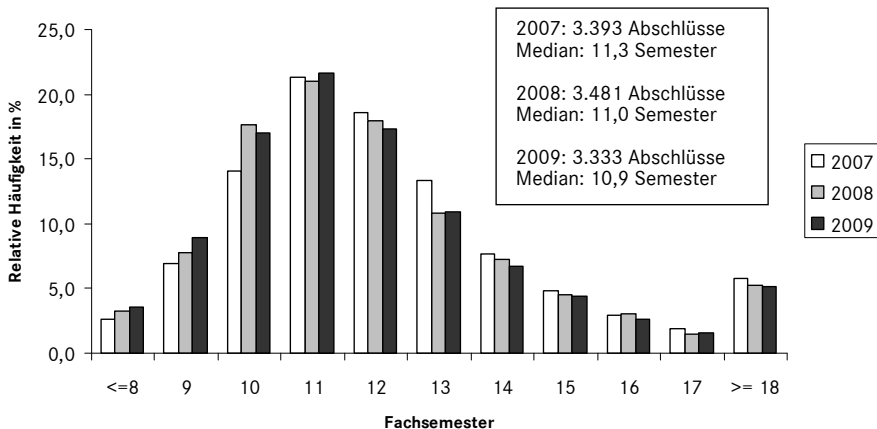

|³⁰ Vgl. KMK/HRK: Rahmenordnung für die Diplomprüfung im Studiengang Psychologie – Universitäten und gleichgestellte Hochschulen, Bonn 2002, § 24 I.

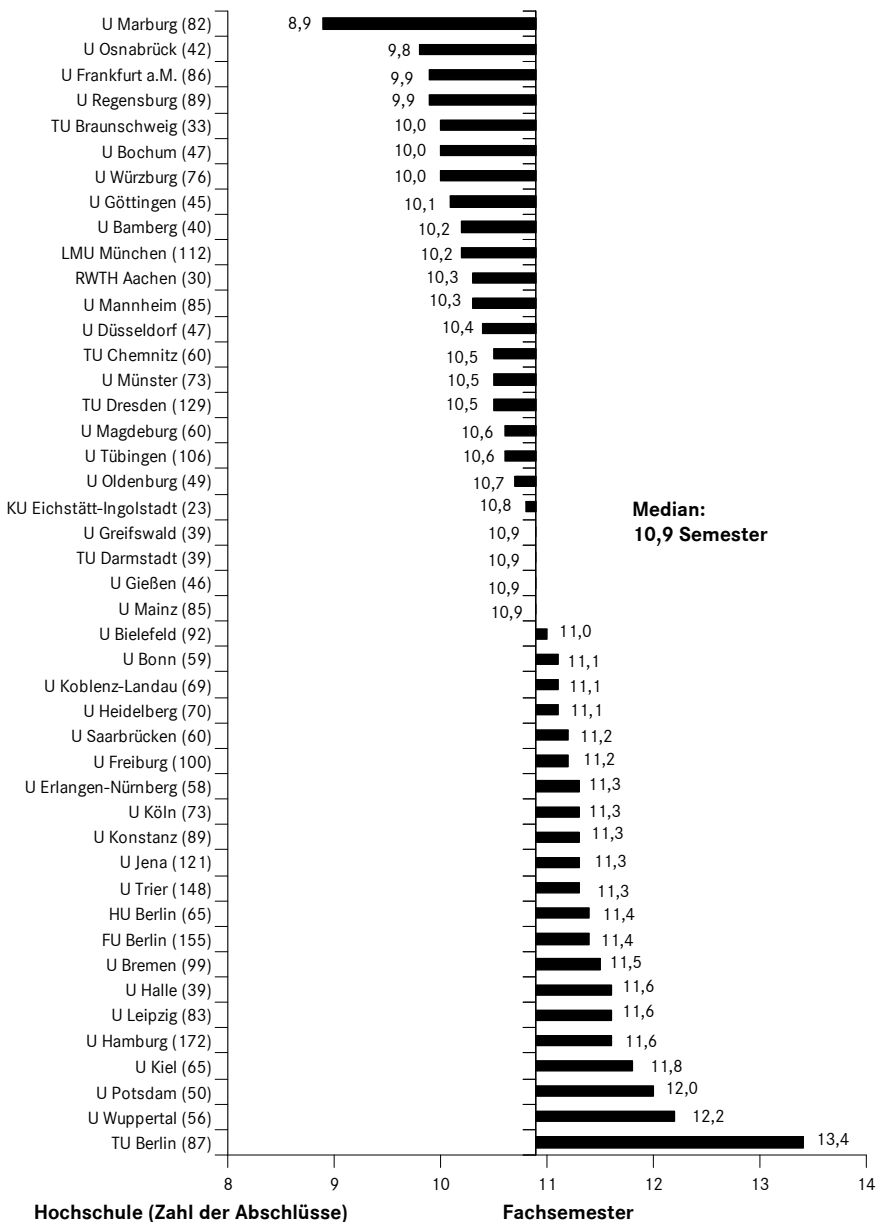

* Nur Studiengänge mit zehn und mehr Absolventinnen bzw. Absolventen.

III.16 Studienbereich Erziehungswissenschaften

Der Studienbereich Erziehungswissenschaften wird in der Systematik des Statistischen Bundesamtes in sieben Fächer untergliedert. Von diesen werden im Folgenden die beiden Fächer mit den meisten Absolventinnen und Absolventen (Erziehungswissenschaft (Pädagogik) und Grundschul-/Primarstufenpädagogik) betrachtet.

III.16.a Studienfach Erziehungswissenschaft (Pädagogik)

Im Fach Erziehungswissenschaft (Pädagogik) gab es 2009 724 Lehramts- und 5.053 weitere universitäre Abschlüsse. Dabei war das Diplom mit 2.822 Absolventen nach wie vor der häufigste Abschluss, gefolgt vom Magister mit 1.184 Absolventen. Die Zahl der Bachelorabsolventinnen und -absolventen betrug 2009 825, die der Masterabsolventinnen und -absolventen 222. Die Fachstudiendauer beim Master betrug 2009 im Median 3,6 Semester.

Die Zahl der Studierenden mit Abschlussziel Bachelor lag 2009 mit 11.821 noch unter der Zahl der Studierenden mit Abschlussziel Diplom (14.986), aber bereits über der Zahl der Studierenden mit Abschlussziel Magister (5.733). Allerdings gab es 2009 fast nur noch Neueinschreibungen mit Abschlussziel Bachelor (6.411).

Die Mehrheit der Bachelorabsolventinnen und -absolventen im Fach Erziehungswissenschaft (Pädagogik) schloss innerhalb von sechs Semestern ab (2007 55,8 %, 2008 52,9 %, 2009 65,8 %).

Relative Häufigkeit der Absolventinnen und Absolventen nach Fachsemestern in Erziehungswissenschaft (Pädagogik) (Bachelor an Universitäten) in den Jahren 2007 bis 2009

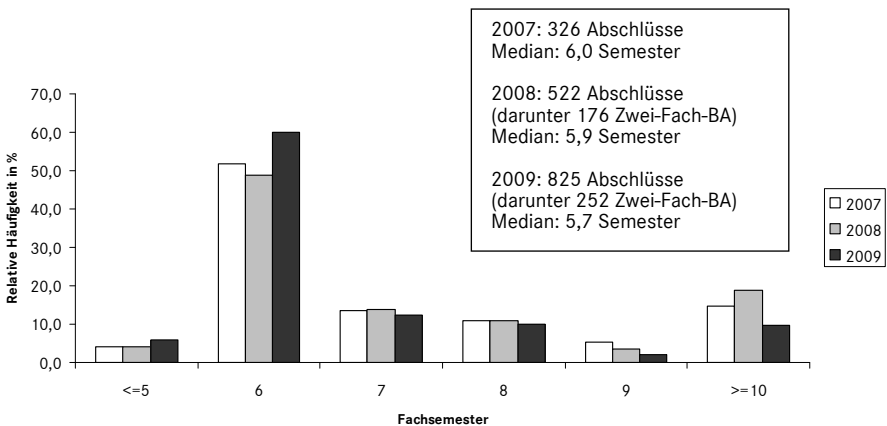

**Mittlere Fachstudiendauer in Erziehungswissenschaft (Pädagogik)
(Bachelor an Universitäten) 2009***

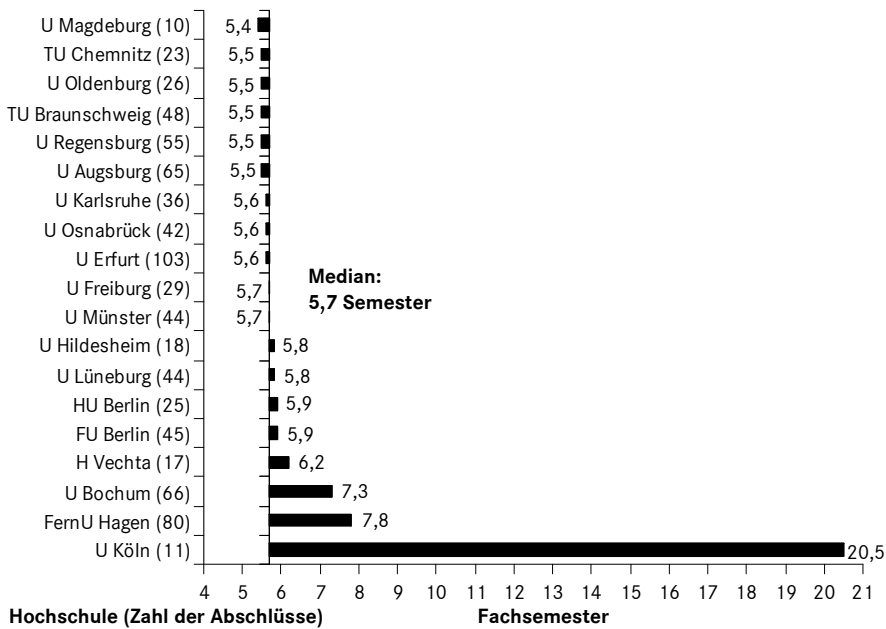

Die Diplomabsolventinnen und -absolventen im Fach Erziehungswissenschaft (Pädagogik) schlossen 2007-2009 im Schnitt etwa zwei Semester über der Regelstudienzeit ab. Der Median der Fachstudiendauer für das Diplomstudium im Fach Pädagogik betrug 2009 10,3, bzw. ohne die Bundeswehruniversitäten, die eine abweichende Regelstudienzeit aufweisen, 10,5 Semester. 2009 schlossen 23,4 % der Absolventinnen und Absolventen in neun Semestern ab (2008: 19,9 %, 2007: 16,1 %). Der Quartilsabstand betrug 2007-2009 etwa drei Semester.

In Einzelfällen wurde die Regelstudienzeit deutlich überschritten. Es ist davon auszugehen, dass solche Fälle z. B. auf Studiengangwechsel zurückzuführen sind (vgl. C.I.2 Erläuterungen).

|* Nur Studiengänge mit zehn und mehr Absolventinnen bzw. Absolventen.

**Relative Häufigkeit der Absolventinnen und Absolventen nach Fachsemestern
in Erziehungswissenschaft (Pädagogik) (Diplom U) in den Jahren 2007 bis 2009**

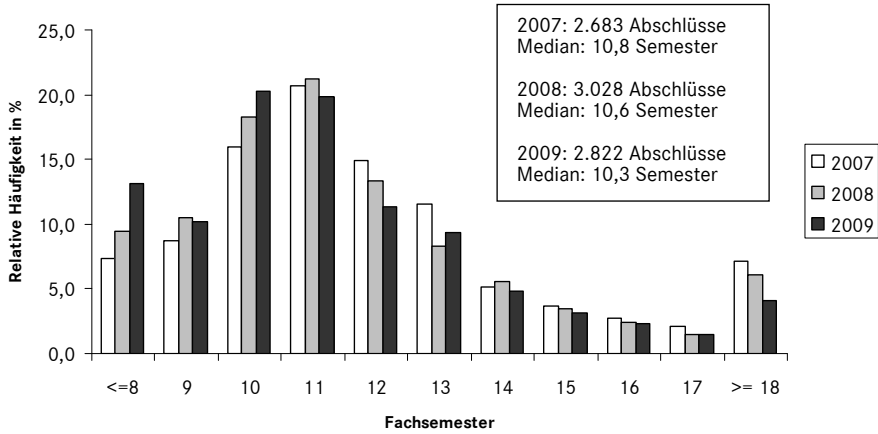

Am schnellsten wurde der Diplom-Abschluss im Median von den Absolventinnen und Absolventen der Bundeswehruniversitäten erworben, bei denen die Regelstudienzeit zehn Trimester und die Höchststudienzeit zwölf Trimester beträgt, während die übrigen Universitäten eine Regelstudienzeit von neun Semestern im Diplom, aber keine Höchststudiendauer vorschreiben. Entsprechend weisen die Fachstudiendauern an den Bundeswehruniversitäten eine extrem niedrige Varianz auf: 2009 schlossen 80 % der Absolventinnen und Absolventen im siebten und 19 % im achten Fachsemester ab.

**Mittlere Fachstudiendauer in Erziehungswissenschaft (Pädagogik)
(Diplom U) 2009***

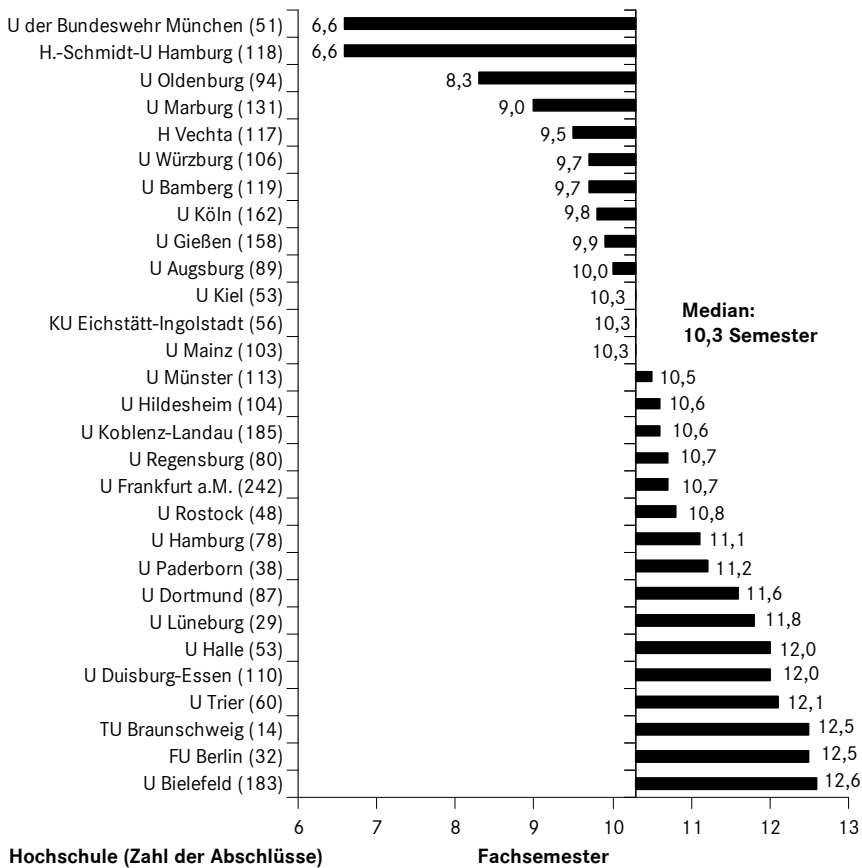

Die Masterabsolventinnen und -absolventen im Fach Pädagogik schlossen 2007-2009 im Schnitt 2,5 Semester über der Regelstudienzeit ab. 2007 absolvierten 20,3 %, 2008 19,5 %, 2009 17,3 % ihr Studium innerhalb von neun Semestern. Der Quartilsabstand betrug 2007-2008 3,7, 2009 3,6 Semester.

* Nur Studiengänge mit zehn und mehr Absolventinnen bzw. Absolventen.

Relative Häufigkeit der Absolventinnen und Absolventen nach Fachsemestern in Erziehungswissenschaft (Pädagogik) (Magister) in den Jahren 2007 bis 2009

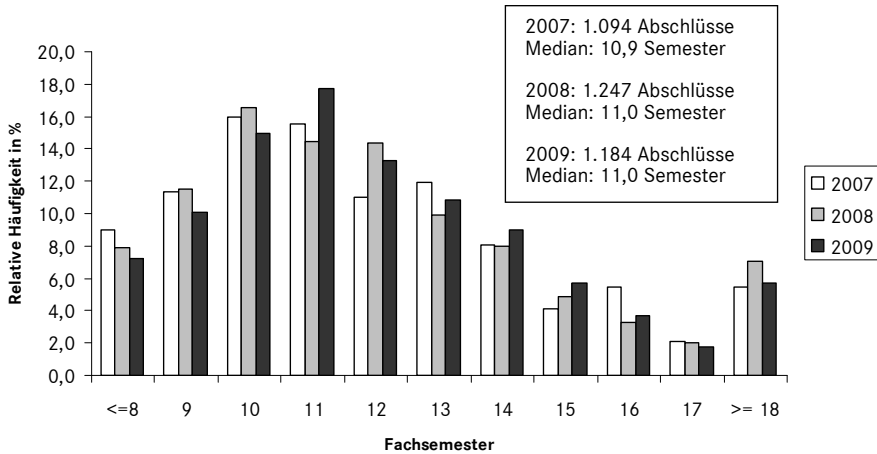

Mittlere Fachstudiedauer in Erziehungswissenschaft (Pädagogik) (Magister)

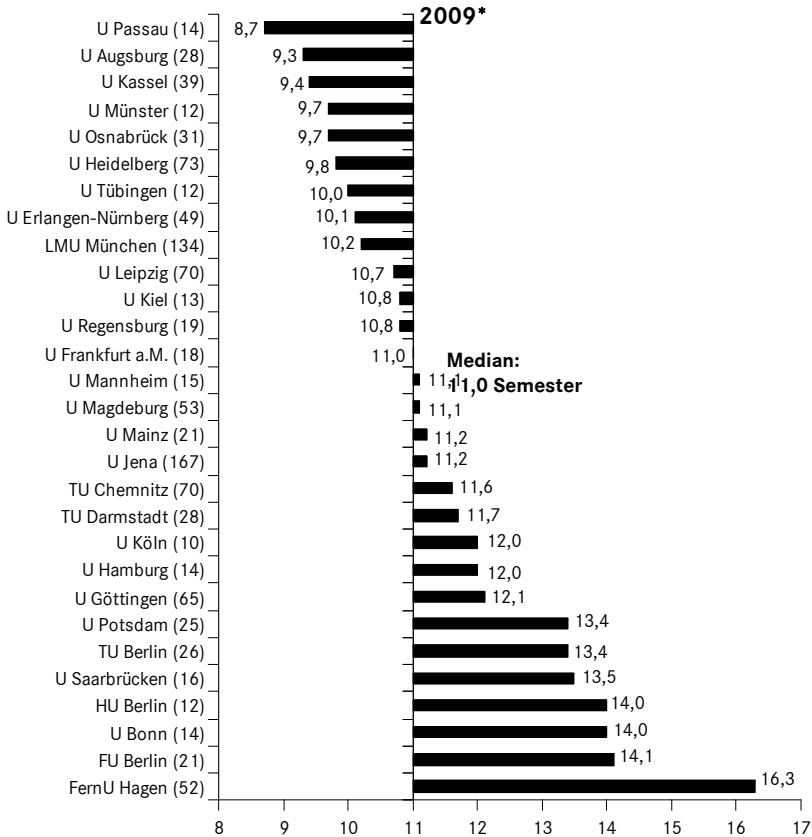

* Nur Studiengänge mit zehn und mehr Absolventinnen bzw. Absolventen.

Beim Studiengang Grundschul-/Primarstufenpädagogik (Lehramt an Grundschulen) handelt es sich um einen auslaufenden Studiengang mit 539 Studierenden, aber kaum noch Studienanfängern im Jahr 2009. 2009 schlossen 28,8 % der Absolventinnen und Absolventen ihr Studium in sieben Semestern oder schneller ab (2008: 24,6 %, 2007: 23,8 %). Der Quartilsabstand betrug 2009 1,5 Semester (2007 und 2008 1,6 Semester).

Relative Häufigkeit der Absolventinnen und Absolventen nach Fachsemestern in Grundschul-/Primarstufenpädagogik (Lehramt Grundschulen) in den Jahren 2007 bis 2009

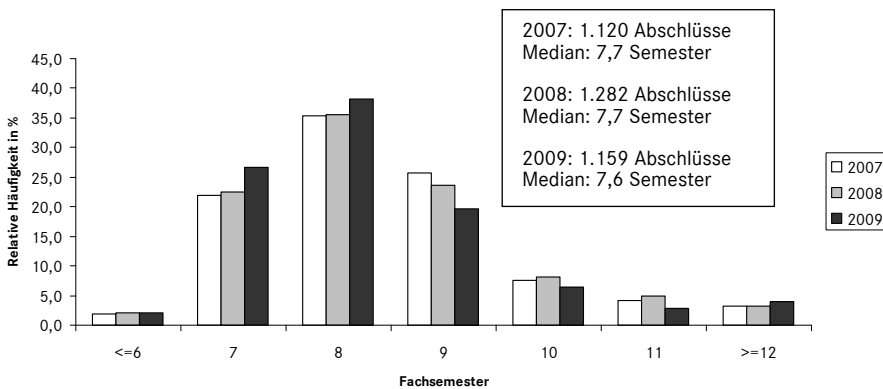

Mittlere Fachstudiedauer in Grundschul-/Primarstufenpädagogik (Lehramt Grundschulen) 2009*

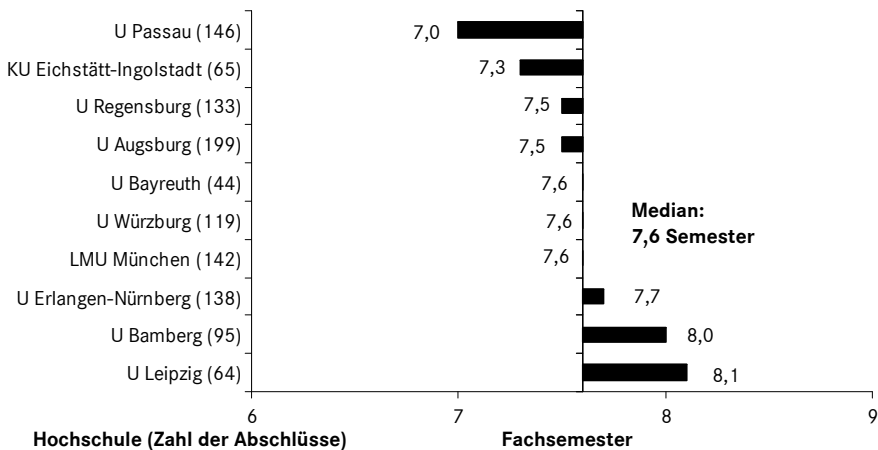

* Nur Studiengänge mit zehn und mehr Absolventinnen bzw. Absolventen.

Der Studienbereich Sonderpädagogik umfasst in der Systematik des Statistischen Bundesamtes insgesamt neun Fächer, darunter Sonderpädagogik mit 405 Lehramts- und 447 sonstigen universitären Abschlüssen, Geistigbehindertenpädagogik/Prakt.-Bildbaren-Pädagogik mit 399 Lehramtsabschlüssen und Lernbehindertenpädagogik mit 439 Lehramtsabschlüssen im Prüfungsjahr 2009.

**Relative Häufigkeit der Absolventinnen und Absolventen nach Fachsemestern
in Lernbehindertenpädagogik (Lehramt Sonderschulen/Förderschulen)
in den Jahren 2007 bis 2009**

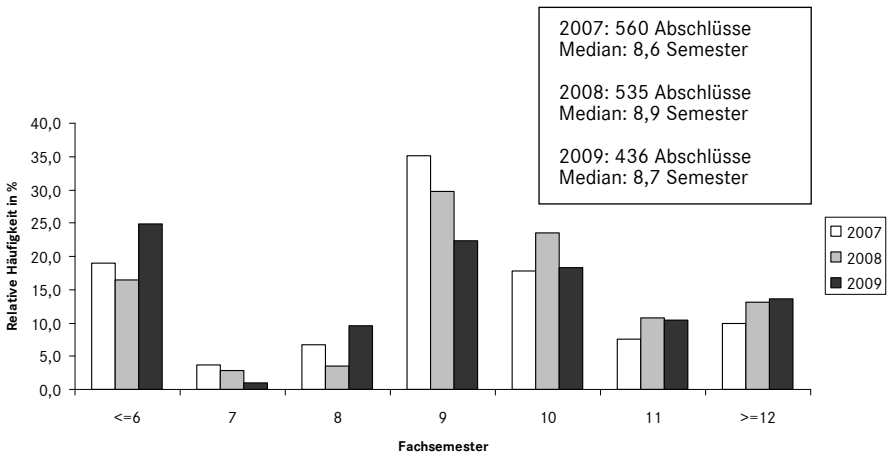

Im Studiengang Lehramt Sonderschulen im Fach Lernbehindertenpädagogik standen 2009 436 Absolventinnen und Absolventen 890 Studienanfänger (darunter 678 an der U Köln) und 4.039 Studierende (darunter 2.565 an der U Köln) gegenüber. 2007 schlossen 64,6 %, 2008 52,6 % und 2009 57,5 % innerhalb von neun Semestern ab, allerdings liegen die Regelstudienzeiten teilweise niedriger, z. B. bei acht Semestern oder bei Aufbaustudiengängen bei vier Semestern.

**Mittlere Fachstudiendauer in Lernbehindertenpädagogik
(Lehramt Sonderschulen/Förderschulen) 2009***

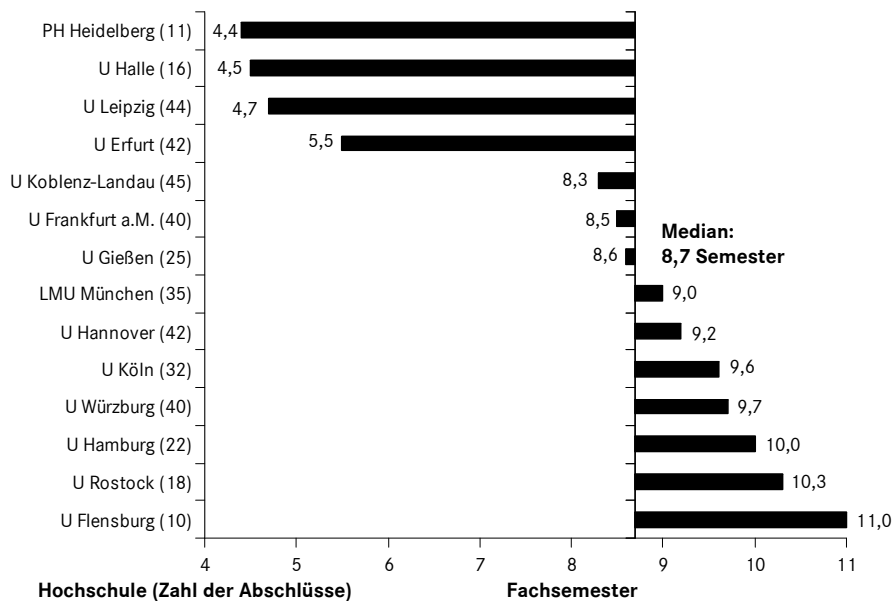

* Nur Studiengänge mit zehn und mehr Absolventinnen bzw. Absolventen.

IV.1 Studienbereich Sport, Sportwissenschaft

Die Fächergruppe Sport umfasst in der Systematik des Statistischen Bundesamtes den Studienbereich Sport, Sportwissenschaft mit den Fächern Sportpädagogik/Sportpsychologie und Sportwissenschaft.

IV.1.a Studienfach Sportpädagogik/Sportpsychologie

Im Fach Sportpädagogik/Sportpsychologie gab es 2009 1.388 Lehramts- und 1.862 weitere Universitätsabschlüsse (darunter 174 Bachelor-, 16 Master-, 156 Diplom- und 93 Magister-Abschlüsse). Der Median der Fachstudiendauer 2009 betrug beim Bachelor 5,7 Semester, beim Master 5,0 Semester, beim Diplom 12,1 Semester, beim Magister 11,5 Semester.

Die häufigsten Lehrämter waren das Gymnasiallehramt mit 447 Absolventen (Median 2009: 10,9 Semester), das Lehramt für Grund- und Hauptschulen mit 318 Absolventen (Median 2009: 7,5 Semester) und das Lehramt an Realschulen mit 245 Absolventen (Median 2009: 8,5 Semester).

Im Gymnasiallehramt lagen die Absolventinnen bzw. Absolventen im Durchschnitt der Jahre 2007-2009 etwa 2,5 Semester über der Regelstudienzeit. 2009 schlossen 17,5 % der Absolventen ihr Studium in neun Semestern oder schneller ab (2008: 12,1 %, 2007: 11,9 %). Der Quartilsabstand betrug 2009 3,1 Semester (2008: 3,2, 2007: 2,8).

**Relative Häufigkeit der Absolventinnen und Absolventen nach Fachsemestern
in Sportpädagogik/Sportpsychologie (Lehramt Gymnasien)
in den Jahren 2007 bis 2009**

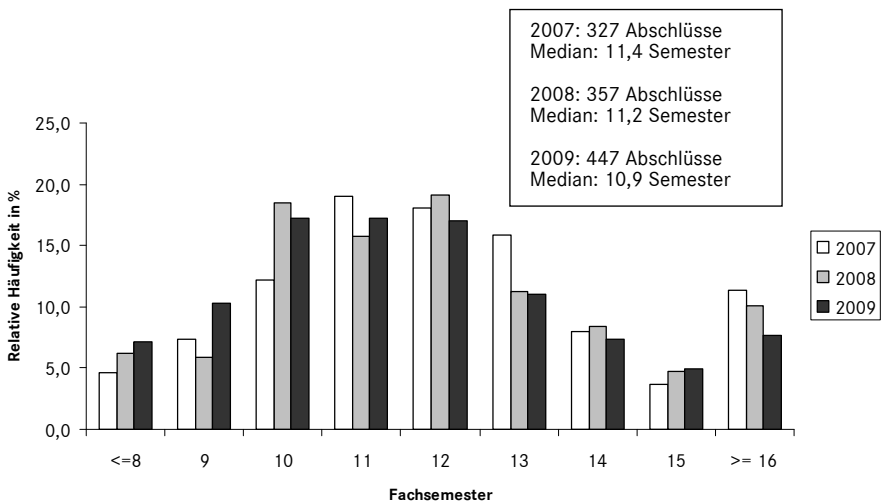

**Mittlere Fachstudiendauer in Sportpädagogik/Sportpsychologie
(Lehramt Gymnasien) 2009***

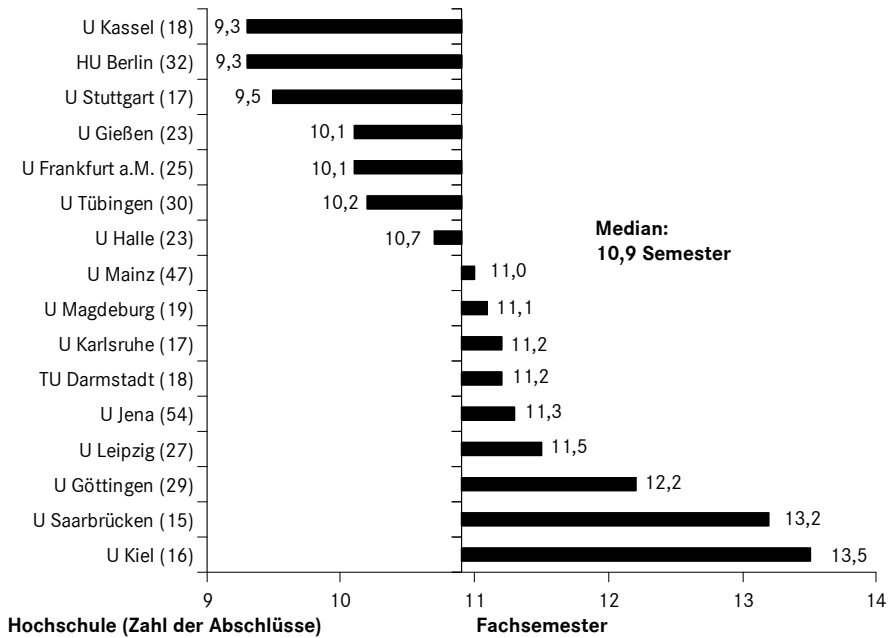

IV.1.b Studienfach Sportwissenschaft

Im Fach Sportwissenschaft schlossen 2009 778 Absolventinnen und Absolventen mit einem Lehramts-, 1.999 Absolventinnen und Absolventen mit einem weiteren universitären Abschluss ab.

Die häufigsten Lehramtsabschlüsse waren 2009 in Sportwissenschaft das Lehramt für Gymnasien mit 285 Absolventinnen und Absolventen und einem Median von 10,2 Semestern, das Lehramt Oberstufe/Sekundarstufe II, berufliche Schulen (225 Absolventinnen und Absolventen, Median: 11,2) und das Lehramt Oberstufe/Sekundarstufe II, allgemeinbildende Schulen (170 Absolventinnen und Absolventen, Median: 12,2).

Die Anzahl der Bachelor- (383) und Masterabschlüsse (16) war 2009 noch deutlich geringer als die Zahl der Diplomabschlüsse (1.200). Allerdings gab es 2009 nur noch 56 Studienanfänger im Fach Sportwissenschaft mit Abschlussziel Diplom. Der Median der Fachstudiendauer betrug 2009 beim Bachelor 6,0, beim Master 5,5 und beim Diplom 10,5 Semester.

* Nur Studiengänge mit zehn und mehr Absolventinnen bzw. Absolventen.

Die Regelstudienzeit im Diplom wurde im Durchschnitt der Jahre 2007-2009 um etwa zwei Semester überschritten. 2007 schlossen 19,4 %, 2008 19,9 % und 2009 24,4 % der Studierenden in maximal neun Semestern ab. Dabei lag der Quartilsabstand bei etwa drei Semestern.

Relative Häufigkeit der Absolventinnen und Absolventen nach Fachsemestern in Sportwissenschaft (Diplom U) in den Jahren 2007 bis 2009

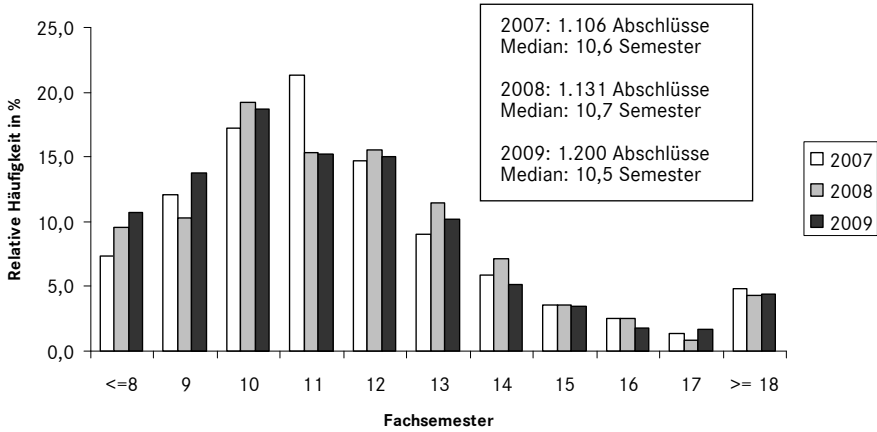

Fast die Hälfte der Absolventinnen und Absolventen kam 2009 von der Deutschen Sporthochschule in Köln, die mit 2.543 auch die Hälfte der Studierenden mit Abschlussziel Diplom Sportwissenschaft (deutschlandweit 5.919) stellt.

Mittlere Fachstudiendauer in Sportwissenschaft (Diplom U) 2009*

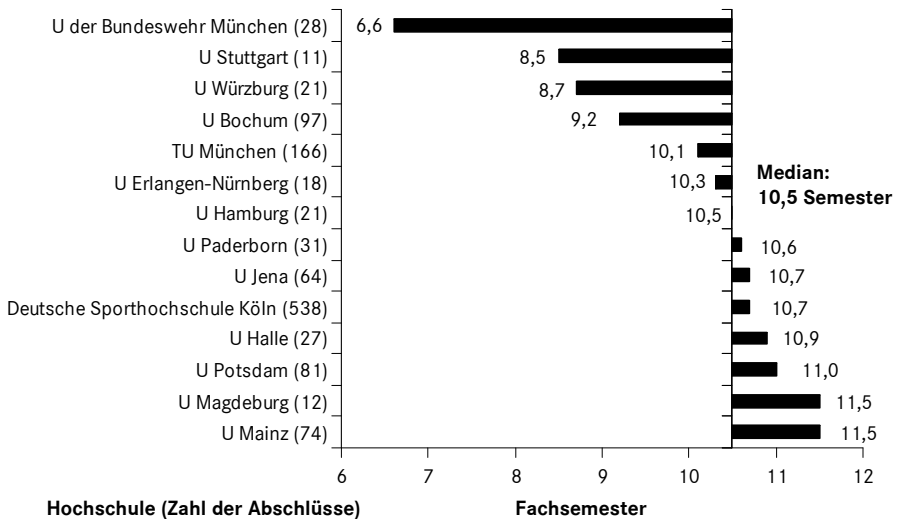

* Nur Studiengänge mit zehn und mehr Absolventinnen bzw. Absolventen.

V.1 Studienbereich Rechts-, Wirtschafts- und Sozialwissenschaften allgemein

V.1.a Studienfach Interdisziplinäre Studien (Schwerpunkt Rechts-, Wirtschafts- und Sozialwissenschaften)

Im Studienfach Interdisziplinäre Studien (Schwerpunkt Rechts-, Wirtschafts- und Sozialwissenschaften) war der Bachelor 2009 mit 719 Absolventinnen und Absolventen der häufigste Abschluss. Während 2007 und 2008 die meisten Absolventinnen und Absolventen (59,6 % bzw. 67,9 %) innerhalb von sechs Semestern abschlossen, war dies 2009 nur noch bei 45,8 % der Absolventinnen und Absolventen der Fall. 22,5 % der Absolventinnen und Absolventen schlossen im siebten, 22,7 % im achten Fachsemester ab. Auch der Quartilsabstand (2007: 1,1 Semester, 2008: 1,0 Semester) war 2009 (1,8 Semester) höher.

Relative Häufigkeit der Absolventinnen und Absolventen nach Fachsemestern in Interdisziplinären Studien (Schwerpunkt Rechts-, Wirtschafts- und Sozialwissenschaften) (Bachelor an Universitäten) in den Jahren 2007 bis 2009

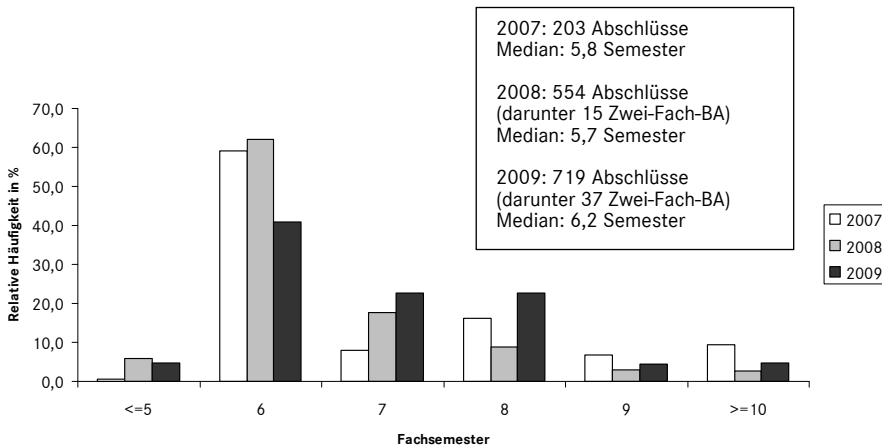

**Mittlere Fachstudiendauer in Interdisziplinären Studien
(Schwerpunkt Rechts-, Wirtschafts- und Sozialwissenschaften)
(Bachelor an Universitäten) 2009***

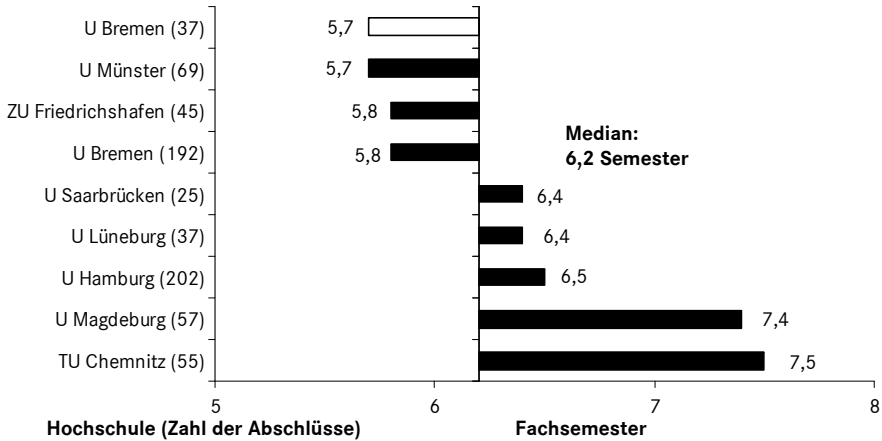

V.1.b Studienfach Kommunikationswissenschaft/Publizistik

In der Systematik des Statistischen Bundesamtes wurde das Fach Kommunikationswissenschaft/Publizistik 2009 neu dem Studienbereich Rechts-, Wirtschafts- und Sozialwissenschaft allgemein zugeordnet. Vorher gab es die Fächer Medienkunde/Kommunikations-/Informationswissenschaft (siehe S. 42) und Publizistik innerhalb des Studienbereichs Bibliothekswissenschaft, Dokumentation, Publizistik, so dass die Zahlen für 2009 nur bedingt mit denen der Vorjahre vergleichbar sind.

Von den 1.733 universitären Abschlüssen 2009 entfielen 707 auf den Bachelor an Universitäten (Median: 5,7 Semester), 66 auf den Bachelor an Kunsthochschulen (Median: 5,5 Semester), 129 auf den Master an Universitäten, 23 auf den Master an Kunsthochschulen (Median jeweils 3,7), 159 auf das Diplom an Universitäten (Median: 10,3), 87 auf das Diplom an Kunsthochschulen (Median: 11,4) und 724 auf den Magister (Median: 11,5).

2009 schlossen 69,7 % der Bachelorabsolventinnen und -absolventen an Universitäten innerhalb von sechs Semestern ab. Der Median der Fachstudiendauer im Zwei-Fach-Bachelor, der u. a. in Greifswald und Bonn angeboten wurde, lag mit 6,3 Semestern etwas höher als im Bachelor (U) (5,6 Semester). An der FU Berlin wurden beide Abschlüsse parallel angeboten.

|* Nur Studiengänge mit zehn und mehr Absolventinnen bzw. Absolventen.

**Relative Häufigkeit der Absolventinnen und Absolventen nach Fachsemestern
in Publizistik (Bachelor an Universitäten) in den Jahren 2007 und 2008
bzw. Kommunikationswissenschaft/Publizistik 2009**

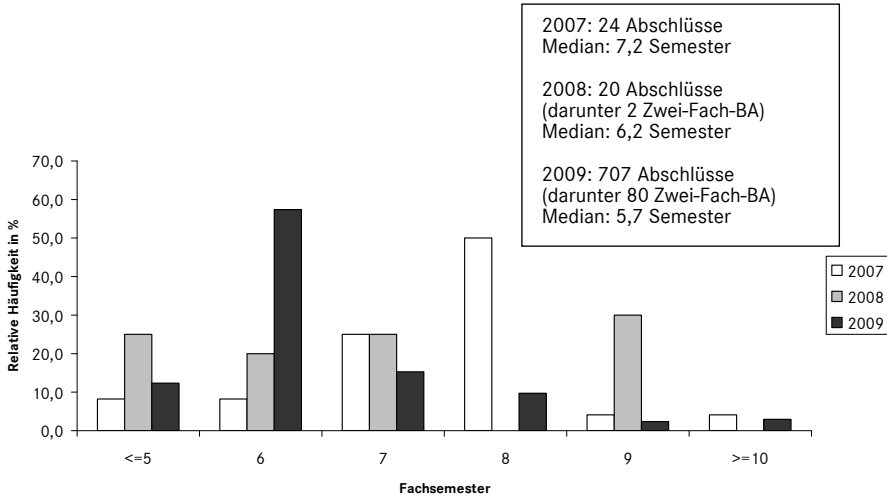

**Mittlere Fachstudiedauer in Kommunikationswissenschaft/
Publizistik (Bachelor an Universitäten) 2009***

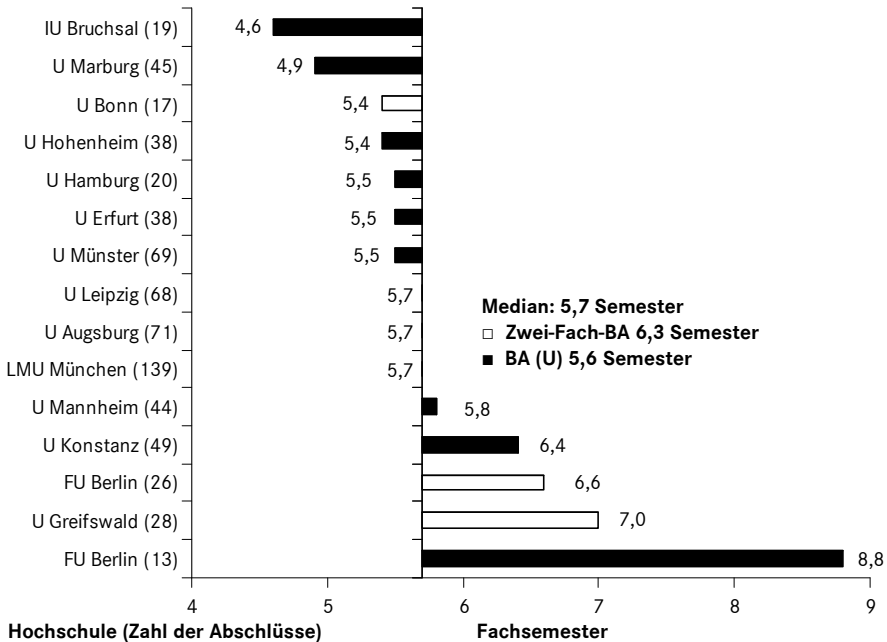

* Nur Studiengänge mit zehn und mehr Absolventinnen bzw. Absolventen.

Von den Masterabsolventen schlossen 14,8 % (2007), 7,6 % (2008) bzw. 13,3 % (2009) innerhalb von neun Semestern ab. Die Regelstudienzeit wurde im Schnitt um etwa drei Semester überschritten. Der Quartilsabstand betrug knapp vier Semester.

Relative Häufigkeit der Absolventinnen und Absolventen nach Fachsemestern in Publizistik (Magister) in den Jahren 2007 und 2008 bzw. Kommunikationswissenschaft/Publizistik 2009

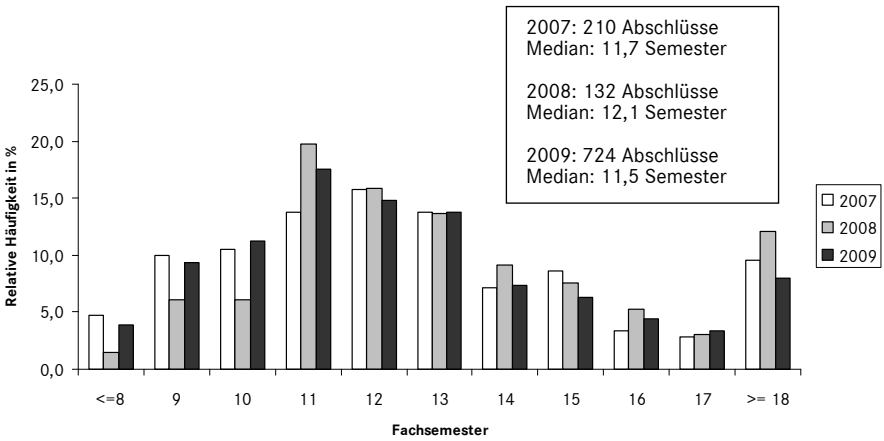

Mittlere Fachstudiedauer in Kommunikationswissenschaft/ Publizistik (Magister) 2009*

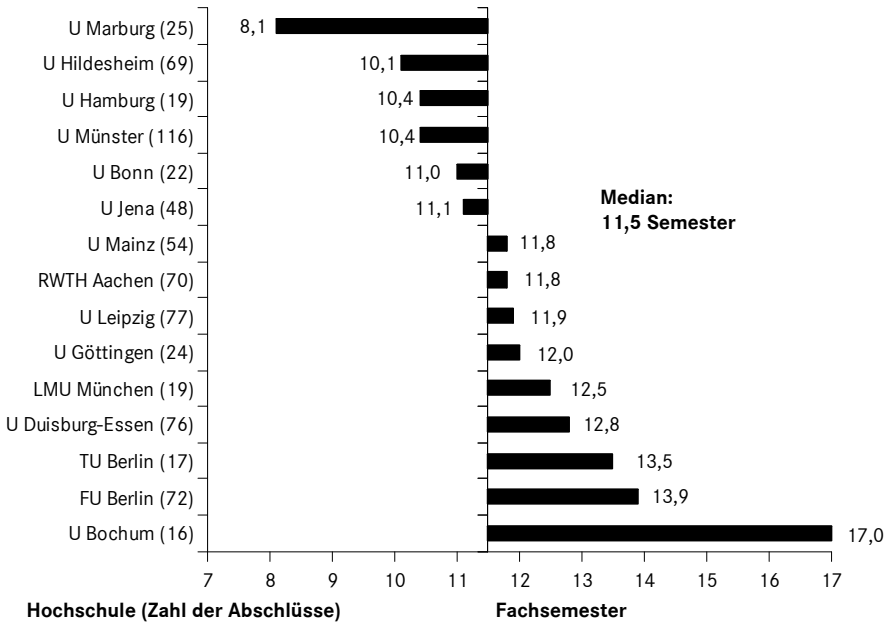

* Nur Studiengänge mit zehn und mehr Absolventinnen bzw. Absolventen.

Die hohen Fachstudiendauern im Magister sind teilweise darauf zurückzuführen, dass viele Magisterstudiengänge auslaufend oder bereits eingestellt sind. An der U Bochum wurden die Magisterstudiengänge in der Fakultät für Philologie zum Ende des Sommersemesters 2008 eingestellt. Bei den wenigen Abschlüssen, die danach erfolgten, handelt es sich um Prüfungen mit Ausnahmegenehmigung wie Wiederholungsprüfungen oder Prüfungen, die aufgrund von Krankheit oder Schwangerschaft verschoben wurden.

V.2 Studienbereich Regionalwissenschaften (siehe Anhang)

V.3 Studienbereich Politikwissenschaften

Im Studienbereich Politikwissenschaften bzw. Studienfach Politikwissenschaft/Politologie gab es 2009 169 Lehramts- und 3.641 weitere Universitätsabschlüsse, wobei Magister (1.688) und Diplom (846) bei den Abschlüssen noch dominierten. Die Studienanfänger- und Studierendenzahlen sind dagegen im Bachelor (4.306 Studienanfänger, 9.844 Studierende 2009) deutlich höher als im Diplom und Magister, wo es 2009 zwar noch jeweils über 3.500 Studierende gab, aber nur noch wenige Studienanfänger. Im Masterstudium gab es 2009 885 Studienanfänger, 1.746 Studierende und 333 Absolventen (Median Fachstudiendauer: 3,9 Semester).

Im Durchschnitt der Jahre 2007-2009 schlossen 56 % der Bachelorabsolventinnen und -absolventen innerhalb von sechs Semestern ab. Der Quartilsabstand betrug im gleichen Zeitraum knapp zwei Semester.

**Relative Häufigkeit der Absolventinnen und Absolventen nach Fachsemestern
in Politikwissenschaft/Politologie (Bachelor an Universitäten)
in den Jahren 2007 bis 2009**

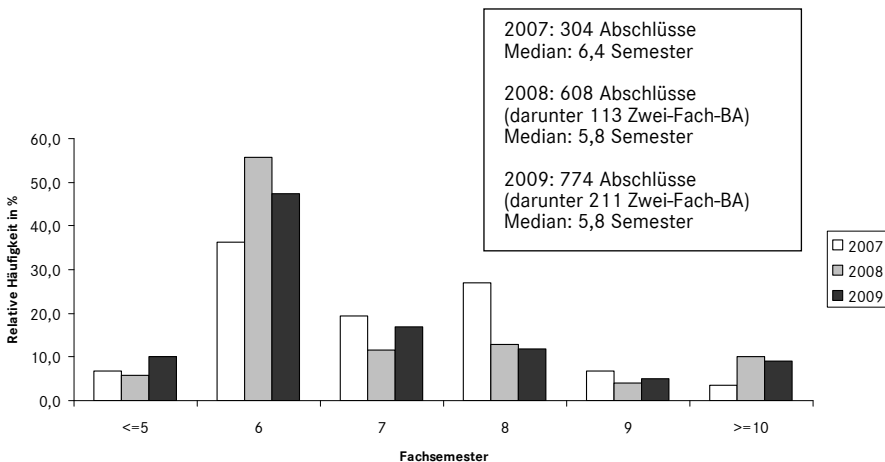

**Mittlere Fachstudiedauer in Politikwissenschaft/Politologie
(Bachelor an Universitäten) 2009***

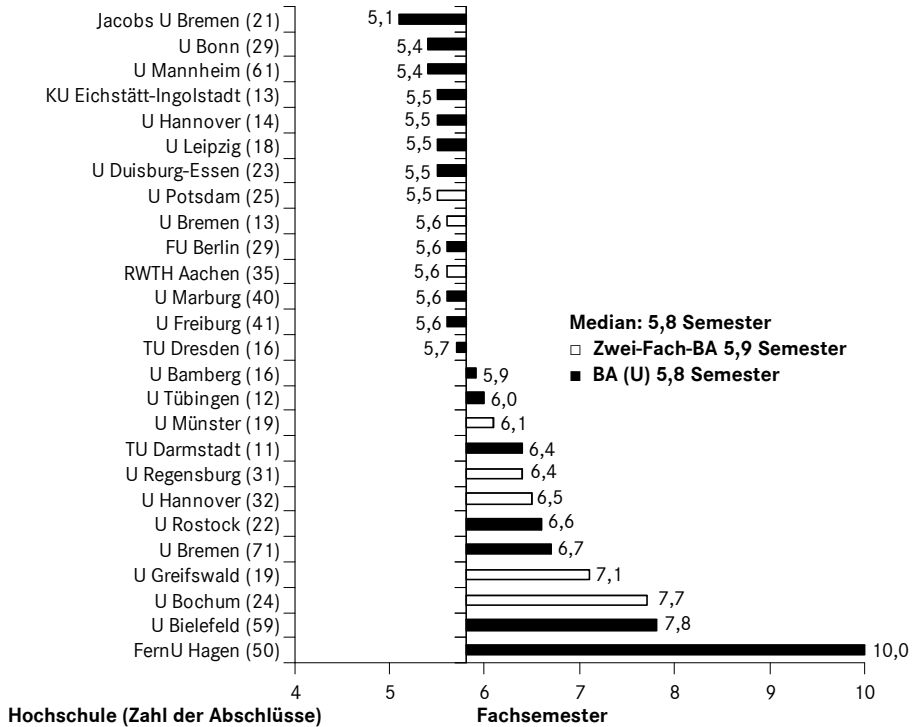

Ein gutes Drittel der Diplomabsolventen der Jahre 2007-2009 schloss in neun Semestern oder schneller ab. Der Quartilsabstand betrug 3,4 Semester.

**Relative Häufigkeit der Absolventinnen und Absolventen nach Fachsemestern
in Politikwissenschaft/Politologie (Diplom U) in den Jahren 2007 bis 2009**

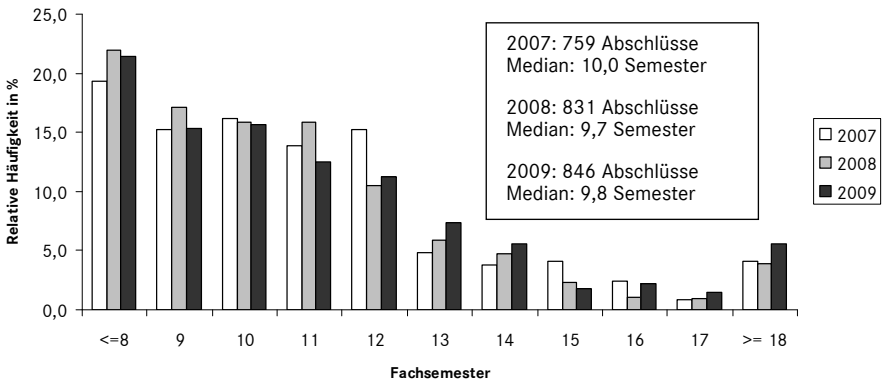

* Nur Studiengänge mit zehn und mehr Absolventinnen bzw. Absolventen.

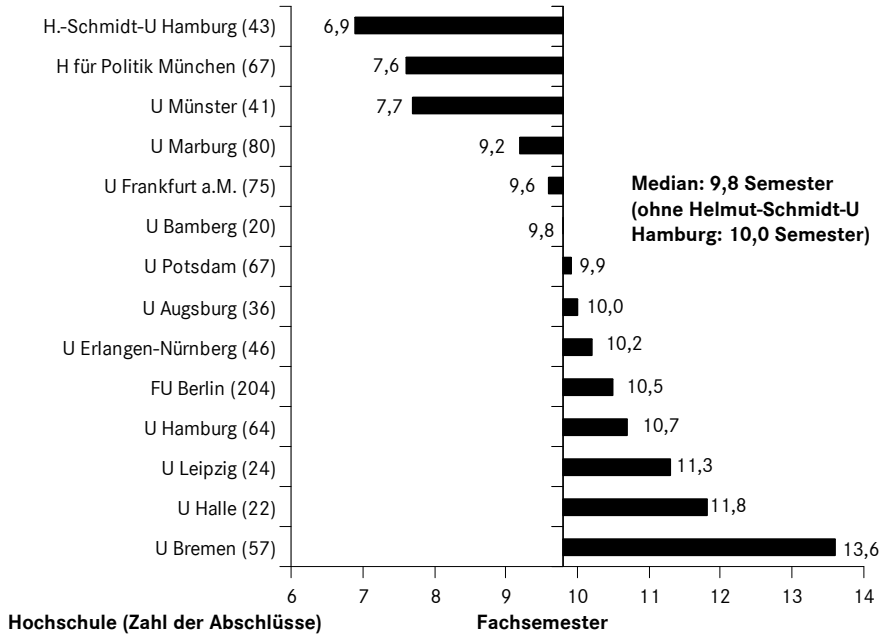

Die Abschlüsse im Magister Politikwissenschaft/Politologie 2007-2009 lagen im Schnitt 2,5 Semester über der Regelstudienzeit. Der Quartilsabstand betrug etwa 3,5 Semester. Etwa in Fünftel der Absolventinnen und Absolventen schloss innerhalb von neun Semestern ab.

Relative Häufigkeit der Absolventinnen und Absolventen nach Fachsemestern in Politikwissenschaft/Politologie (Magister) in den Jahren 2007 bis 2009

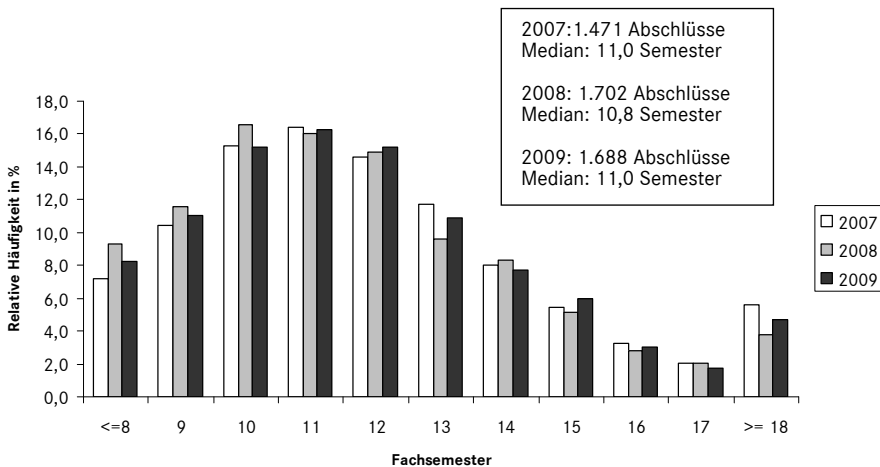

* Nur Studiengänge mit zehn und mehr Absolventinnen bzw. Absolventen.

Mittlere Fachstudiendauer in Politikwissenschaft/Politologie (Magister) 2009*

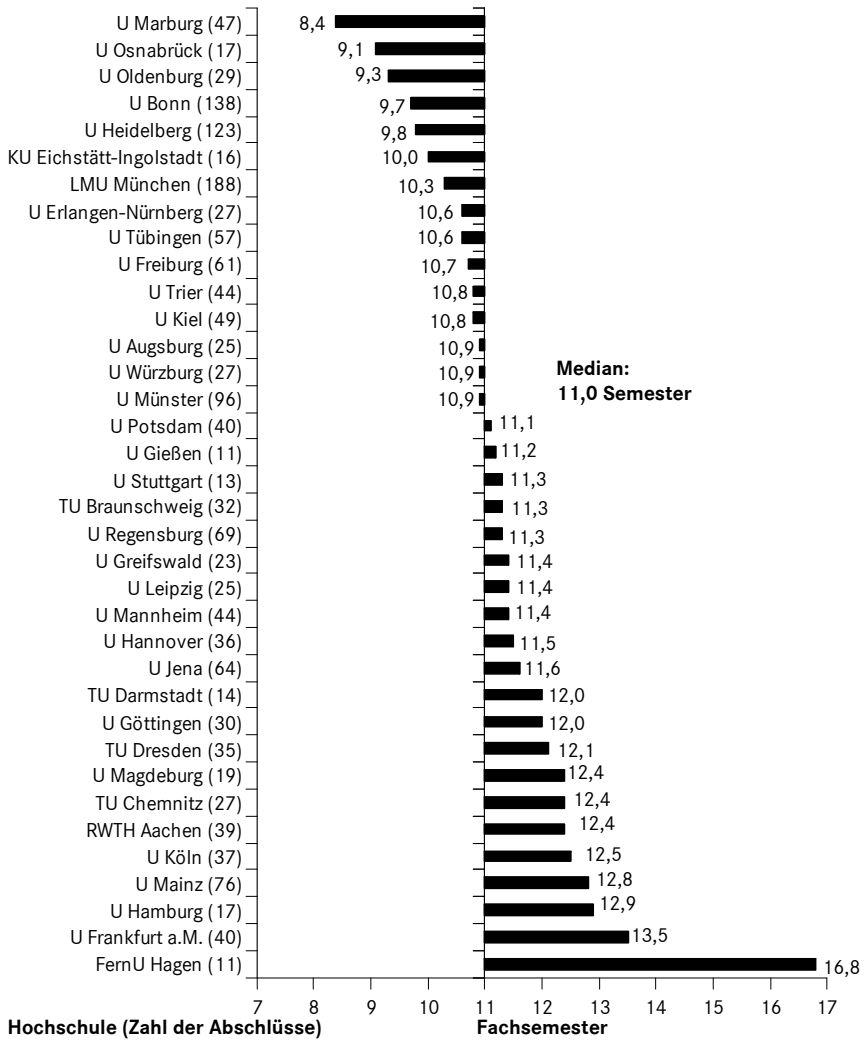

* Nur Studiengänge mit zehn und mehr Absolventinnen bzw. Absolventen.

V.4.a Studienfach Sozialwissenschaft

Im Studienfach Sozialwissenschaft schlossen 2009 198 Absolventinnen und Absolventen im Lehramt und 2.022 Absolventinnen und Absolventen mit einem anderen Universitätsabschluss ab. Darunter waren 790 Bachelor-, 205 Master- und 851 Diplomabschlüsse. Der Median der Fachstudiendauer betrug 5,7 Semester im Bachelor, 4,7 Semester im Master und 11,2 Semester im Diplom. Bei den Studienanfänger- und Studierendenzahlen überwogen im Prüfungsjahr 2009 bereits die neuen Studiengänge. 4.031 Diplomstudierenden standen 6.569 Studierende gegenüber, die im Bachelor eingeschrieben waren, und 641, die im Master eingeschrieben waren. Bei den Studienanfängern war das Zahlenverhältnis 57 Studienanfänger mit Abschlussziel Diplom gegenüber 2.628 mit Abschlussziel Bachelor und 435 mit Abschlussziel Master.

2007 schloss etwa die Hälfte der Bachelorabsolventinnen und -absolventen innerhalb von sechs Semestern ab. 2008 waren es 55,5 %, 2009 63,8 %.

Relative Häufigkeit der Absolventinnen und Absolventen nach Fachsemestern in Sozialwissenschaft (Bachelor an Universitäten) in den Jahren 2007 bis 2009

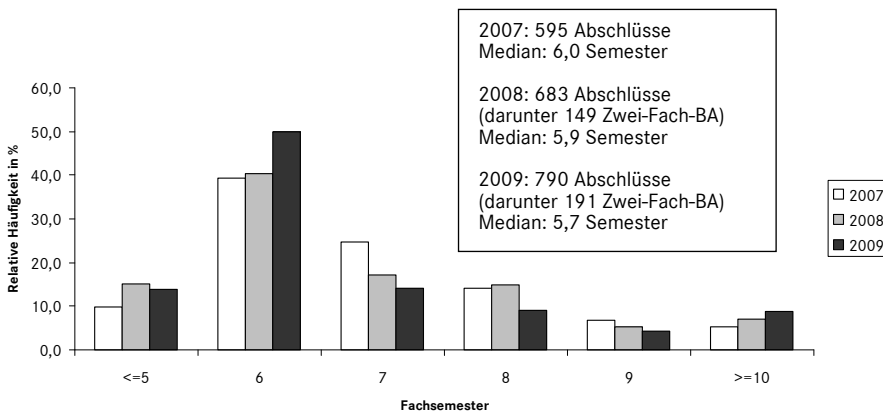

Die Absolventinnen und Absolventen im Zwei-Fach-Bachelor (Median: 6,5 Semester) studierten etwas länger als die übrigen Bachelorabsolventinnen und -absolventen (Median: 5,6 Semester). Der Zwei-Fach-Bachelor wurde u. a. in Bielefeld angeboten. An der HU Berlin und den Universitäten in Bochum und Siegen gab es beide Abschlüsse parallel, allerdings jeweils deutlich weniger Zwei-Fach- als andere Bachelorabsolventen.

Mittlere Fachstudiendauer in Sozialwissenschaft (Bachelor an Universitäten) 2009*

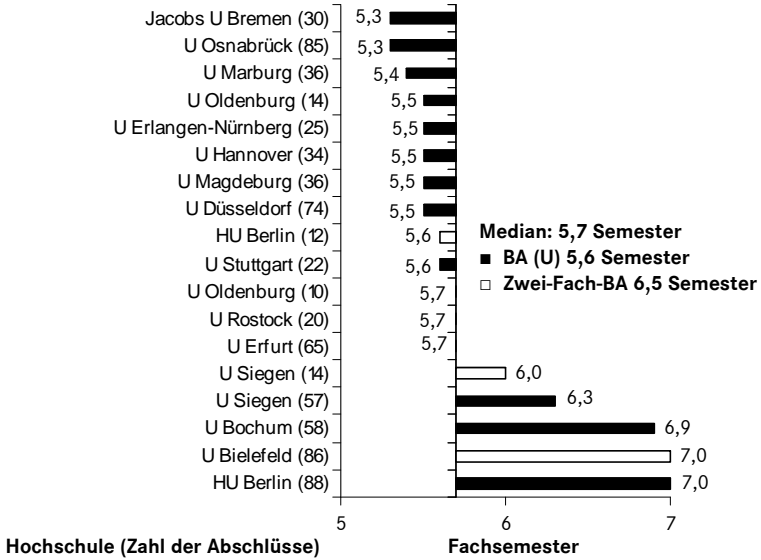

Die Diplomabsolventinnen und -absolventen im Fach Sozialwissenschaft überschritten die Regelstudienzeit in den Prüfungsjahren 2007-2009 im Schnitt um 2,5 Semester. Etwa ein Fünftel der Absolventinnen und Absolventen (2007: 18,9 %, 2008: 20,2 %, 2009: 21,3 %) schloss innerhalb der ersten neun Semester ab. Der Quartilsabstand belief sich auf etwa vier Semester.

Relative Häufigkeit der Absolventinnen und Absolventen nach Fachsemestern in Sozialwissenschaft (Diplom U) in den Jahren 2007 bis 2009

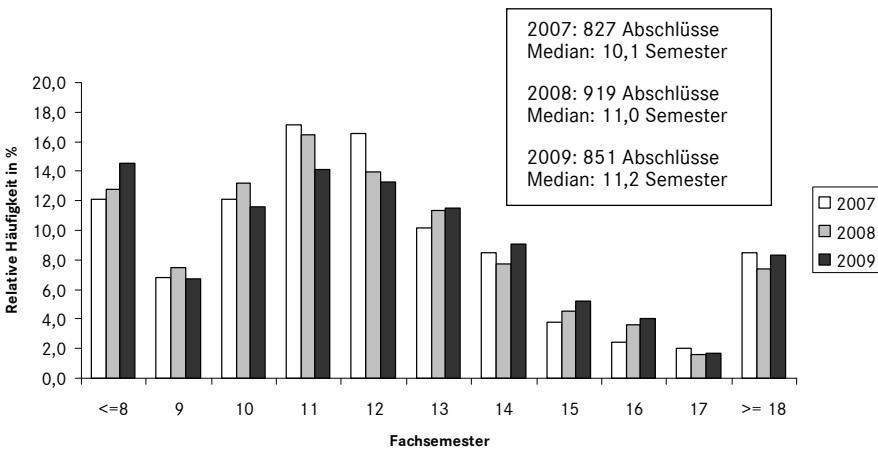

* Nur Studiengänge mit zehn und mehr Absolventinnen bzw. Absolventen.

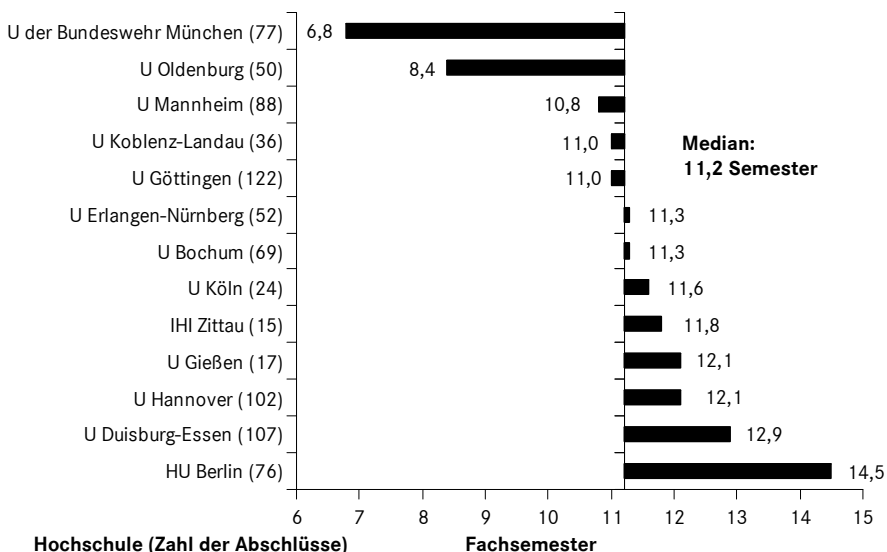

V.4.b Studienfach Soziologie

Im Studienfach Soziologie gab es 2009 2.539 universitäre Abschlüsse, darunter 480 Bachelor-, 126 Master-, 966 Diplom- und 967 Magisterabschlüsse. Der Median der Fachstudiendauer betrug im Bachelor 5,9, im Master 3,8, im Diplom und Magister jeweils 11,6 Semester.

Relative Häufigkeit der Absolvierenden nach Fachsemestern in Soziologie (Bachelor an Universitäten) in den Jahren 2007 bis 2009

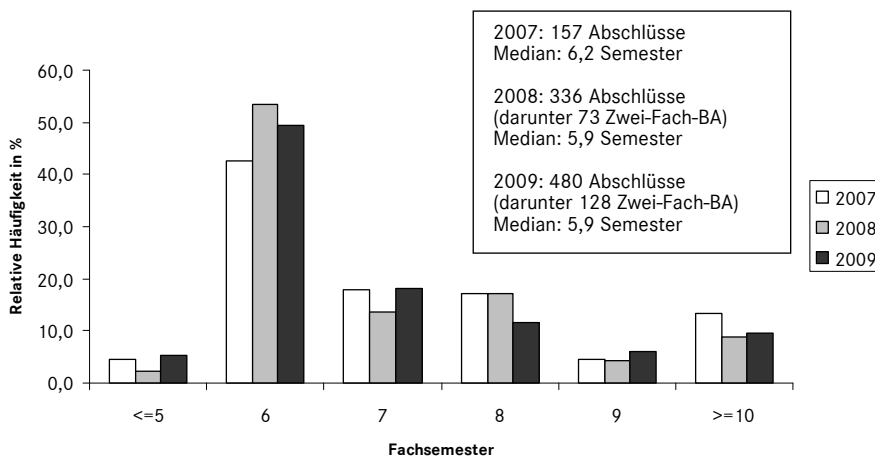

* Nur Studiengänge mit zehn und mehr Absolvierenden bzw. Absolventen.

Etwas über die Hälfte der Bachelorabsolventinnen und -absolventen im Prüfungszeitraum 2007-2009 schloss innerhalb von sechs Semestern ab. Der Quartilsabstand betrug knapp zwei Semester. Im Zwei-Fach-Bachelor gab es neben den in der Grafik dargestellten Studiengängen mit mindestens zehn Absolventinnen und Absolventen auch einige Studiengänge mit weniger als zehn Absolventinnen und Absolventen und kürzeren Fachstudiendauern zwischen 5,0 und 5,5 Semestern im Median, so dass sich der Median für den Zwei-Fach-Bachelor insgesamt nicht von dem für die übrigen Bachelor-U-Studiengänge unterscheidet.

**Mittlere Fachstudiendauer in Soziologie
(Bachelor an Universitäten) 2009***

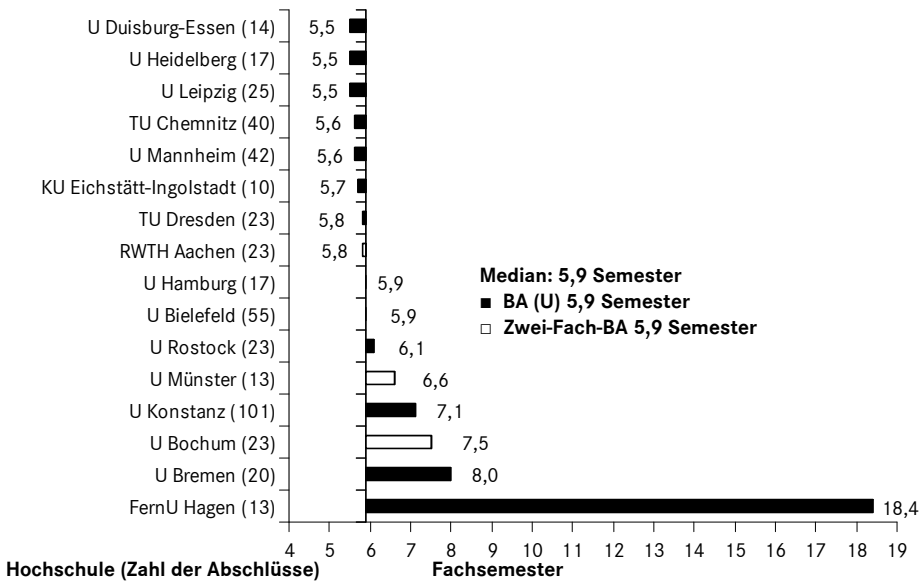

Die Absolventinnen und Absolventen der Diplom- und Magisterstudiengänge im Fach Soziologie schlossen in den Jahren 2007-2009 im Schnitt drei Semester über der Regelstudienzeit ab. Der Quartilsabstand lag im Diplom bei etwa drei Semestern, im Magister geringfügig darüber. Der Anteil der Absolventinnen und Absolventen, die innerhalb von neun Semestern abschlossen, lag sowohl beim Diplom als auch beim Magister in den Jahren 2007-2009 um die 10 %.

Die sehr hohe Fachstudiendauer an der Fernuniversität Hagen ist vermutlich auf Teilzeitabschlüsse, möglicherweise verbunden mit Studiengangswechseln, zurückzuführen (vgl. C.I.2 und C.I.5 Erläuterungen).

* Nur Studiengänge mit zehn und mehr Absolventinnen bzw. Absolventen.

Relative Häufigkeit der Absolventinnen und Absolventen nach Fachsemestern in Soziologie (Diplom U) in den Jahren 2007 bis 2009

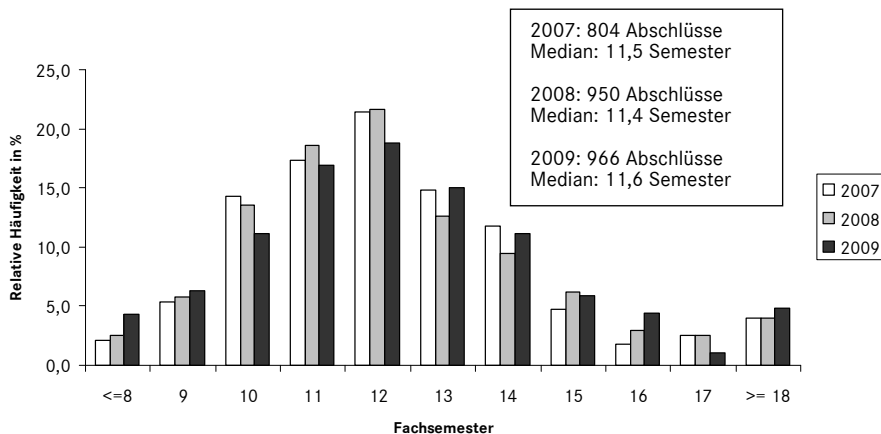

Mittlere Fachstudiedauer in Soziologie (Diplom U) 2009*

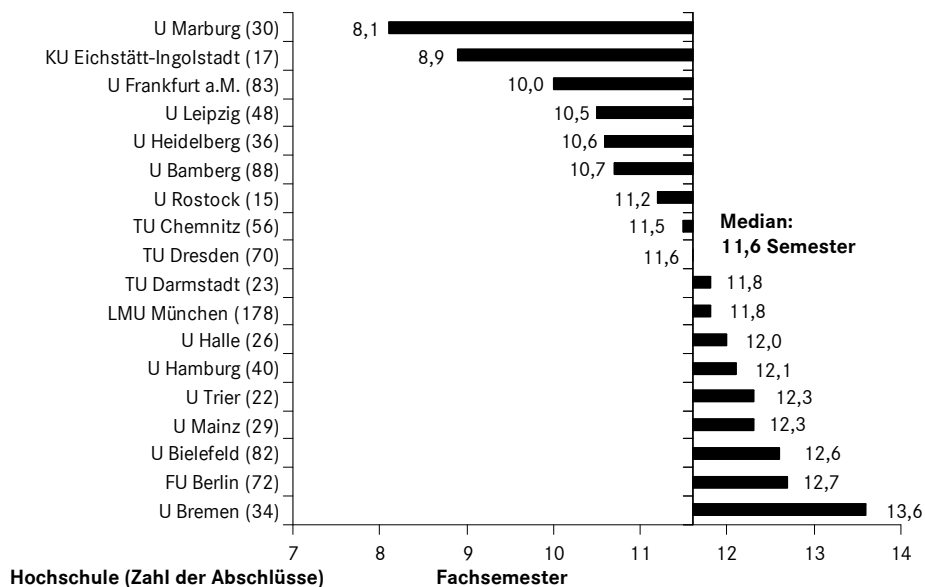

* Nur Studiengänge mit zehn und mehr Absolventinnen bzw. Absolventen.

Relative Häufigkeit der Absolventinnen und Absolventen nach Fachsemestern in Soziologie (Magister) in den Jahren 2007 bis 2009

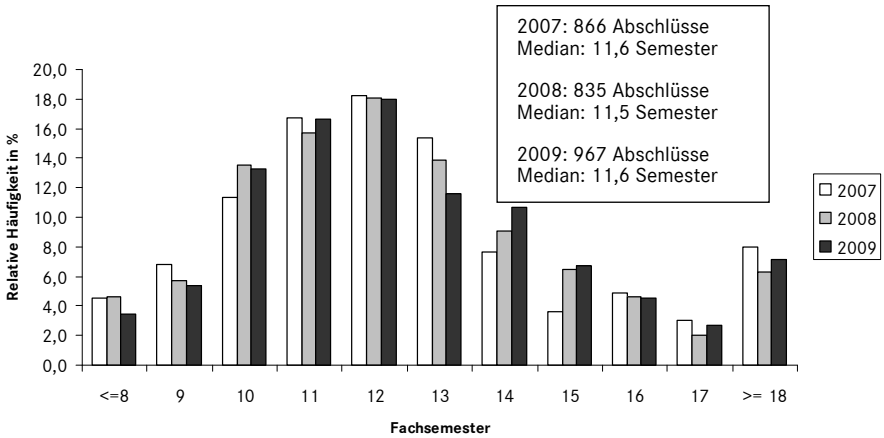

Mittlere Fachstudiendauer in Soziologie (Magister) 2009*

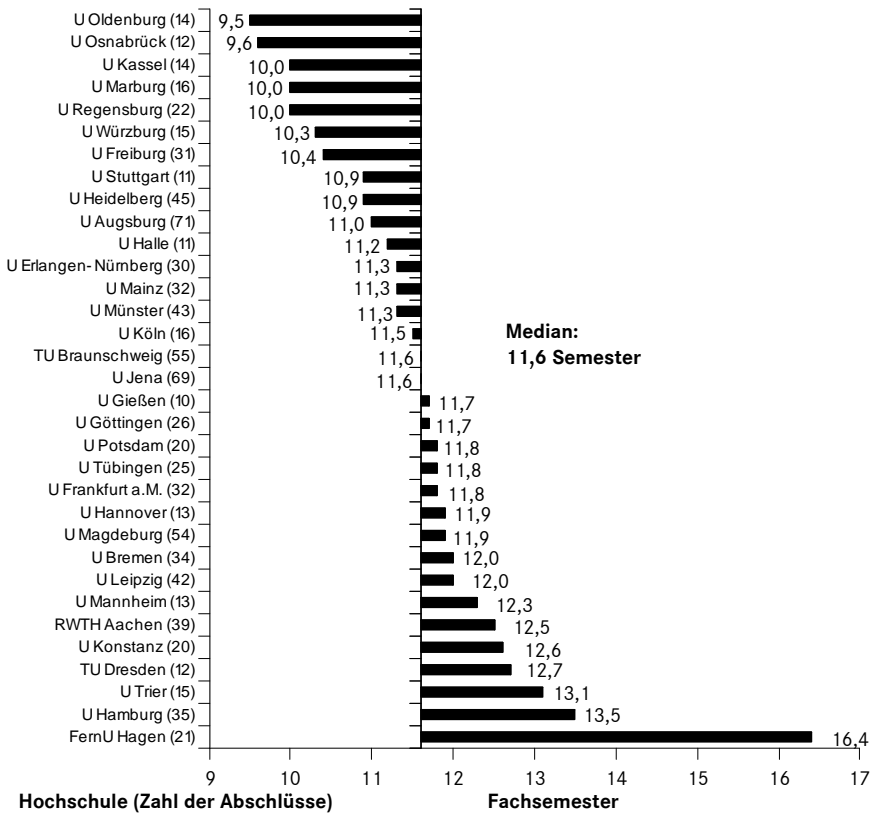

* Nur Studiengänge mit zehn und mehr Absolventinnen bzw. Absolventen.

V.6 Studienbereich Rechtswissenschaften

Das Statistische Bundesamt unterscheidet im Studienbereich Rechtswissenschaften die Fächer Wirtschaftsrecht mit 382 und Rechtswissenschaft mit 10.396 Universitätsabschlüssen im Prüfungsjahr 2009.

Dabei wurde im Fach Rechtswissenschaft im Prüfungsjahr 2009 mit weit überwiegender Mehrheit das Staatsexamen (9.050 Abschlüsse) abgelegt. 477 Absolventinnen und Absolventen schlossen mit dem Bachelor, 465 Absolventinnen und Absolventen mit dem Master ab.

Ein Bachelor im Fach Rechtswissenschaften war 2009 nur an wenigen Universitäten möglich, so neben der TU Dresden, an der der Staatsexamensstudiengang ausläuft, und der Bucerus Law School u. a. auch an der Europa-U Viadrina in Frankfurt (Oder), der FernU in Hagen und der U Hamburg, oft mit internationaler Ausrichtung. Ein Bachelor in Rechtswissenschaft wurde 2009 von 2.906 Studienanfängern (darunter 2.014 an der FernU in Hagen und 468 an der TU Dresden) und 6.616 Studierenden (darunter 4.523 an der FernU in Hagen und 803 an der TU Dresden) angestrebt. Der Median der Fachstudiendauer betrug 2009 6,8 Semester.

Bei den meisten der im Fach Rechtswissenschaft angebotenen Masterstudiengänge handelte es sich um weiterbildende Studiengänge, die sich teilweise an Absolventinnen und Absolventen unterschiedlicher Fachrichtungen, teilweise an Juristen mit einem ausländischen Hochschulabschluss richteten. Entsprechend dem geringen Angebot an Bachelorstudiengängen im Fach Rechtswissenschaft wurden nur an wenigen Universitäten auf ein rechtswissenschaftliches Bachelorstudium aufbauende konsekutive Masterstudiengänge angeboten.

Relative Häufigkeit der Absolventinnen und Absolventen nach Fachsemestern in Rechtswissenschaft (Master an Universitäten) in den Jahren 2007 bis 2009

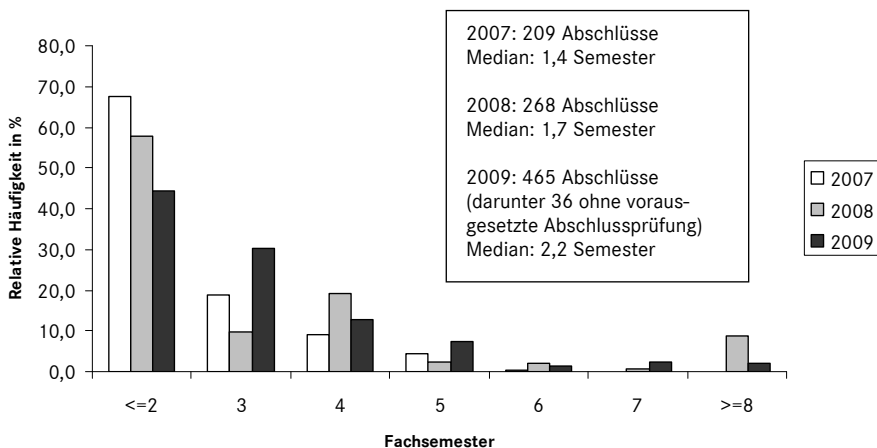

Die meisten Studiengänge sind auf eine Regelstudienzeit von zwei Semestern ausgelegt, teilweise aber auch (z. B. im berufsbegleitenden oder Teilzeitstudium) auf eine Regelstudienzeit von bis zu vier Semestern. Verschiedene rechtswissenschaftliche Masterprogramme mit unterschiedlicher Regelstudienzeit bieten z. B. die FU Berlin, die Europa-U Viadrina, die FernU in Hagen und die U Hamburg an.

Mittlere Fachstudiedauer in Rechtswissenschaft (Master an Universitäten) 2009*

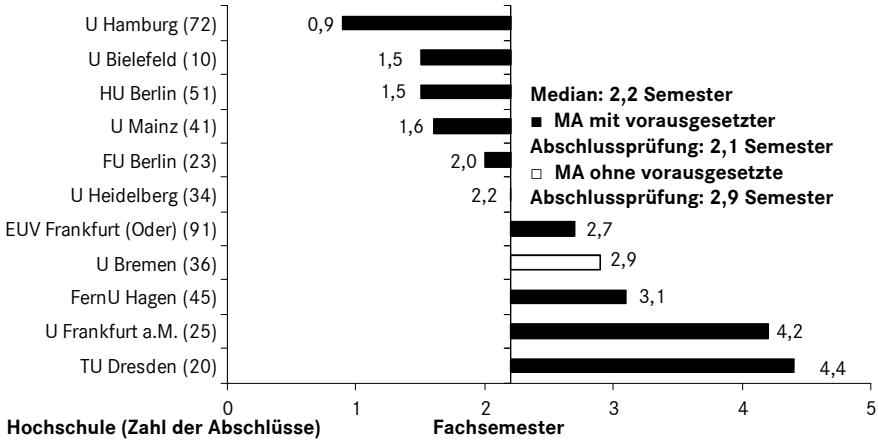

2007 und 2008 wurden über die Hälfte, 2009 44 % der rechtswissenschaftlichen Masterabschlüsse innerhalb von zwei Semestern abgeschlossen. An der Universität Bielefeld schlossen alle Absolventinnen und Absolventen des Prüfungsjahrs 2009 im zweiten Semester ab, an der HU Berlin 96 %, in Mainz 90 %.

Relative Häufigkeit der Absolventinnen und Absolventen nach Fachsemestern in Rechtswissenschaft (Staatsexamen) in den Jahren 2007 bis 2009

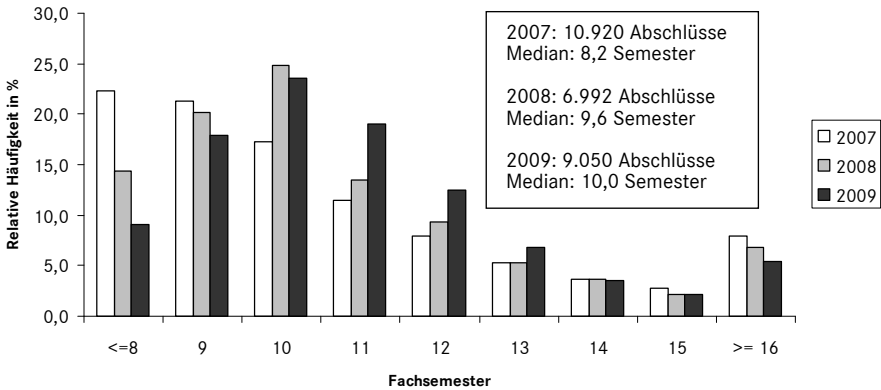

* Nur Studiengänge mit zehn und mehr Absolventinnen bzw. Absolventen.

Bei den Staatsexamina stieg der Median der Fachstudiendauer von 9,4 im Prüfungsjahr 2007 auf 10,0 Semester 2009. Die Regelstudienzeit wurde damit um ein bzw. anderthalb Semester überschritten. 2007 schlossen 43,7 %, 2008 34,6 %, 2009 27,0 % der Absolventinnen und Absolventen in neun Semestern ab.

Mittlere Fachstudiendauer in Rechtswissenschaft (Staatsexamen) 2009*

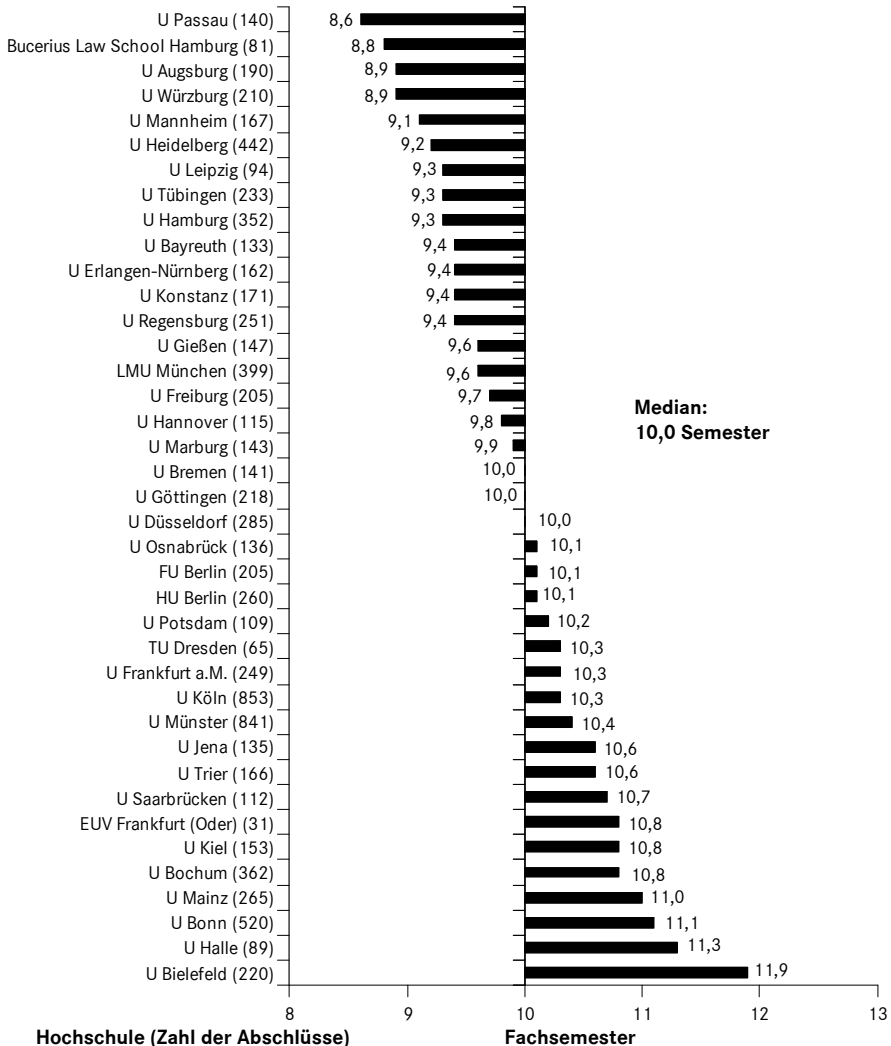

An der TU Dresden war aufgrund der Umstellung auf Bachelor- und Masterstudiengänge 2009 keine Einschreibung im Staatsexamensstudiengang mehr möglich (vgl. Anhang 2, S. 352-353).

* Nur Studiengänge mit zehn und mehr Absolventinnen bzw. Absolventen.

V.7 Studienbereich Verwaltungswissenschaft (siehe Anhang)

V.8 Studienbereich Wirtschaftswissenschaften

V.8.a Studienfach Betriebswirtschaftslehre

Im Studienfach Betriebswirtschaftslehre gab es 2009 12.350 universitäre Abschlüsse, darunter 2.607 Bachelorabschlüsse, 769 Masterabschlüsse und 8.810 Diplomabschlüsse. Bei den Studierendenzahlen überwogen ebenfalls noch die Studierenden im Abschlussziel Diplom (31.104 gegenüber 25.933 mit Abschlussziel Bachelor und 3.254 mit Abschlussziel Master). Bei den Studienanfängern dominierten bereits die BA/MA-Studiengänge (11.883 Studienanfänger im Bachelor und 2.192 im Master gegenüber 789 im Diplom).

Relative Häufigkeit der Absolventinnen und Absolventen nach Fachsemestern in Betriebswirtschaftslehre (Bachelor an Universitäten) in den Jahren 2007 bis 2009

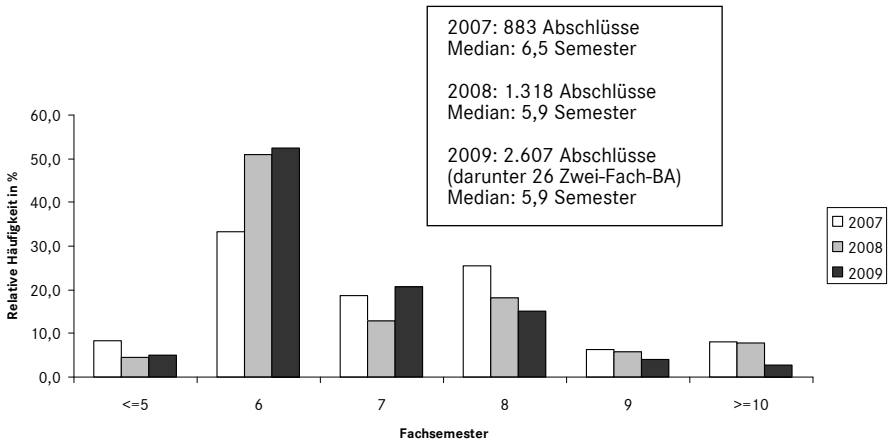

Die Regelstudienzeit im Bachelor Betriebswirtschaftslehre beträgt bis auf wenige Ausnahmen sechs Semester. Während 2007 im Bachelor diese Regelstudienzeit im Schnitt um ein Semester überschritten wurde, schloss 2008 und 2009 die überwiegende Mehrheit der Absolventinnen und Absolventen innerhalb von sechs Semestern ab. Der Quartilsabstand betrug 2007 und 2008 etwa zwei, 2009 etwa anderthalb Semester.

An den Universitäten in Mannheim, Vallendar, Magdeburg, Bremen und Siegen schlossen 2009 alle Absolventinnen und Absolventen im 6. Fachsemester ab. An der Frankfurt School of Finance and Management schlossen 2009 alle Absolventinnen und Absolventen, der dortigen Regelstudienzeit entsprechend, im 7. Fachsemester ab. Bei den Studiengängen mit überdurchschnittlich langer Studiendauer handelt es sich teilweise um spezialisierte Studiengänge. So bietet z. B. die U Augsburg Betriebswirtschaftslehre mit informationsorientierter Schwerpunktsetzung an.

**Mittlere Fachstudiendauer in Betriebswirtschaftslehre
(Bachelor an Universitäten) 2009***

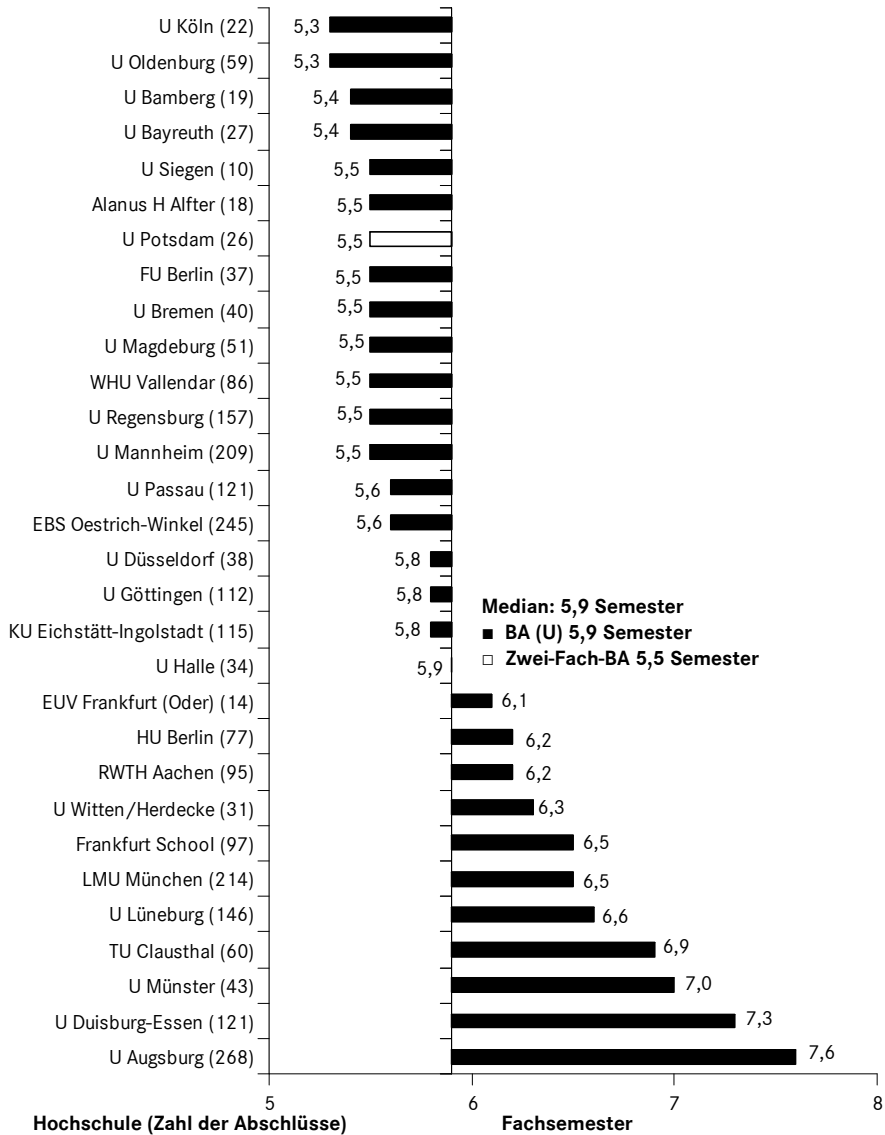

Die in der Betriebswirtschaftslehre angebotenen Masterabschlüsse haben überwiegend eine Regelstudienzeit von vier Semestern. Neben den konsekutiven Master of Arts oder Master auf Science werden auch nicht-konsekutive bzw. weiterbildende MBAs angeboten.

|* Nur Studiengänge mit zehn und mehr Absolventinnen bzw. Absolventen.

2007 schlossen 48,3 %, 2008 50,2 %, 2009 61,6 % der Masterabsolventinnen und -absolventen in Betriebswirtschaftslehre innerhalb von vier Semestern ab. Der Quartilsabstand lag 2007 und 2008 bei 1,7, 2009 bei 1,5 Semestern.

Relative Häufigkeit der Absolventinnen und Absolventen nach Fachsemestern in Betriebswirtschaftslehre (Master) in den Jahren 2007 bis 2009

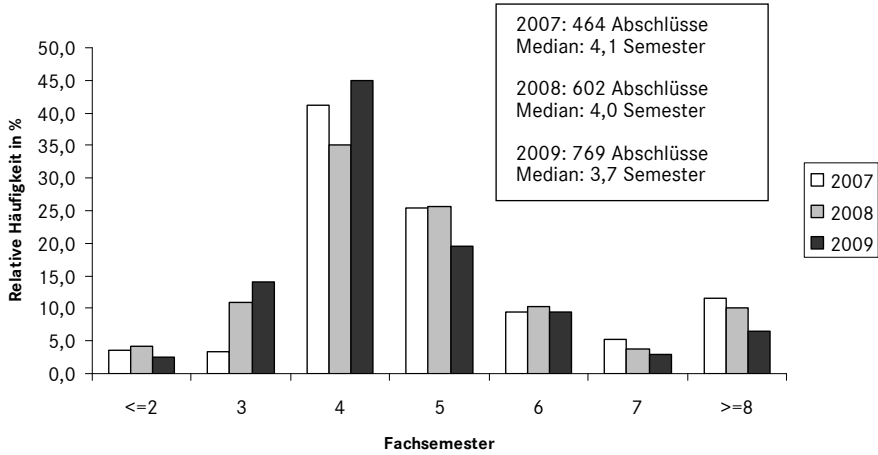

Mittlere Fachstudiendauer in Betriebswirtschaftslehre (Master) 2009*

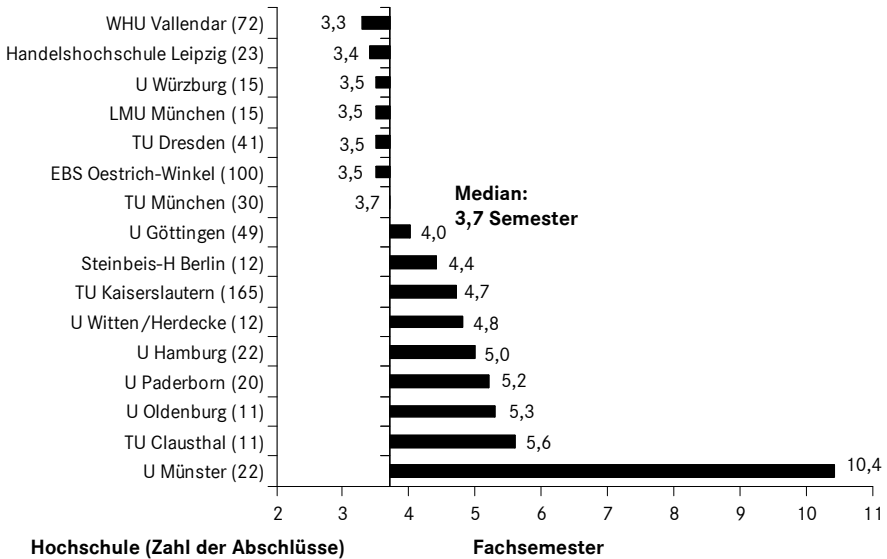

* Nur Studiengänge mit zehn und mehr Absolventinnen bzw. Absolventen.

An drei Universitäten (Dresden, München, Würzburg) schlossen alle Masterabsolventinnen und -absolventen 2009 im vierten Fachsemester ab.

Für das Diplom legt die Rahmenordnung von KMK und HRK eine Regelstudienzeit von acht Semester fest, |³¹ jedoch sehen die Prüfungsordnungen der Universitäten häufig auch Regelstudienzeiten von neun Semestern vor (z. B. in Aachen und Köln). 2007 schlossen 25,3 % der Diplomabsolventinnen und -absolventen in neun Semestern ab, 2008 24,1 %, 2009 22,9 %.

Relative Häufigkeit der Absolventinnen und Absolventen nach Fachsemestern in Betriebswirtschaftslehre (Diplom) in den Jahren 2007 bis 2009

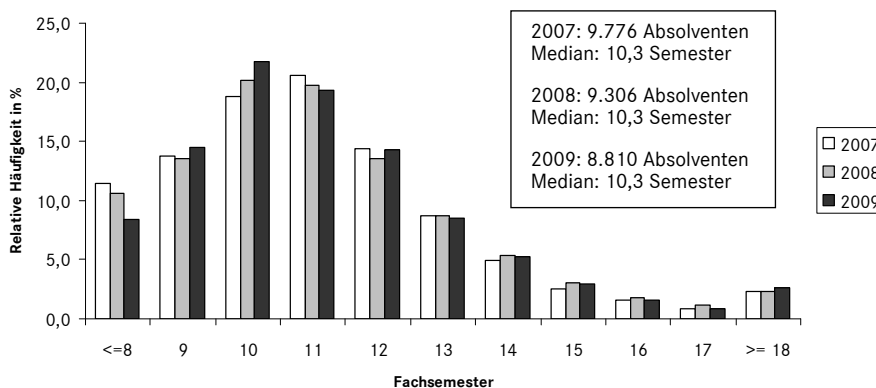

|³¹ Vgl. <http://www.hrk.de/de/beschluesse/108.php> (Abruf am 25.7.2011).

Mittlere Fachstudiendauer in Betriebswirtschaftslehre (Diplom U) 2009*

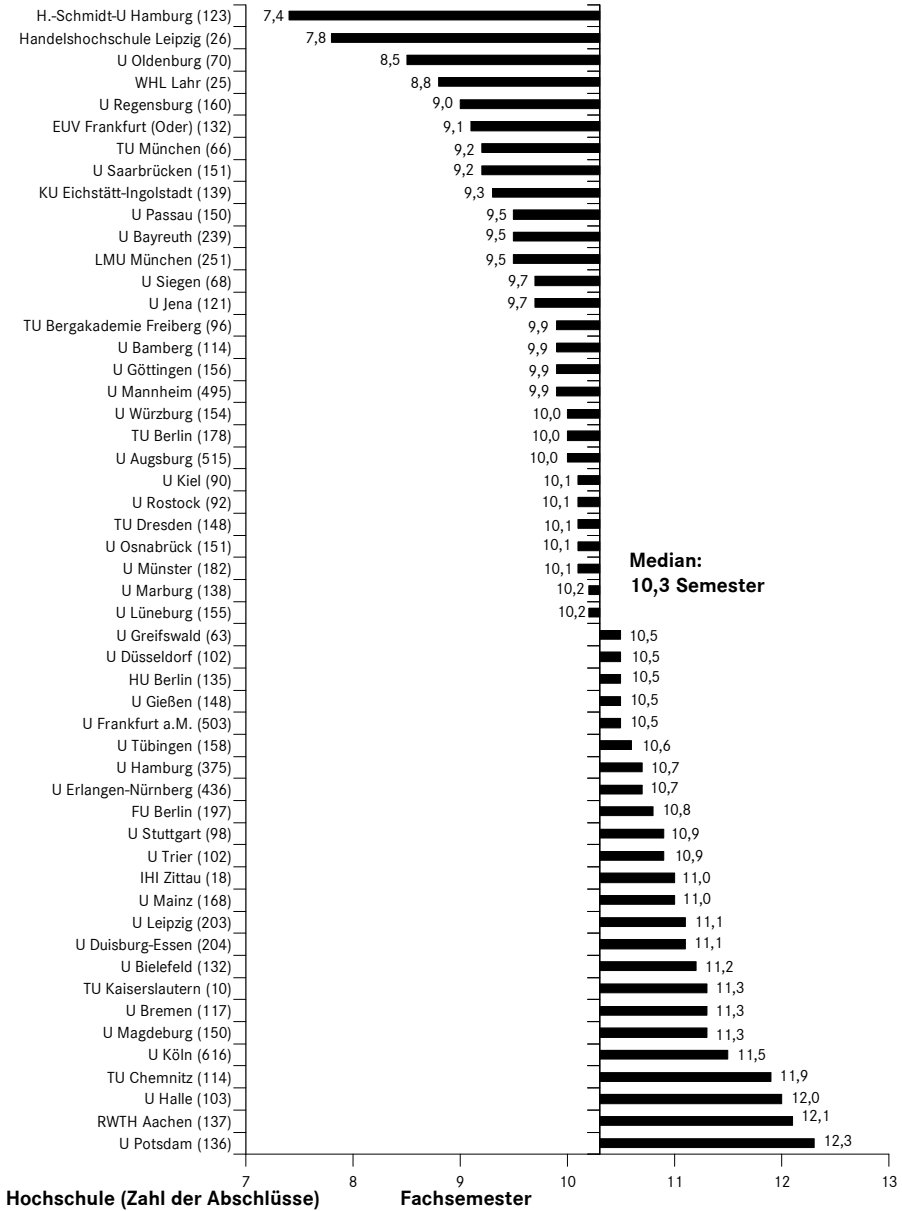

* Nur Studiengänge mit zehn und mehr Absolventinnen bzw. Absolventen.

Im Studienfach Internationale Betriebswirtschaft/Management gab es 2009 1.561 universitäre Abschlüsse. Dabei überwogen die Bachelor- und Master-Abschlüsse mit 594 bzw. 650 Absolventinnen und Absolventen (Median 6,2 bzw. 4,2 Semester) die Diplom-Abschlüsse (326 Absolventinnen und Absolventen, Median: 8,5 Semester).

Nennenswerte Bachelorabschlusszahlen in Internationaler Betriebswirtschaft/Management im Prüfungsjahr 2009 wiesen die Steinbeis-Hochschule in Berlin (270 BA-Abschlüsse), die Europa-U Viadrina (134 BA-Abschlüsse), die U Paderborn (96 BA-Abschlüsse) und die U Magdeburg (55 BA-Abschlüsse) auf. An der Steinbeis-Hochschule (Median: 6,5 Semester) und in Paderborn (Median: 6,3 Semester) schlossen die meisten Absolventen im siebten, an der Viadrina (Median: 5,9 Semester) im sechsten und siebten, in Magdeburg (Median: 5,6 Semester) im sechsten Semester ab.

In den Masterstudiengängen wurde die übliche Regelstudienzeit von vier Semestern, in der etwa 40 % der Absolventinnen und Absolventen abschlossen, in den Jahren 2007-2009 im Schnitt um ein knappes Semester überschritten. Der Quartilsabstand betrug im Prüfungsjahr 2009 anderthalb Semester. In den Vorjahren lag er etwas darüber.

**Relative Häufigkeit der Absolventinnen und Absolventen nach Fachsemestern
in Internationaler Betriebswirtschaft/Management
(Master an Universitäten) in den Jahren 2007 bis 2009**

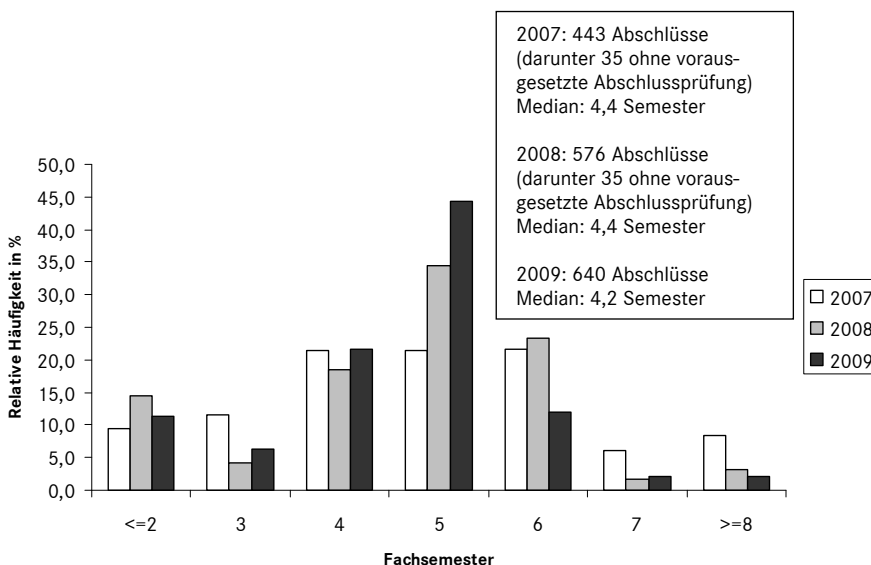

Mittlere Fachstudiendauer in Internationaler Betriebswirtschaft/Management (Master an Universitäten) 2009*

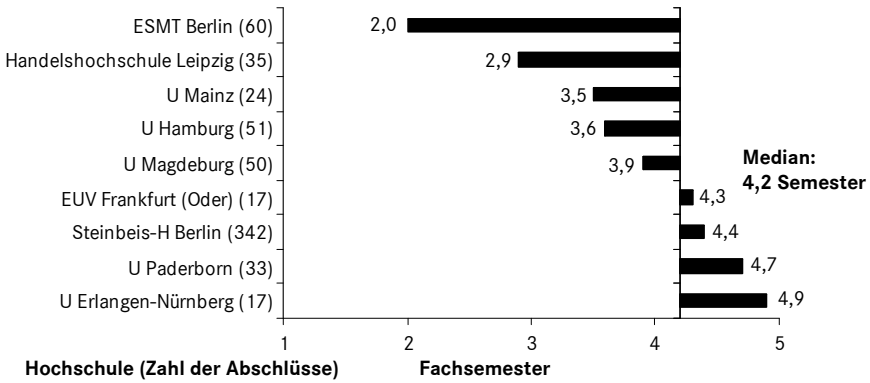

V.8.c Studienfach Volkswirtschaftslehre

Im Fach Volkswirtschaftslehre gab es 2.922 universitäre Abschlüsse im Prüfungsjahr 2009. Das Diplom war mit 2.141 Absolventinnen und Absolventen (Median Fachstudiendauer: 10,4 Semester) und 9.014 Studierenden noch der deutlich häufigste Abschluss, allerdings gab es 2009 nur noch zehn Studienanfänger. Mit dem Bachelor schlossen 2009 585 Absolventinnen und Absolventen ab (Median Fachstudiendauer: 5,7 Semester). Ein Bachelorstudium in VWL begannen 2009 4.382 Personen, die Studierendenzahl lag bei 8.170. Ein Masterstudium begannen 431 Personen. Die Studierendenzahl lag bei 661, die Zahl der Abschlüsse bei 167 (Median Fachstudiendauer: 4,4 Semester).

Relative Häufigkeit der Absolventinnen und Absolventen nach Fachsemestern in Volkswirtschaftslehre (Bachelor an Universitäten) in den Jahren 2007 bis 2009

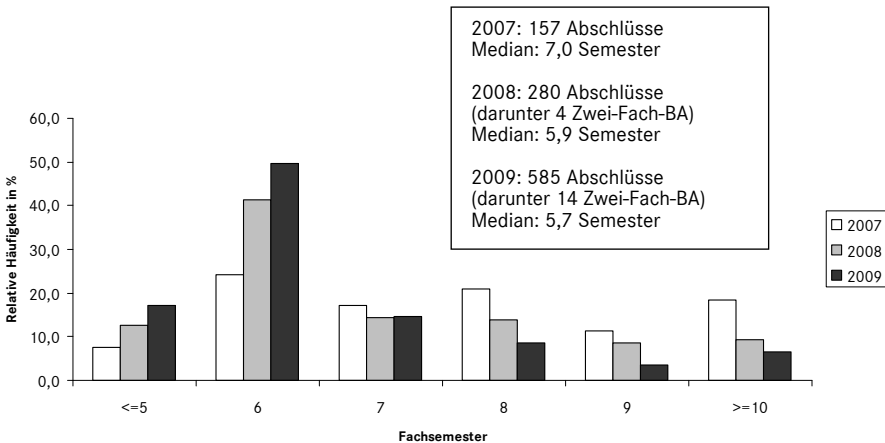

* Nur Studiengänge mit zehn und mehr Absolventinnen bzw. Absolventen.

Während der Median der Fachstudiendauer im Bachelor 2007 noch mit andert-halb Semestern über der üblichen Regelstudienzeit von sechs Semestern lag, wurde die Regelstudienzeit in den Folgejahren weitgehend eingehalten. 2008 schlossen 53,9 % der Absolventinnen und Absolventen, 2009 66,8 % in sechs Semestern ab. Der Quartilsabstand betrug 2009 1,4 Semester (2008: 2,2, 2007: 2,7).

**Mittlere Fachstudiendauer in Volkswirtschaftslehre
(Bachelor an Universitäten) 2009***

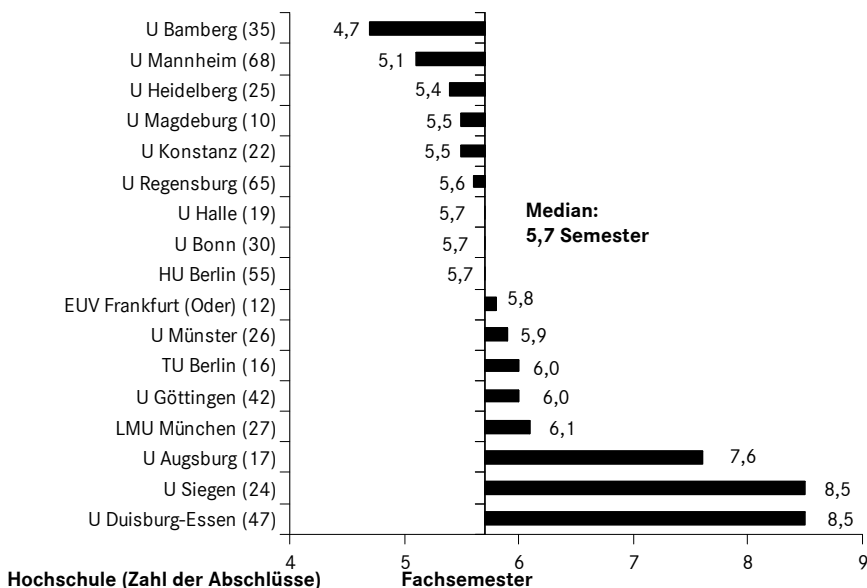

**Relative Häufigkeit der Absolventinnen und Absolventen nach Fachsemestern
in Volkswirtschaftslehre (Diplom U) in den Jahren 2007 bis 2009**

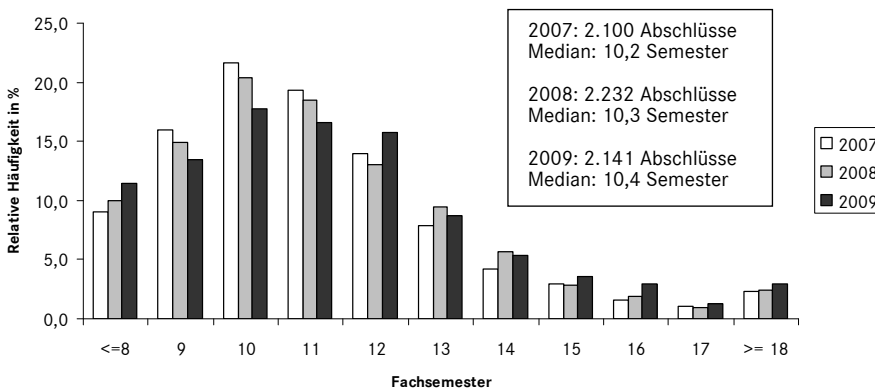

|* Nur Studiengänge mit zehn und mehr Absolventinnen bzw. Absolventen.

Für das Diplom im Fach Volkswirtschaftslehre sieht § 24 I der Rahmenprüfungsordnung von HRK und KMK eine Regelstudienzeit von acht Semestern vor.³² Allerdings besteht an einigen Universitäten eine längere oder kürzere Regelstudienzeit (z. B. Helmut-Schmidt-U Hamburg zehn Trimester, U Köln neun Semester). Im Diplom schloss 2007-2009 etwa ein Zehntel der Absolventinnen und Absolventen in acht Semester oder weniger, weitere 15 % innerhalb von neun Semestern ab, wobei der Quartilsabstand knapp drei Semester betrug.

Mittlere Fachstudiendauer in Volkswirtschaftslehre (Diplom U) 2009*

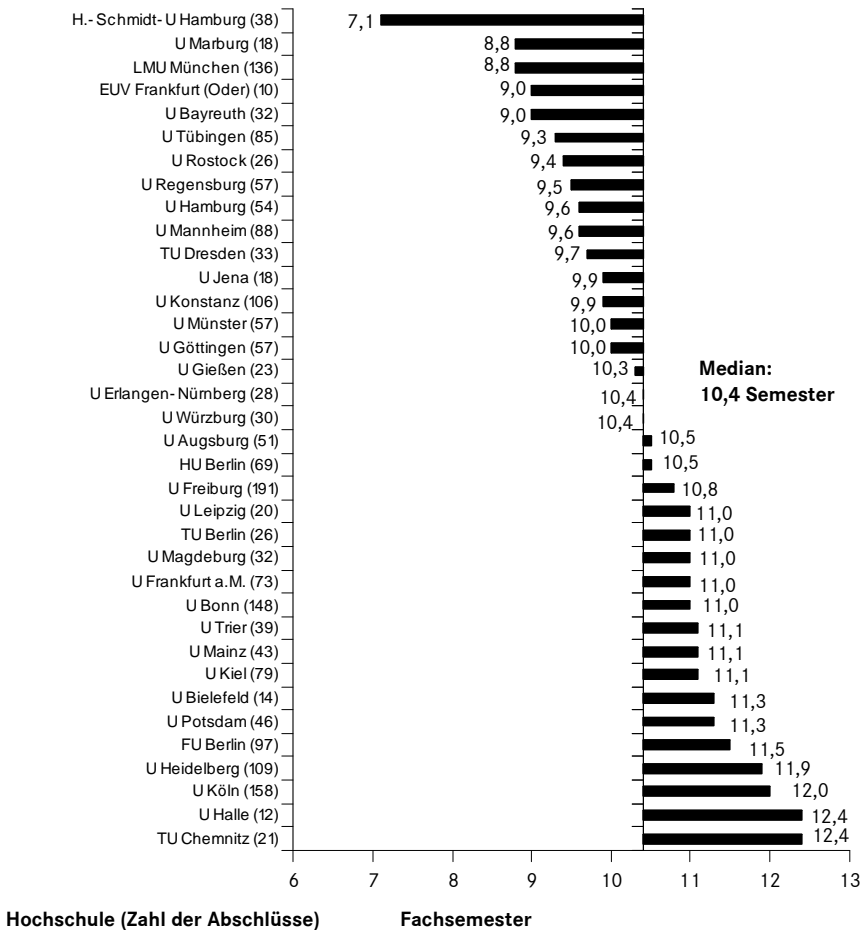

³² Siehe KMK/HRK: Rahmenordnung für die Diplomprüfung im Studiengang Volkswirtschaftslehre - Universitäten und gleichgestellte Hochschulen, Bonn 2001.

* Nur Studiengänge mit zehn und mehr Absolventinnen bzw. Absolventen.

Im Studienfach Wirtschaftspädagogik gab es 2009 63 Lehramts- und 1.165 sonstige Universitätsabschlüsse, darunter 88 Bachelor-, 38 Master-, 288 Diplom-U- und 759 Diplom-U-Lehrer-Abschlüsse. Damit ist das Fach Wirtschaftspädagogik (vor dem Diplom-U-Lehrer Berufspädagogik mit 106 Absolventen) das Fach mit den meisten Diplom-U-Lehrer-Abschlüssen.

Relative Häufigkeit der Absolvierenden nach Fachsemestern in Wirtschaftspädagogik (Diplom U Lehrer) in den Jahren 2007 bis 2009

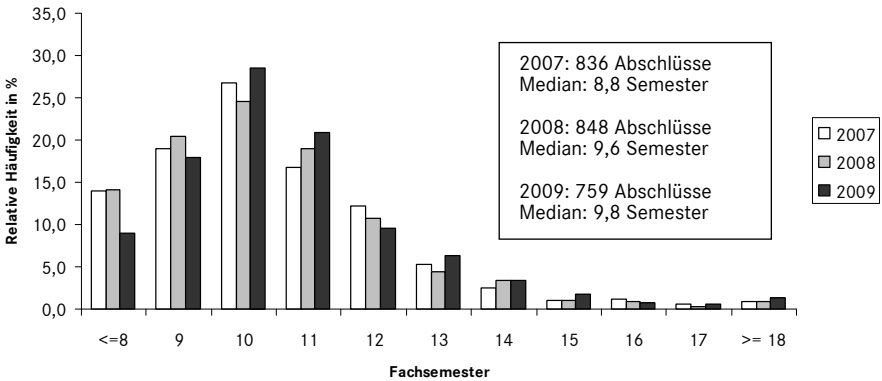

Mittlere Fachstudiendauer in Wirtschaftspädagogik (Diplom U Lehrer) 2009*

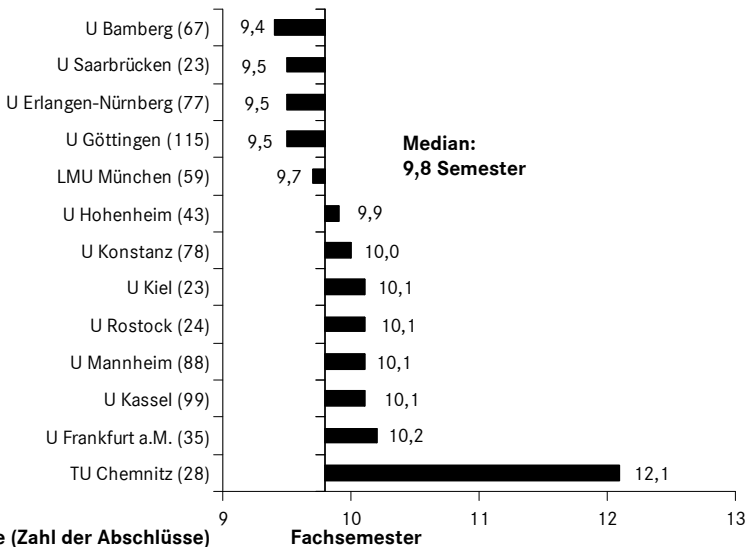

* Nur Studiengänge mit zehn und mehr Absolvierenden bzw. Absolventen.

In den Prüfungsjahren 2007-2009 lagen die Abschlüsse jeweils etwa ein Semester über der durch die Rahmenordnung³³ vorgegebenen Regelstudienzeit von neun Semestern. 2007 schlossen 32,9 % der Absolventinnen und Absolventen, 2008 34,6 %, 2009 26,9 % innerhalb von neun Semestern ab. Der Quartilsabstand betrug circa zwei Semester.

V.8.e Studienfach Wirtschaftswissenschaften

Das Studienfach Wirtschaftswissenschaften schlossen 2009 287 Lehramts- und 4.941 weitere Universitätsabsolventinnen und -absolventen ab, darunter 1.214 Bachelorabsolventinnen und -absolventen (Median Fachstudiendauer: 5,7 Semester), 274 Masterabsolventinnen und -absolventen (Median Fachstudiendauer: 3,9 Semester) und 2.682 Diplomabsolventinnen und -absolventen (Median Fachstudiendauer: 10,6 Semester).

Im Bachelor Wirtschaftswissenschaften wurde die übliche Regelstudienzeit weitgehend eingehalten. 2007 schlossen 46,5 %, 2008 59,4 %, 2009 66,6 % der Absolventinnen und Absolventen innerhalb von sechs Semestern ab. Der Quartilsabstand betrug 2009 1,3 Semester (2008: 1,9, 2007: 2,2).

**Relative Häufigkeit der Absolventinnen und Absolventen nach Fachsemestern
in Wirtschaftswissenschaften (Bachelor an Universitäten)
in den Jahren 2007 bis 2009**

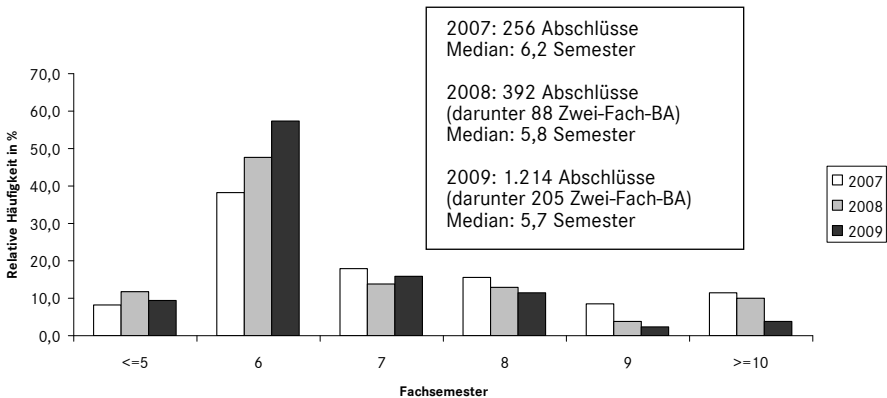

³³ Vgl. KMK/HRK: Rahmenordnung für die Diplomprüfung im Studiengang Wirtschaftspädagogik an Universitäten und gleichgestellten Hochschulen, Bonn 1994, S. 40.

**Mittlere Fachstudiendauer in Wirtschaftswissenschaften
(Bachelor an Universitäten) 2009***

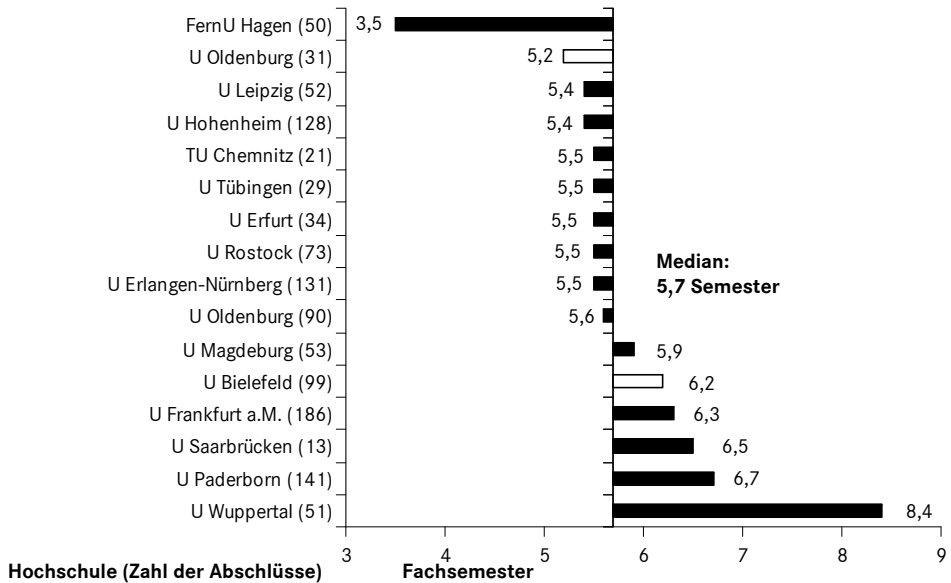

Im Diplom schlossen 2007 26,3 % der Absolventinnen und Absolventen in neun Semestern ab, 2008 28,6 %, 2009 25,7 %. Der Quartilsabstand betrug 2009 3,7 Semester (2008: 3,8, 2007: 3,5).

**Relative Häufigkeit der Absolventinnen und Absolventen nach Fachsemestern
in Wirtschaftswissenschaften (Diplom U) in den Jahren 2007 bis 2009**

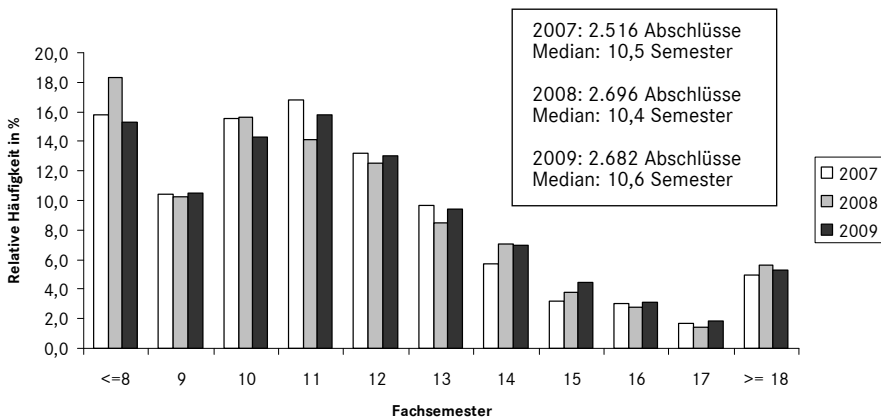

|* Nur Studiengänge mit zehn und mehr Absolventinnen bzw. Absolventen.

Mittlere Fachstudiendauer in Wirtschaftswissenschaften (Diplom U) 2009*

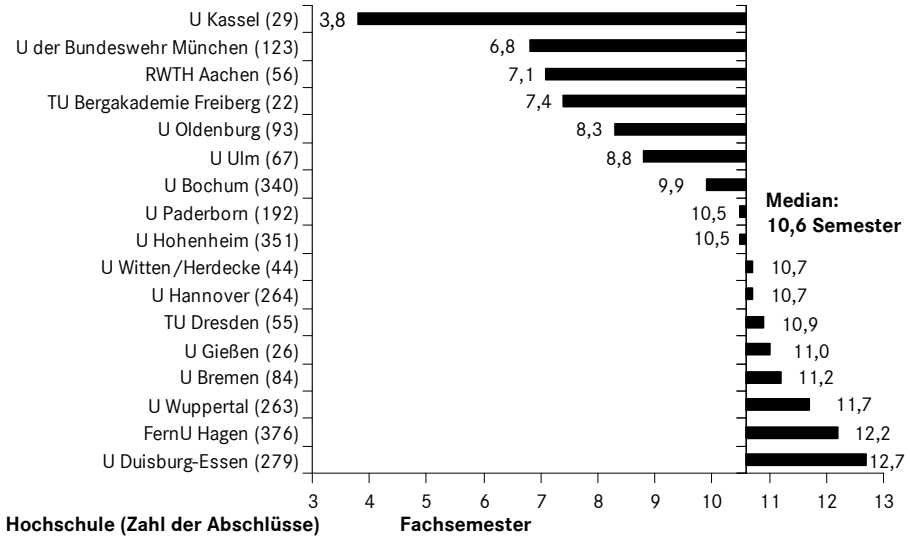

V.9 Studienbereich Wirtschaftsingenieurwesen

Im Studienfach Wirtschaftsingenieurwesen des gleichnamigen Studienbereichs gab es 2009 2.332 Universitätsabschlüsse, darunter 165 Bachelorabschlüsse (Median Fachstudiendauer: 5,8 Semester), 162 Masterabschlüsse (Median: 3,9 Semester) und 1.952 Diplom-Abschlüsse.

Relative Häufigkeit der Absolventinnen und Absolventen nach Fachsemestern in Wirtschaftsingenieurwesen (Diplom U) in den Jahren 2007 bis 2009

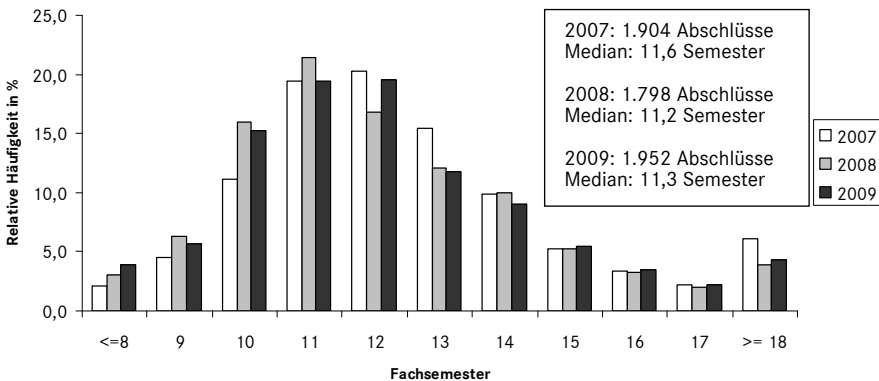

* Nur Studiengänge mit zehn und mehr Absolventinnen bzw. Absolventen.

Im Diplom hat in den Prüfungsjahren 2007-2009 ein knappes Viertel der Absolventinnen und Absolventen in der durch die Rahmenordnung vorgesehenen Regelstudienzeit von zehn Semestern³⁴ abgeschlossen, die im Schnitt um knapp zwei Semester überschritten wurde. Der Quartilsabstand betrug knapp drei Semester.

**Mittlere Fachstudiendauer in Wirtschaftsingenieurwesen
(Diplom U) 2009***

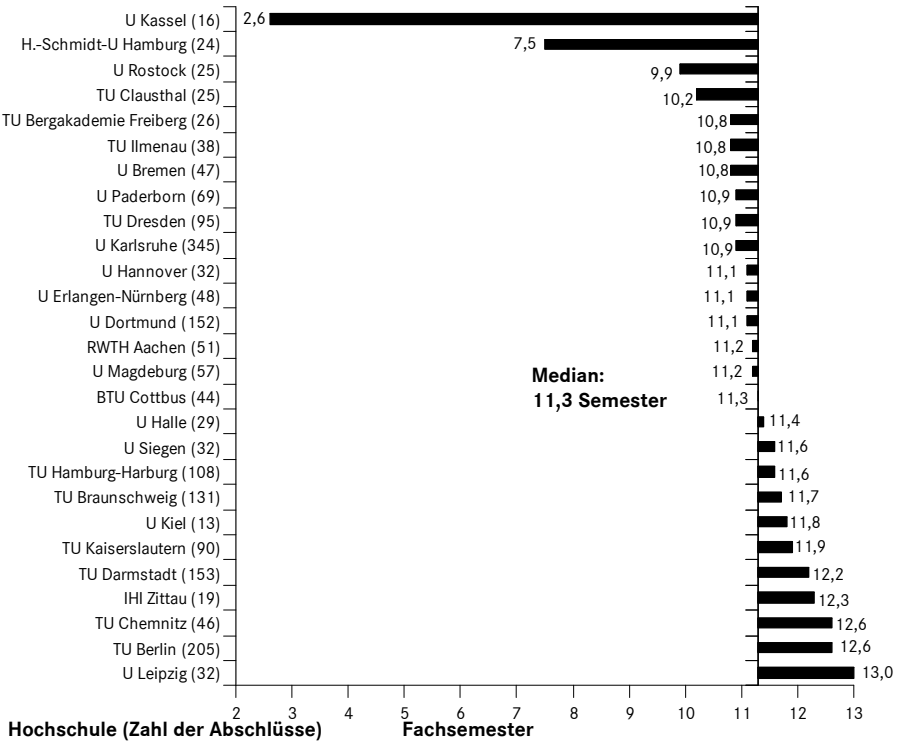

³⁴ Vgl. <http://www.hrk.de/de/beschluesse/108.php> (Abruf am 25.7.2011).

* Nur Studiengänge mit zehn und mehr Absolventinnen bzw. Absolventen.

VI.1 Studienbereich Mathematik, Naturwissenschaften allgemein (siehe Anhang)

VI.2 Studienbereich Mathematik

VI.2.a Studienfach Mathematik

Im Studienfach Mathematik gab es im Prüfungsjahr 2009 3.606 Lehramts- und 2.447 weitere Universitätsabschlüsse.

Im Nicht-Lehramts-Bereich gab es 2009 6.109 Studienanfänger, 10.892 Studierende und 880 Absolventinnen und Absolventen im Bachelor (Median Fachstudiendauer: 5,8 Semester) sowie 373 Studienanfänger, 639 Studierende und 95 Absolventinnen und Absolventen im Master gegenüber 459 Studienanfängern, 10.224 Studierenden und 1.466 Absolventinnen und Absolventen im Diplomstudium.

In den Jahren 2007-2009 schlossen zwei Drittel der Absolventinnen und Absolventen das Bachelorstudium in Mathematik innerhalb von sechs Semestern ab. Der Quartilsabstand betrug über diesen Zeitraum 1,3 Semester.

Relative Häufigkeit der Absolventinnen und Absolventen nach Fachsemestern in Mathematik (Bachelor an Universitäten) in den Jahren 2007 bis 2009

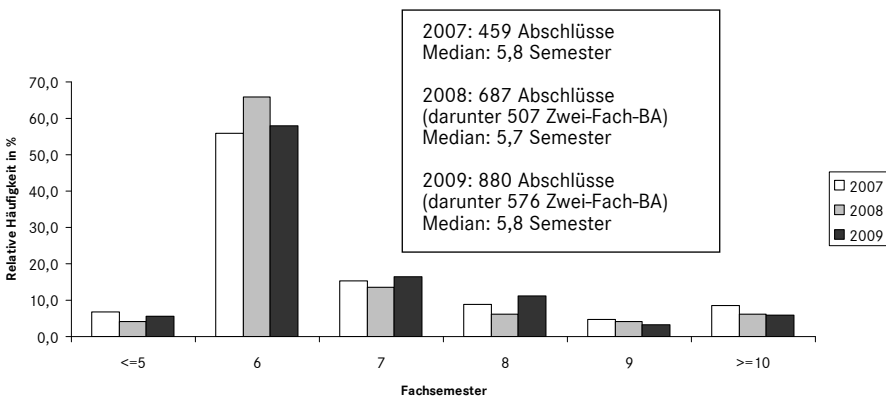

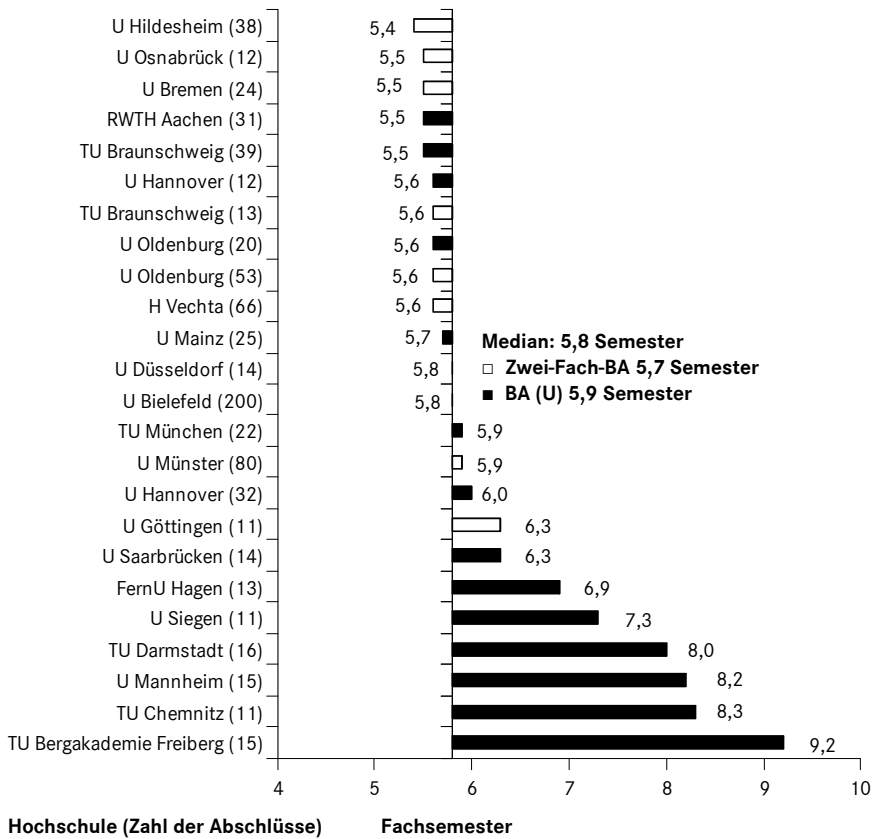

Relative Häufigkeit der Absolvierenden nach Fachsemestern in Mathematik (Diplom U) in den Jahren 2007 bis 2009

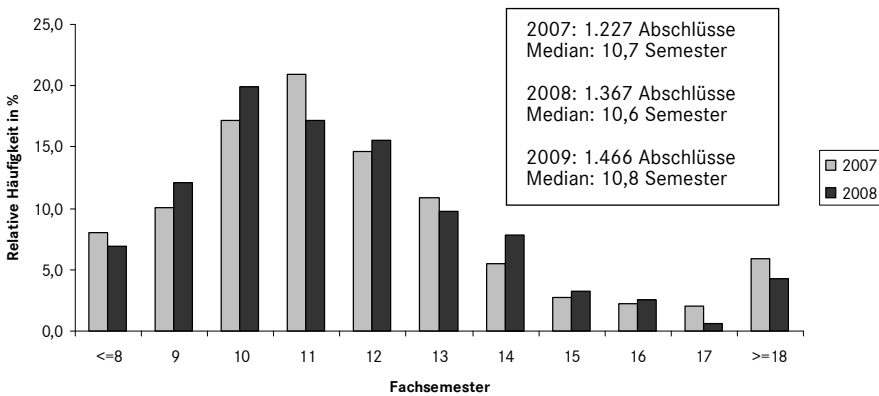

* Nur Studiengänge mit zehn und mehr Absolvierenden bzw. Absolvenden.

Mittlere Fachstudiedauer in Mathematik (Diplom U) 2009*

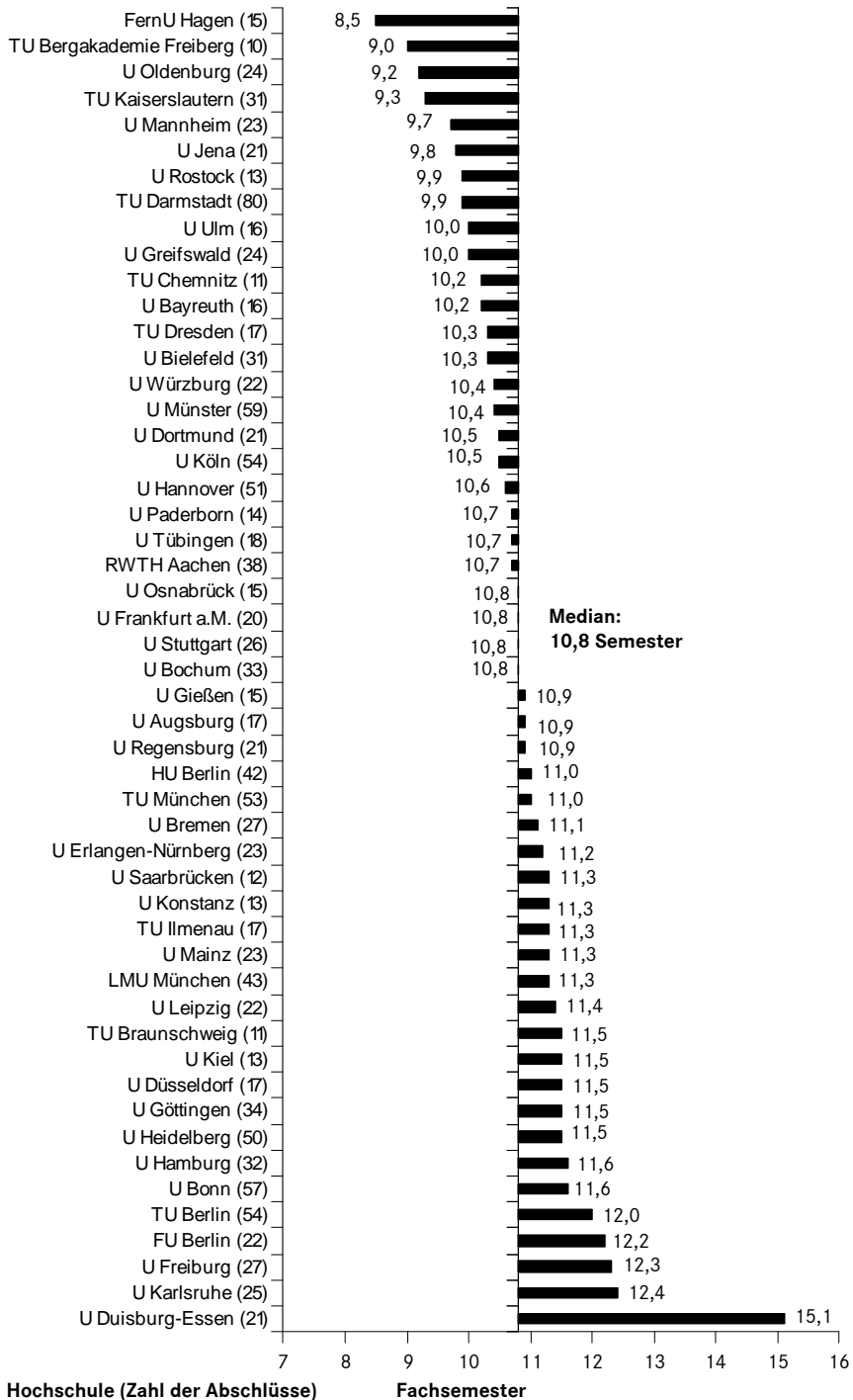

* Nur Studiengänge mit zehn und mehr Absolventinnen bzw. Absolventen.

Im Diplomstudium wurde die in der Rahmenordnung³⁵ vorgesehene Regelstudienzeit von neun Semestern im Prüfungszeitraum 2007-2009 im Schnitt um zwei Semester überschritten. 18 % der Absolventen schlossen in neun Semestern ab. Der Quartilsabstand betrug drei Semester.

Im Lehramtsbereich überwogen 2009 noch die klassischen Lehramtsabschlüsse mit 4.304 Studienanfängern, 19.390 Studierenden und 2.937 Absolventinnen und Absolventen. Im Lehramts-Bachelorstudium gab es 1.510 Studienanfänger, 2.963 Studierende und 363 Absolventinnen und Absolventen, im Lehramts-Masterstudium 694 Studienanfänger, 777 Studierende und 306 Absolventinnen und Absolventen. Während sich im Lehramts-Bachelorstudium kaum schulformspezifische Abweichungen vom Gesamtmedian von 5,7 Fachsemestern ergaben, variierten im Lehramts-Masterstudium die Abschlüsse sehr stark über die verschiedenen Schulformen. Insgesamt erfasst das Statistische Bundesamt 13 verschiedene Differenzierungen. Dabei war der Median der Fachstudiendauer im Primarbereich mit 1,5 Semestern deutlich kürzer als beim Lehramts-Master für Gymnasien (3,6 Semester) oder Berufsschulen (5,5 Semester).

Im klassischen Grundschulstudium lag der Median der Fachstudiendauer 2007-2009 etwa ein Semester über der Regelstudienzeit. 35 % der Absolventinnen und Absolventen schlossen innerhalb von sieben Semestern ab. Der Quartilsabstand betrug 2007 1,5, 2008 1,7, 2009 2,0 Semester.

Relative Häufigkeit der Absolventinnen und Absolventen nach Fachsemestern in Mathematik (Lehramt Grundschulen) in den Jahren 2007 bis 2009

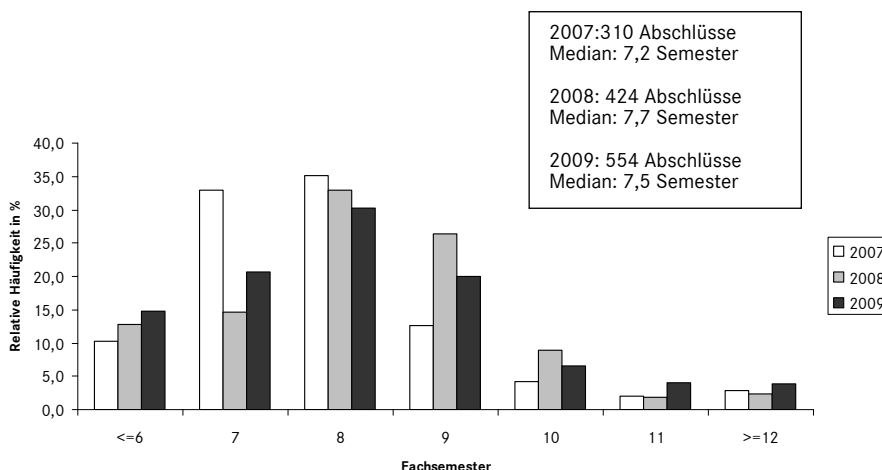

³⁵ Vgl. KMK: Rahmenordnung für die Diplomprüfung im Studiengang Mathematik – Universitäten und gleichgestellte Hochschulen, Bonn 2002, § 24 I.

Mittlere Fachstudiendauer in Mathematik (Lehramt Grundschulen) 2009*

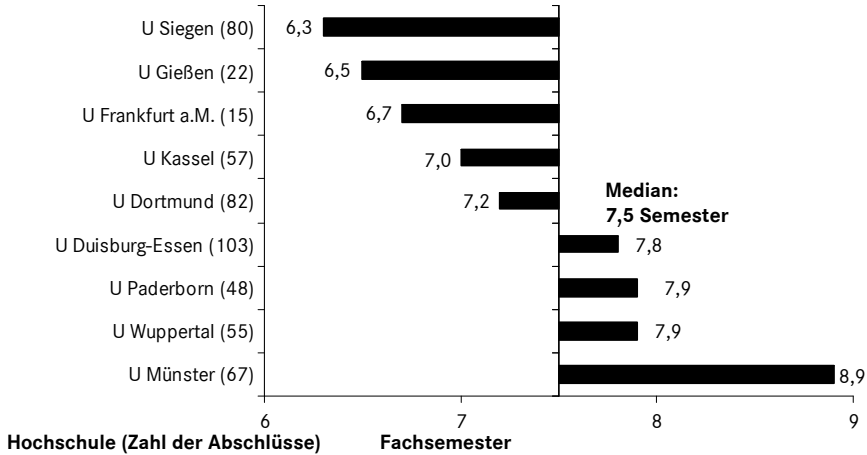

Im Lehramt Realschulen lag der Median der Fachstudiendauer etwa anderthalb Semester über der Regelstudienzeit. 2007 schlossen 15,4 %, 2008 23,3 %, 2009 28,7 % in sieben Semestern ab. Der Quartilsabstand betrug 2007 1,5, 2008 1,9, 2009 2,2 Semester.

Relative Häufigkeit der Absolventinnen und Absolventen nach Fachsemestern in Mathematik (Lehramt Realschulen) in den Jahren 2007 bis 2009

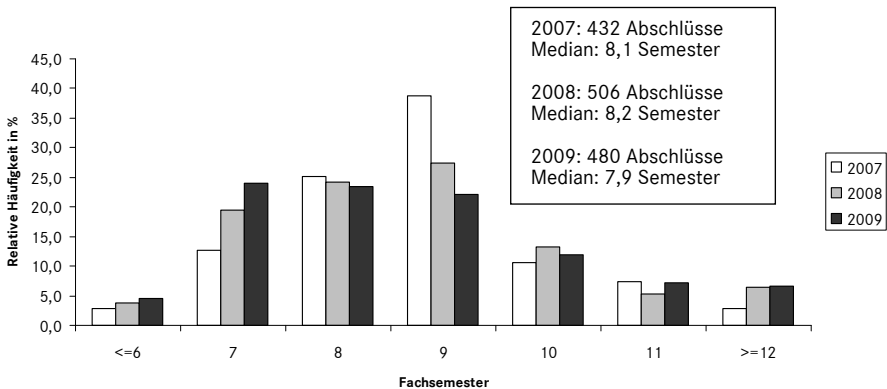

* Nur Studiengänge mit zehn und mehr Absolventinnen bzw. Absolventen.

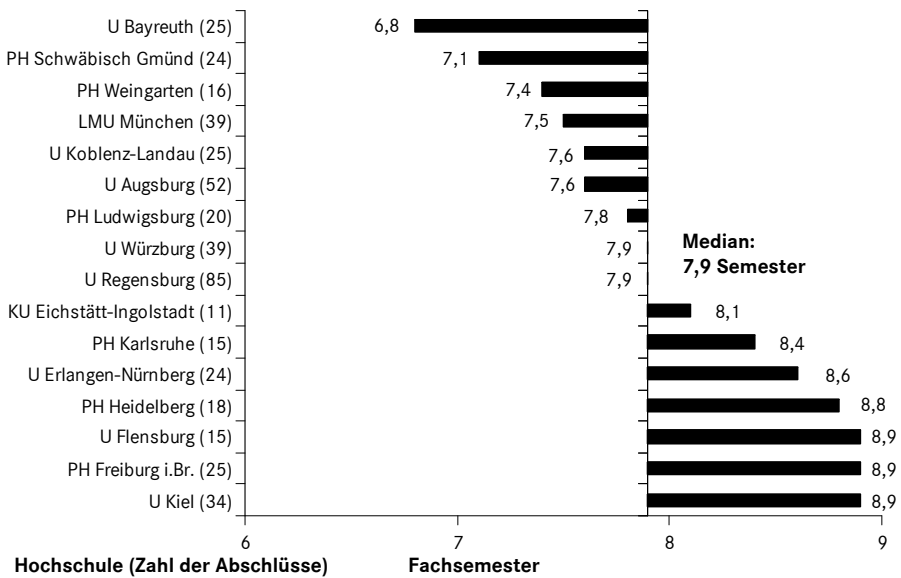

Das Gymnasiallehramtsstudium schlossen die Absolventinnen und Absolventen des Prüfungsjahrgangs 2007 anderthalb Semester über der Regelstudienzeit, 2008 und 2009 ein Semester über der Regelstudienzeit ab. 2007 schlossen 18,5 %, 2008 und 2009 ein Viertel der Absolventinnen und Absolventen innerhalb von neun Semestern ab. Der Quartilsabstand lag bei etwa zwei Semestern.

Relative Häufigkeit der Absolventinnen und Absolventen nach Fachsemestern in Mathematik (Lehramt Gymnasien) in den Jahren 2007 bis 2009

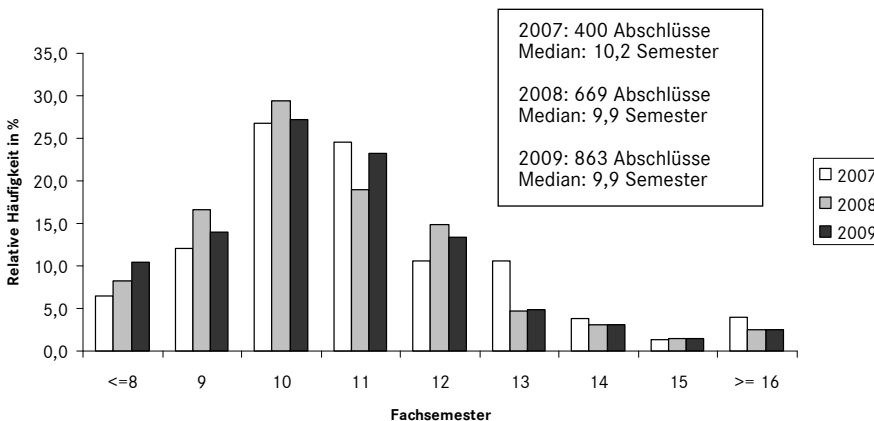

* Nur Studiengänge mit zehn und mehr Absolventinnen bzw. Absolventen.

Mittlere Fachstudiendauer in Mathematik (Lehramt Gymnasien) 2009*

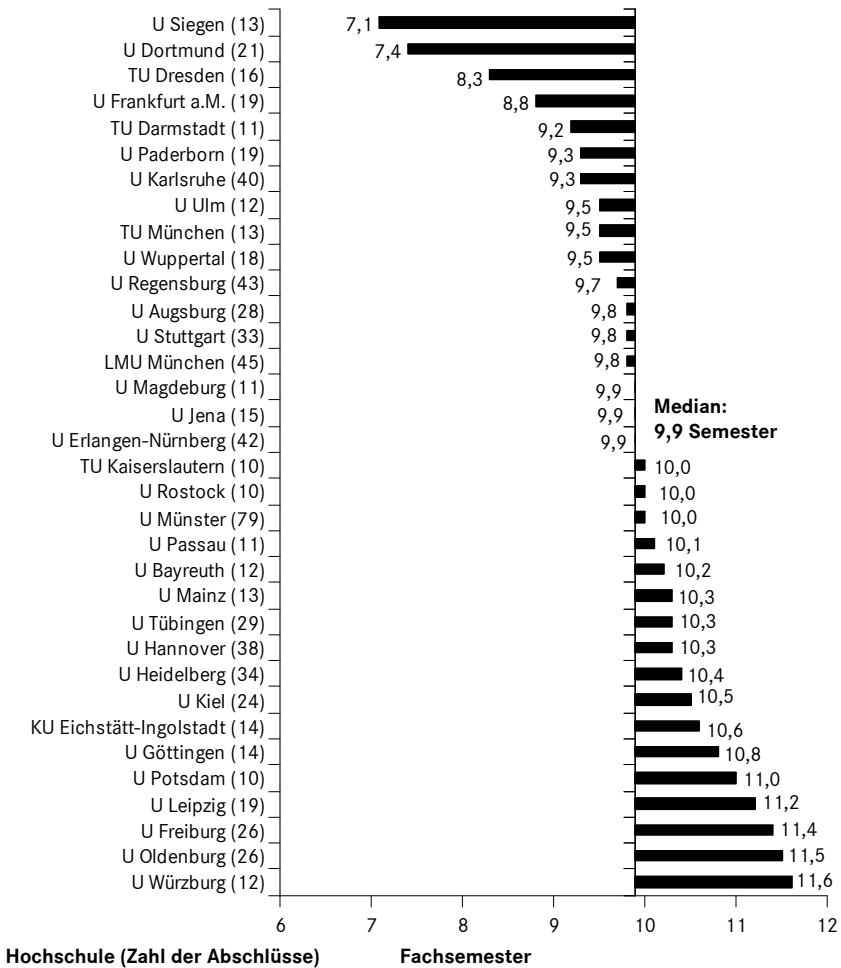

VI.2.b Studienfach Wirtschaftsmathematik

Im Studienfach Wirtschaftsmathematik schrieben sich die meisten Studienanfänger 2009 im Bachelor (1.238 Studienanfänger) ein, im Diplom waren es noch 165 Studienanfänger. Bei den insgesamt 623 Universitätsabschlüssen überwogen noch die Diplomabschlüsse mit 528 Absolventinnen und Absolventen (Median Fachstudiendauer: 11,1 Semester) gegenüber 80 Bachelorabschlüssen (Median Fachstudiendauer: 6,0 Semester) und 15 Masterabschlüssen (Median Fachstudiendauer: 4,5 Semester).

* Nur Studiengänge mit zehn und mehr Absolventinnen bzw. Absolventen.

**Relative Häufigkeit der Absolventinnen und Absolventen nach Fachsemestern
in Wirtschaftsmathematik (Diplom U) in den Jahren 2007 bis 2009**

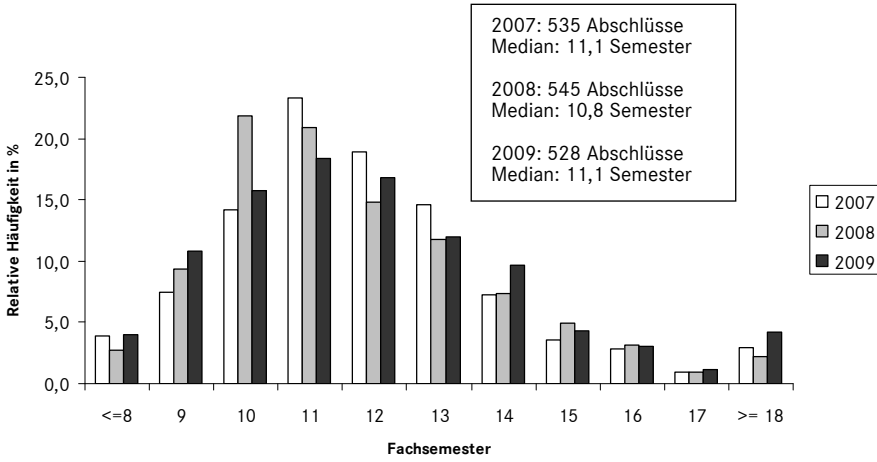

**Mittlere Fachstudiendauer in Wirtschaftsmathematik
(Diplom U) 2009***

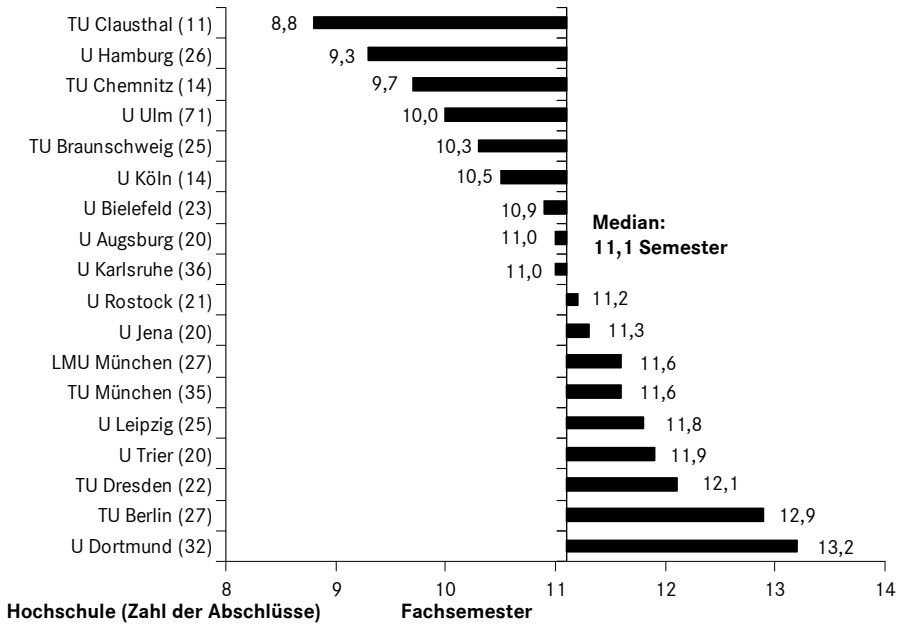

* Nur Studiengänge mit zehn und mehr Absolventinnen bzw. Absolventen.

VI.3.a Studienfach Informatik

Das Studienfach Informatik wurde 2009 von 180 Lehramts- und 5.156 weiteren Universitätsabsolventinnen und -absolventen abgeschlossen. Bei den Abschlüssen dominierten noch die Diplom-, bei den Studienanfängern die BA-/MA-Studiengänge. Dabei werden in der Informatik an Universitäten meist Bachelorstudiengänge mit einer Regelstudienzeit von sechs Semestern und konsekutive Masterstudiengänge mit einer Regelstudienzeit von vier Semestern angeboten. Eine Ausnahme bilden die U Kassel und die U Magdeburg mit einem siebensemestrigen Bachelor- und dreisemestrigen konsekutiven Masterstudium.

**Relative Häufigkeit der Absolventinnen und Absolventen nach Fachsemestern
in Informatik (Bachelor an Universitäten) in den Jahren 2007 bis 2009**

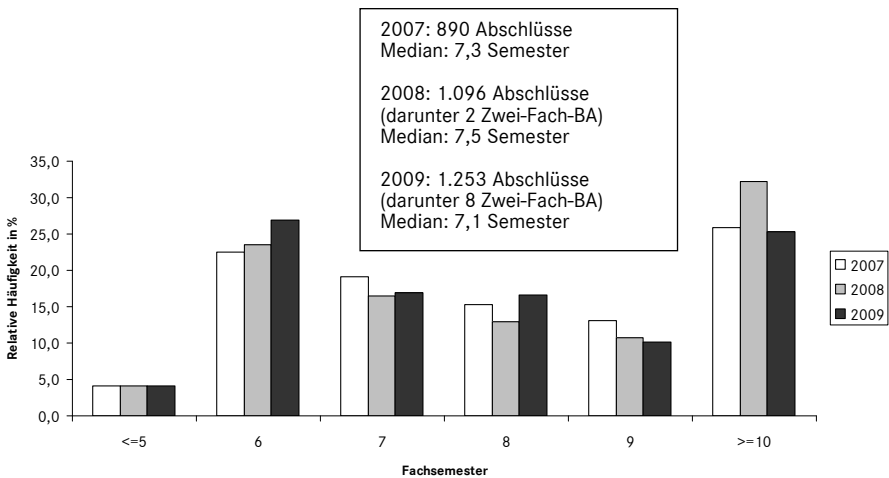

Im Bachelor Informatik wurde die Regelstudienzeit 2007 und 2008 im Schnitt um fast zwei Semester, 2009 um anderthalb Semester überschritten, was im Vergleich zu den Bachelorstudiengängen in anderen Fächern relativ hoch ist. 2007 schlossen 26,6 %, 2008 27,7 %, 2009 31,0 % innerhalb von sechs Semestern ab. Der Quartilsabstand lag in allen drei Jahren über drei Semester.

An der RWTH Aachen schlossen 2009 alle Bachelorabsolventinnen und -absolventen in der Regelstudienzeit von sechs Semestern ab, an der Jacobs U Bremen 86 %. An der U Paderborn kann der Bachelor in Informatik sowohl im Vollzeitstudium mit einer Regelstudienzeit von sechs Semestern als auch im Teilzeitstudium mit einer Regelstudienzeit von zwölf Semestern absolviert werden, so dass der Median entsprechend hoch ist. Ähnlich ist es an der FernU in

Hagen, an der grundsätzlich ein Teilzeitstudium mit doppelter Regelstudienzeit möglich ist.

**Mittlere Fachstudiendauer in Informatik
(Bachelor an Universitäten) 2009***

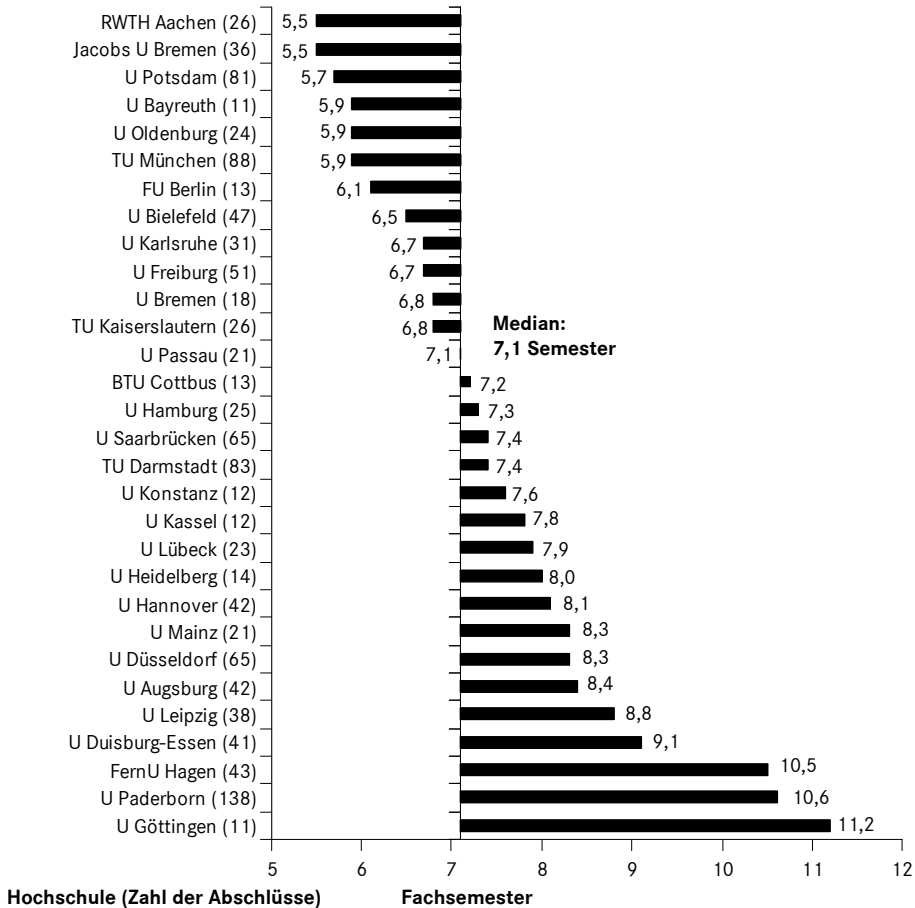

Die Masterabsolventinnen und -absolventen in Informatik schlossen 2007 ein halbes, 2008 und 2009 ein Semester über der Regelstudienzeit ab. 2007 studierten 45,5 %, 2008 41,8 %, 2009 37,6 % vier Semester oder weniger. Der Quartilsabstand lag bei etwa zwei Semestern.

In Göttingen kann ein weiterbildender Master durch ein berufsbegleitendes Fernstudium mit einer Regelstudienzeit von 15 Monaten abgelegt werden. In Paderborn kann der Master statt in vier Semestern im Vollzeitstudium auch in acht Semestern im Teilzeitstudium erworben werden.

* Nur Studiengänge mit zehn und mehr Absolventinnen bzw. Absolventen.

Relative Häufigkeit der Absolventinnen und Absolventen nach Fachsemestern in Informatik (Master an Universitäten) in den Jahren 2007 bis 2009

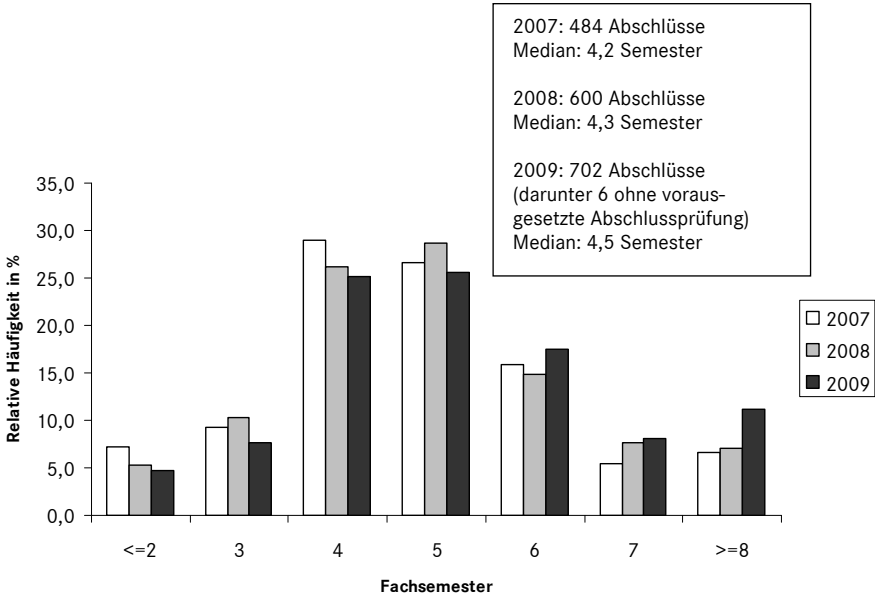

Mittlere Fachstudiedauer in Informatik (Master an Universitäten) 2009*

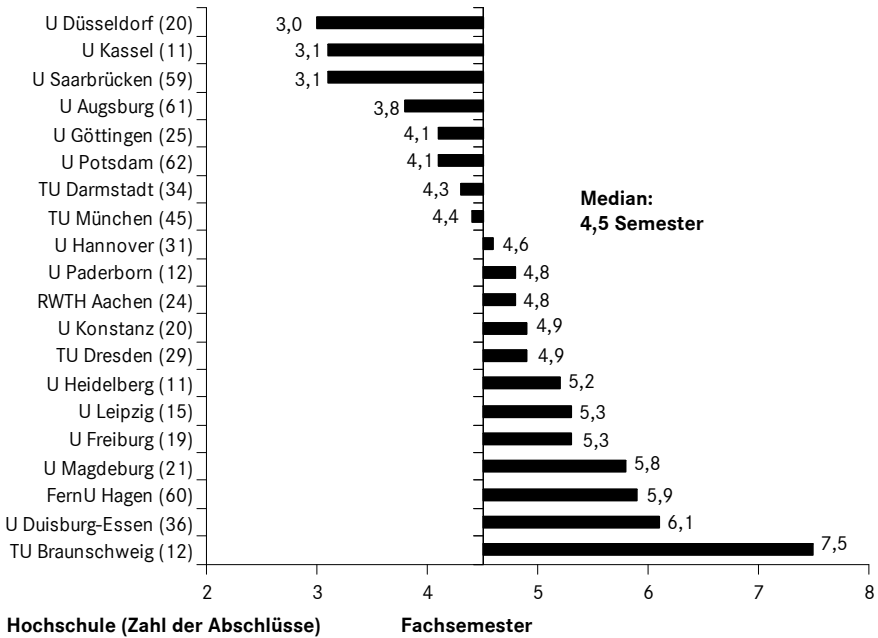

* Nur Studiengänge mit zehn und mehr Absolventinnen bzw. Absolventen.

2007 schlossen 6,2 %, 2008 7,5 % und 2009 5,5 % der Diplomabsolventen in Informatik innerhalb von neun Semestern ab. Der Quartilsabstand betrug 2007 drei, 2008 und 2009 vier Semester.

Relative Häufigkeit der Absolventinnen und Absolventen nach Fachsemestern in Informatik (Diplom U) in den Jahren 2007 bis 2009

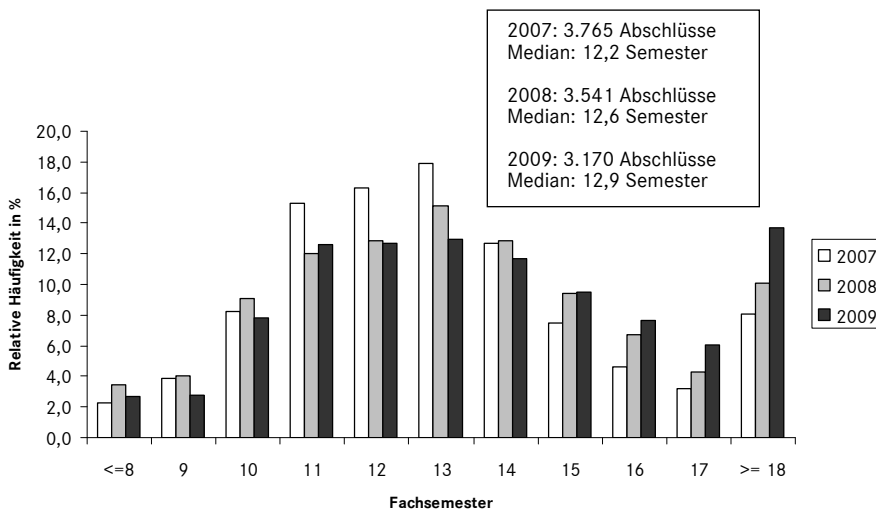

Mittlere Fachstudiendauer in Informatik (Diplom U) 2009*

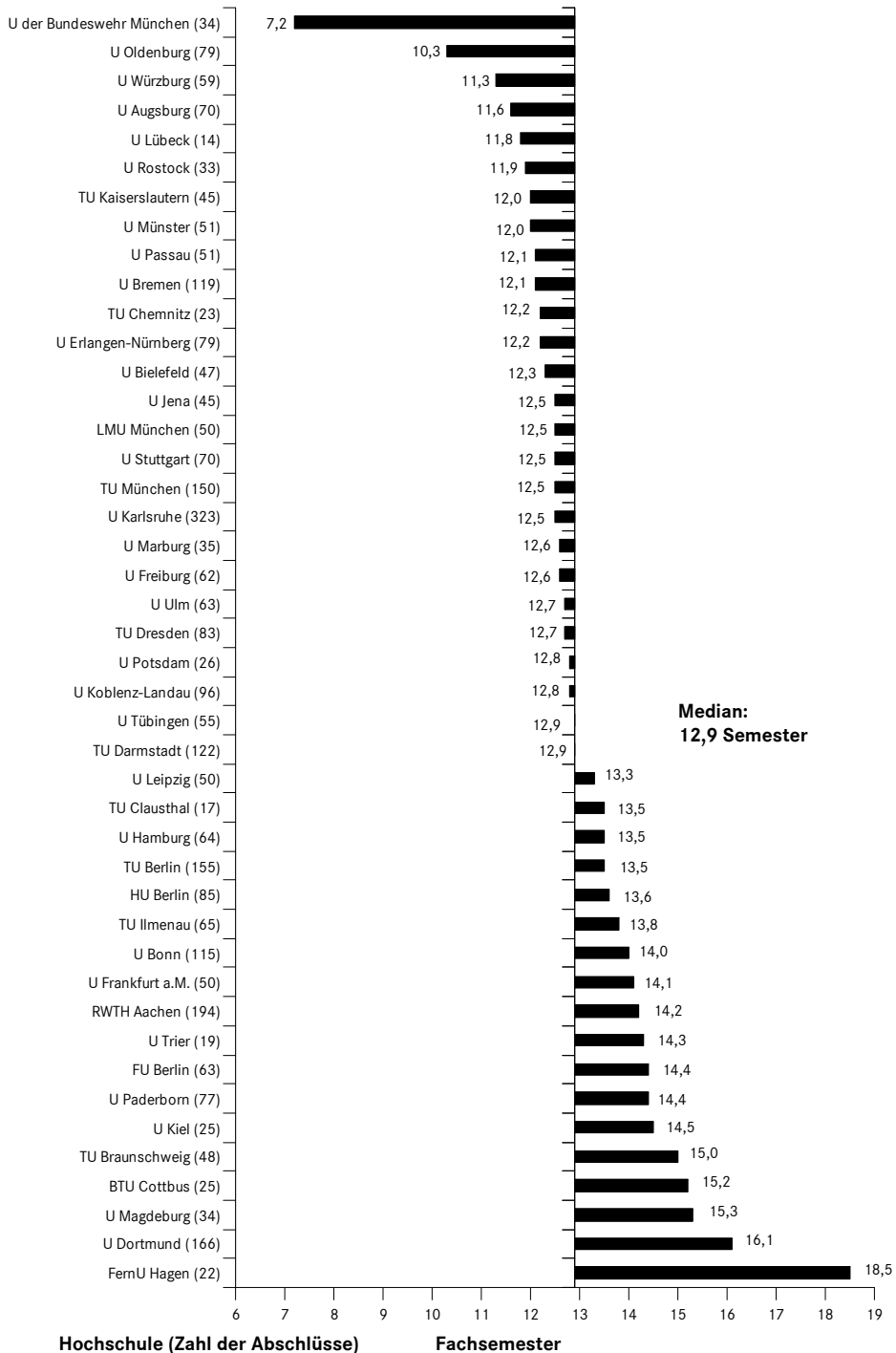

* Nur Studiengänge mit zehn und mehr Absolventinnen bzw. Absolventen.

Im Studienfach Ingenieurinformatik/Technische Informatik gab es 2009 599 Universitätsabschlüsse, darunter 85 Bachelorabschlüsse (Median Fachstudien-dauer: 7,8 Semester), 76 Masterabschlüsse (Median 5,5 Semester) und 429 Diplomabschlüsse. Bei den Studienanfängerzahlen überwogen die BA-/MA-Ab-schlüsse.

Relative Häufigkeit der Absolvierenden nach Fachsemestern in Ingenieurinformatik/Technischer Informatik (Diplom U) in den Jahren 2007 bis 2009

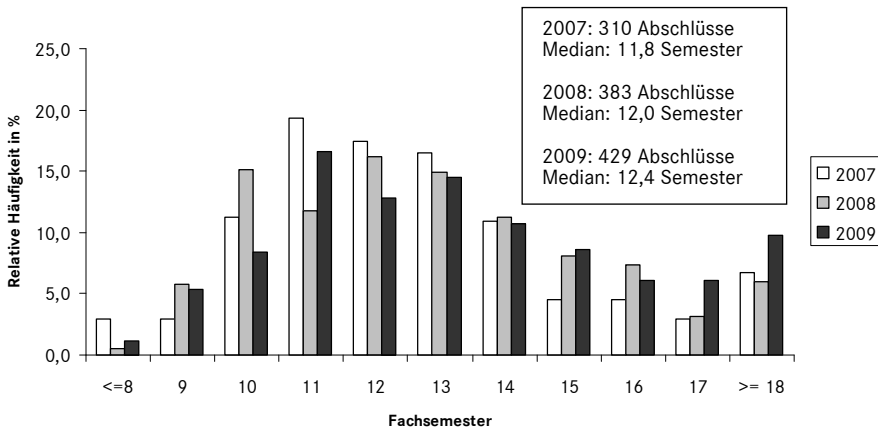

Mittlere Fachstudiendauer in Ingenieurinformatik/ Technischer Informatik (Diplom U) 2009*

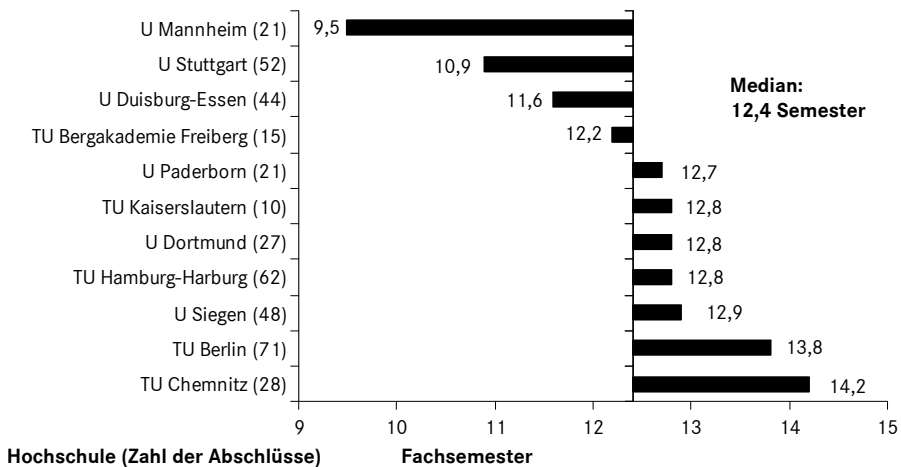

* Nur Studiengänge mit zehn und mehr Absolvierenden bzw. Absolvenden.

Im Diplom Ingenieurinformatik/Technische Informatik schlossen 2007 5,8 %, 2008 6,3 % und 2009 6,5 % der Absolventinnen und Absolventen innerhalb von neun Semestern ab. Der Quartilsabstand betrug 2007 3,0, 2008 3,7 und 2009 4,0 Semester.

VI.3.c Studienfach Wirtschaftsinformatik

Das Studienfach Wirtschaftsinformatik schlossen im Prüfungsjahr 2009 1.424 Absolventinnen und Absolventen an Universitäten ab. Dabei war das Diplom mit 872 Absolventinnen und Absolventen der häufigste Abschluss. Mit dem Bachelor schlossen 353 Absolventinnen und Absolventen ab (Median Fachstudien-dauer: 5,9 Semester), mit dem Master 168 (Median 6,1 Semester). Bei den Studienanfängern und Studierenden überwogen bereits die neuen Abschlüsse: 2.982 Studienanfängern und 6.354 Studierenden in Bachelorstudiengängen sowie 327 Studienanfängern und 671 Studierenden in Masterstudiengängen standen 2009 acht Studienanfänger und 3.591 Studierende im Diplom gegenüber.

Im Prüfungszeitraum 2007-2009 schlossen 11,5 % der Diplomabsolventinnen und -absolventen das Studium der Wirtschaftsinformatik in der durch die Rahmenordnung³⁶ vorgesehenen Regelstudienzeit von neun Semestern ab. Der Quartilsabstand lag in diesem Zeitraum bei etwa drei Semestern.

Relative Häufigkeit der Absolventinnen und Absolventen nach Fachsemestern in Wirtschaftsinformatik (Diplom U) in den Jahren 2007 bis 2009

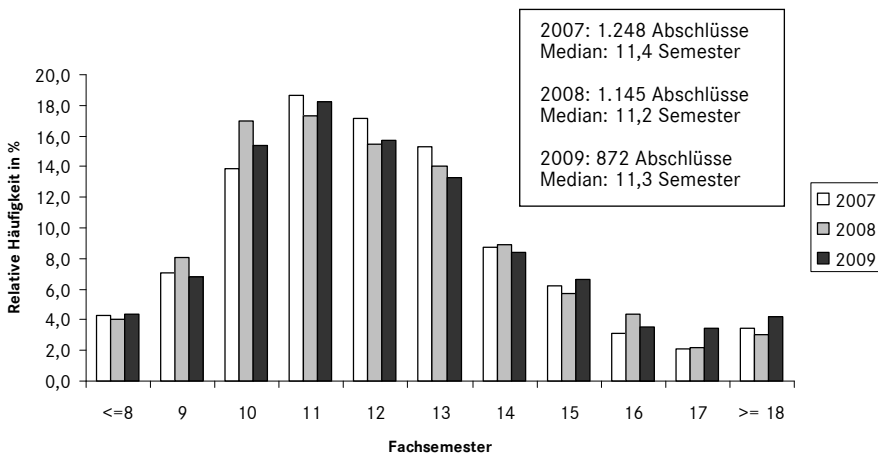

³⁶ Vgl. KMK/HRK: Rahmenordnung für die Diplomprüfung im Studiengang Wirtschaftsinformatik an Universitäten und gleichgestellten Hochschulen, Bonn 1999, § 23 I.

Wenn man die Bundeswehruniversität in München herausrechnet, die für das Diplom eine abweichende Regelstudienzeit von zehn Trimestern vorsah, erhöht sich der Median für die übrigen Universitäten auf 11,4 Semester.

Mittlere Fachstudiendauer in Wirtschaftsinformatik (Diplom U) 2009*

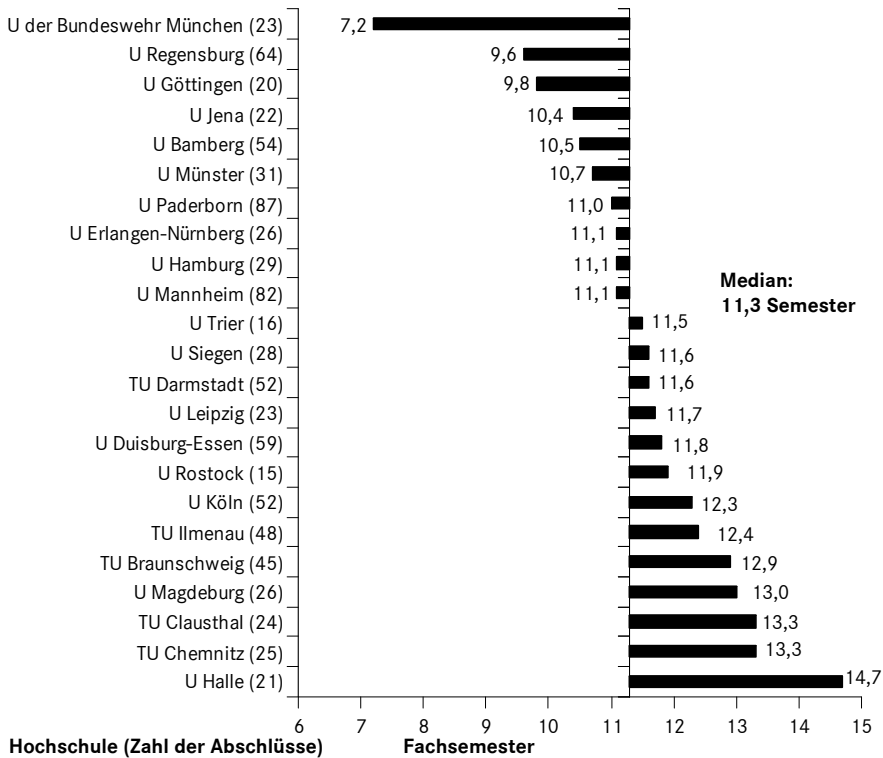

VI.4 Studienbereich Physik, Astronomie

Im Studienfach Physik gab es 2009 296 Lehramts- und 3.762 weitere Universitätsabsolventen, darunter 673 Bachelorabsolventinnen und -absolventen (Median Fachstudiendauer: 5,6 Semester), 501 Masterabsolventinnen und -absolventen (Median Fachstudiendauer: 3,4 Semester) und 2.773 Diplomabsolventinnen und -absolventen (Median Fachstudiendauer: 10,9 Semester). Bei den Studierenden überwog ebenfalls noch das Diplom, für das 2009 14.050 Studierende eingeschrieben waren, gegenüber den neuen Studiengängen mit 9.465 Studierenden im Bachelor und 967 Studierenden im Master. Dagegen gab es nur noch 400

* Nur Studiengänge mit zehn und mehr Absolventinnen bzw. Absolventen.

Studienanfänger im Diplom gegenüber 5.415 Studienanfängern im Bachelor und 501 Studienanfängern im Master.

In der Physik schloss der überwiegende Teil der Bachelorabsolventinnen und –absolventen innerhalb von sechs Semestern ab (2007: 60,2 %, 2008: 76,7 %, 2009: 82,5 %). Der Quartilsabstand lag bei einem knappen Semester.

Relative Häufigkeit der Absolventinnen und Absolventen nach Fachsemestern in Physik (Bachelor an Universitäten) in den Jahren 2007 bis 2009

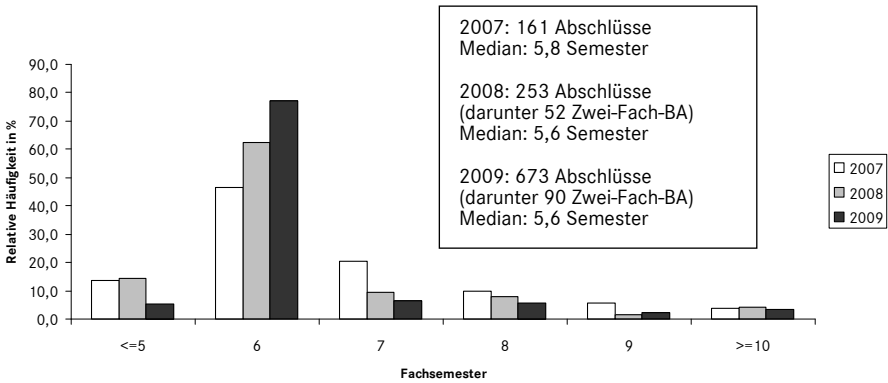

Mittlere Fachstudiedauer in Physik (Bachelor an Universitäten) 2009*

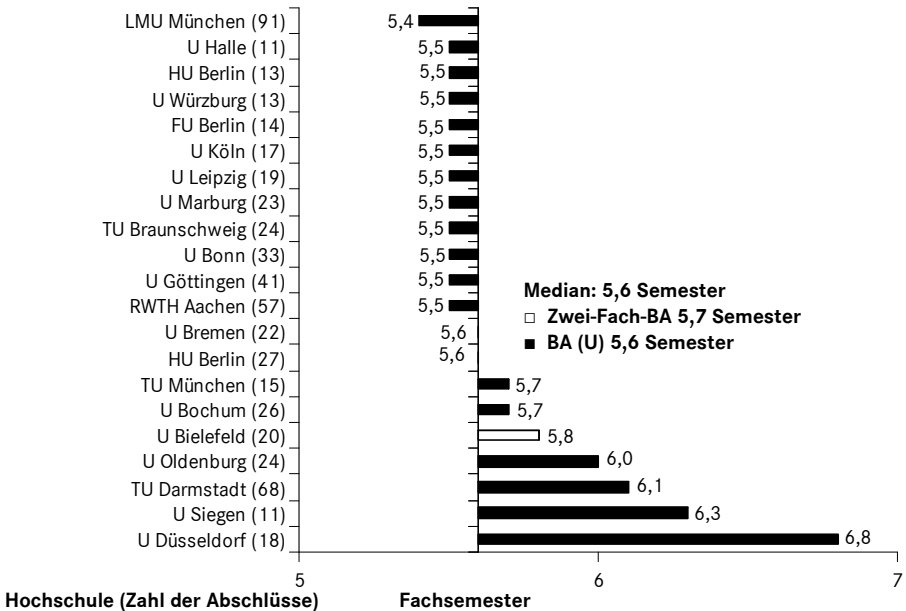

* Nur Studiengänge mit zehn und mehr Absolventinnen bzw. Absolventen.

Im Diplom schlossen im Prüfungszeitraum 2007-2009 gut ein Viertel der Absolventinnen und Absolventen in der durch die Rahmenordnung von KMK und HRK vorgesehenen Regelstudienzeit von zehn Semestern³⁷ ab. Der Quartilsabstand betrug zwei Semester.

Relative Häufigkeit der Absolventinnen und Absolventen nach Fachsemestern in Physik (Diplom) in den Jahren 2007 bis 2009

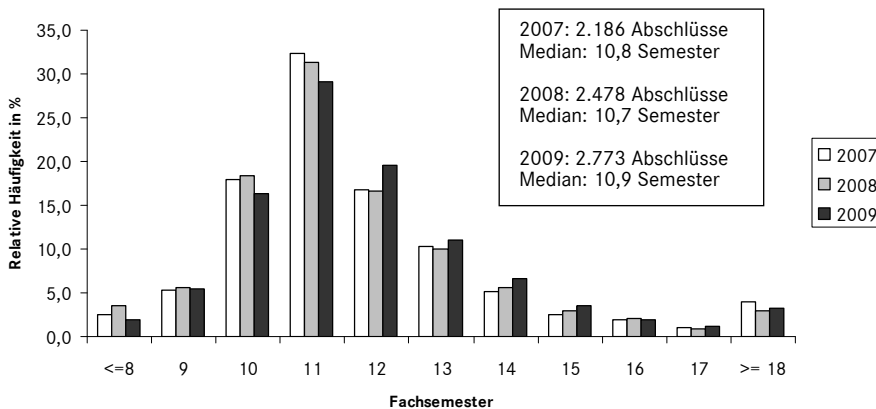

³⁷ Vgl. <http://www.hrk.de/de/beschluesse/108.php> (Abruf am 25.7.2011).

Mittlere Fachstudiendauer in Physik (Diplom U) 2009*

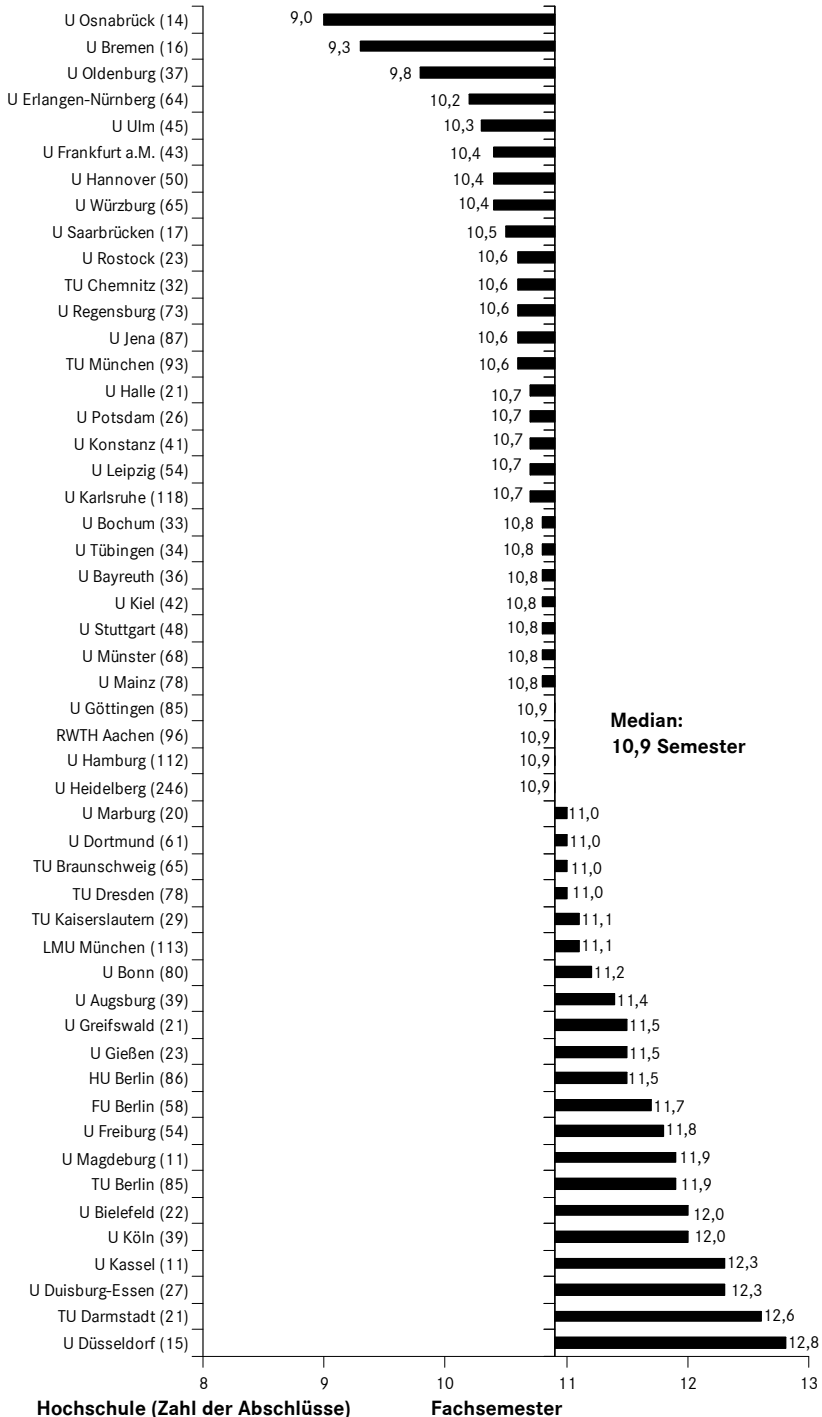

| * Nur Studiengänge mit zehn und mehr Absolventinnen bzw. Absolventen.

VI.5.a Studienfach Biochemie

Das Studienfach Biochemie schlossen 2009 958 Absolventinnen und Absolventen an Universitäten ab, wobei die Bachelorabschlüsse bereits überwogen. Einen Master in Biochemie legen 2009 120 Absolventinnen und Absolventen ab (Median Fachstudiendauer: 3,9 Semester), ein Diplom 397 Absolventinnen und Absolventen (Median 9,9).

Der überwiegende Teil der Bachelorabsolventinnen und -absolventen schloss in sechs Semestern ab, allerdings sank dieser Anteil von 84,2 % im Prüfungsjahr 2007 auf 78,3 % 2008 und 6,19 % 2009. Der Quartilsabstand lag 2007 bei 0,6 Semestern, 2008 bei 0,7 Semestern und 2009 bei 1,2 Semestern.

Relative Häufigkeit der Absolventinnen und Absolventen nach Fachsemestern in Biochemie (Bachelor an Universitäten) in den Jahren 2007 bis 2009

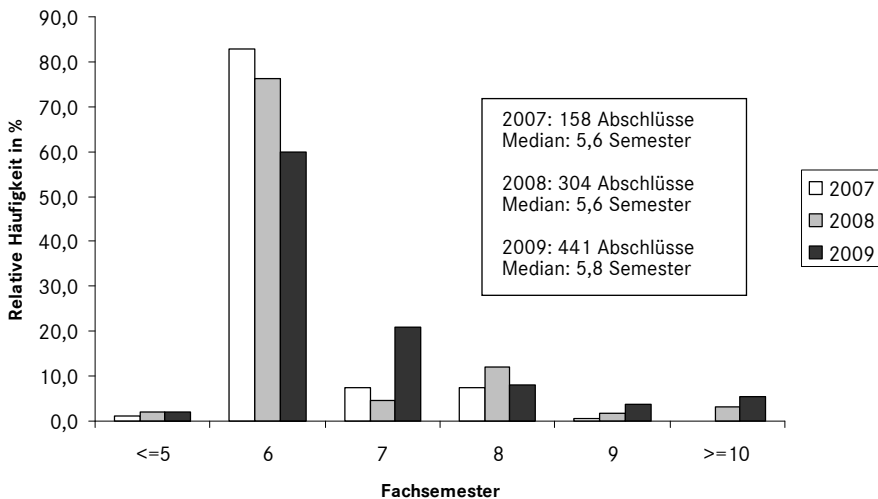

An den Universitäten Hamburg, Regensburg und Hannover schlossen alle Absolventinnen und Absolventen im 6. Fachsemester ab, an der Jacobs U Bremen, der U Bayreuth und der TU München über 90 %. An der LMU München schloss die Mehrheit der Absolventinnen und Absolventen (60 %) im 7. Fachsemester ab.

**Mittlere Fachstudiendauer in Biochemie
(Bachelor an Universitäten) 2009***

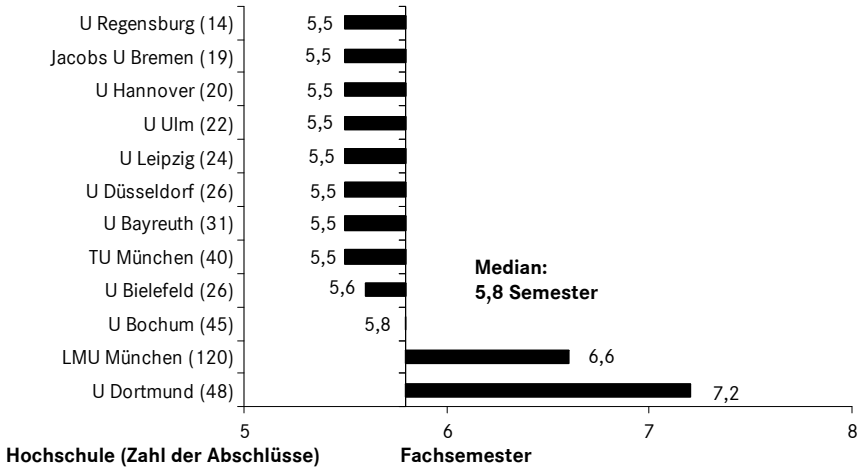

VI.5.b Studienfach Chemie

Im Studienfach Chemie gab es im Prüfungsjahr 2009 539 Lehramts- und 3.098 weitere Universitätsabschlüsse, darunter 947 Bachelorabschlüsse (Median Fachstudiendauer: 5,7 Semester), 335 Masterabschlüsse (Median 3,9) und 1.806 Diplomabschlüsse (Median 10,4). Die Studienanfängerzahlen waren 2009 bereits in den Bachelorstudiengängen am höchsten.

**Relative Häufigkeit der Absolventinnen und Absolventen nach Fachsemestern
in Chemie (Bachelor an Universitäten) in den Jahren 2007 bis 2009**

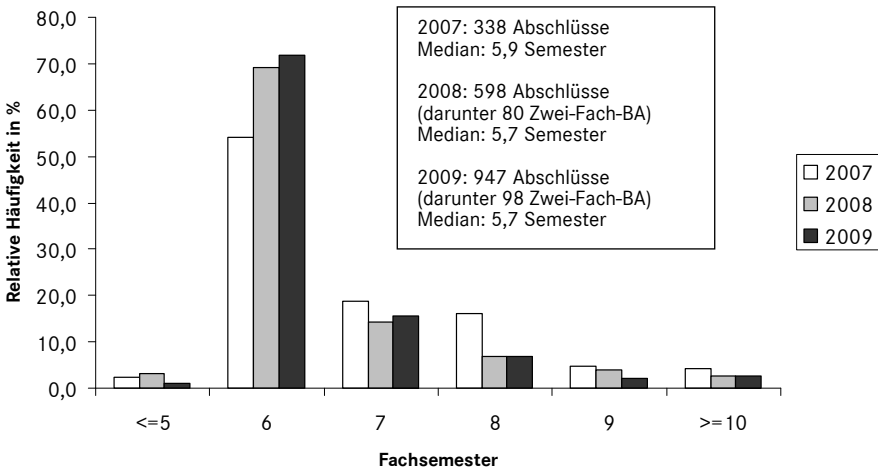

* Nur Studiengänge mit zehn und mehr Absolventinnen bzw. Absolventen.

2007 schlossen 56,5 %, 2008 bzw. 2009 72,2 % bzw. 72,9 % der Bachelorabsolventinnen und -absolventen innerhalb von sechs Semestern ab. Der Quartilsabstand lag unter einem Semester.

An der RWTH Aachen, der U Heidelberg, der U Marburg und der U Potsdam sowie an einigen weiteren Universitäten mit kleineren Abschlusszahlen schlossen alle Bachelorabsolventinnen und -absolventen ihr Studium in 6. Fachsemester ab.

Mittlere Fachstudiendauer in Chemie (Bachelor an Universitäten) 2009*

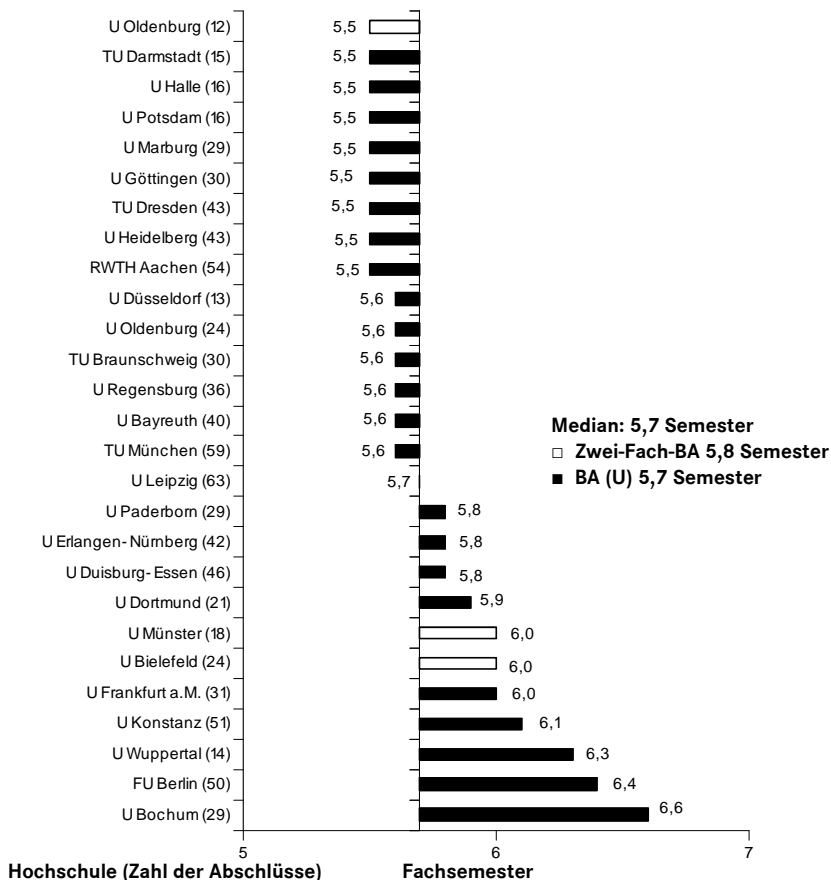

* Nur Studiengänge mit zehn und mehr Absolventinnen bzw. Absolventen.

Relative Häufigkeit der Absolventinnen und Absolventen nach Fachsemestern in Chemie (Diplom U) in den Jahren 2007 bis 2009

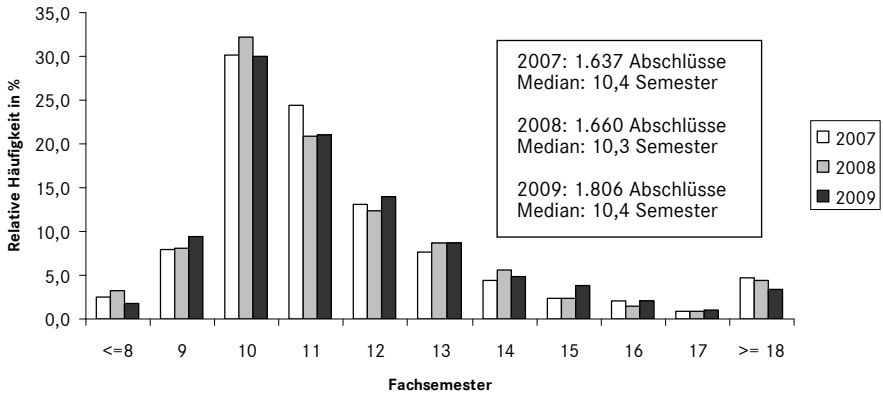

Das Diplom wurde im Prüfungszeitraum 2007-2009 von etwa 13 % der Absolventinnen und Absolventen innerhalb von neun Semestern abgeschlossen. Der Quartilsabstand betrug knapp 2,5 Semester.

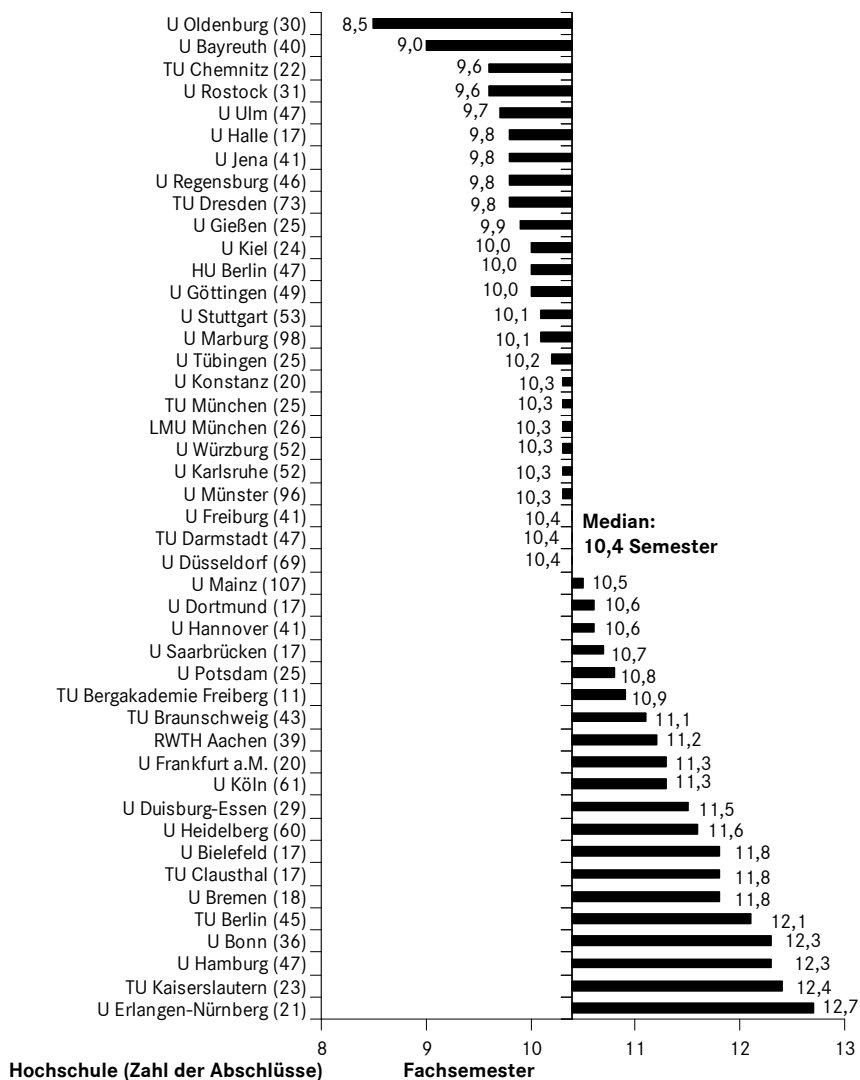

VI.6 Studienbereich Pharmazie

Das Studienfach Pharmazie im gleichnamigen Studienbereich schlossen 2009 1.841 Absolventinnen und Absolventen ab, die meisten (1.648) mit dem Staatsexamen. 120 Absolventinnen und Absolventen schlossen mit einem Diplom, 68 mit einem Bachelor und 23 mit einem Master ab. In der Pharmazie werden nur

* Nur Studiengänge mit zehn und mehr Absolventinnen bzw. Absolventen.

zwei Bachelorstudiengänge angeboten, so dass die Zahl der Studienanfänger mit Abschlussziel Bachelor bisher stagniert.

Im Staatsexamen ist an den meisten Universitäten eine Regelstudienzeit von acht Semestern vorgesehen. Lediglich die U Frankfurt/Main sieht eine Mindeststudienzeit von acht Semestern und eine Regelstudienzeit von neun Semestern vor.

In den Prüfungsjahren 2007-2009 wurde die Regelstudienzeit von acht Semestern im Schnitt um ein Semester überschritten. 34,5 % der Studierenden schlossen innerhalb von acht, 27,9 % innerhalb von neun Semestern ab. Der Quartilsabstand betrug etwa zwei Semester.

Relative Häufigkeit der Absolventinnen und Absolventen nach Fachsemestern in Pharmazie (Staatsexamen) in den Jahren 2007 bis 2009

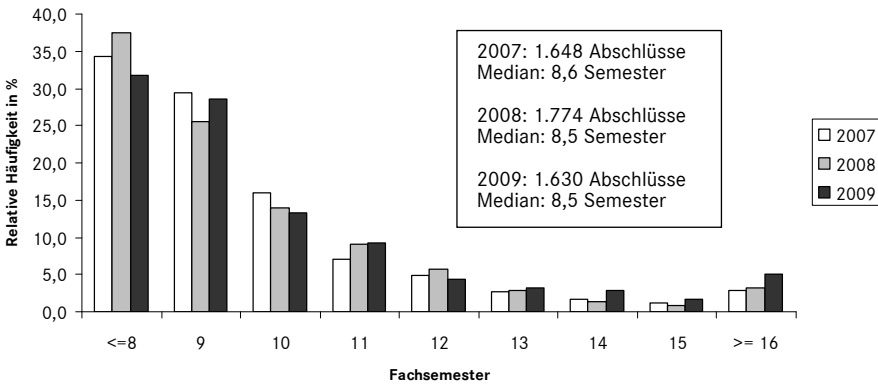

An der U Leipzig schlossen 89 % der Absolventinnen und Absolventen innerhalb von acht Semestern ab. An den übrigen Universitäten war dieser Anteil deutlich geringer. An der U Frankfurt schlossen trotz der Regelstudienzeit von neun Semestern 28 % der Studierenden mit der Mindeststudienzeit von acht Semestern ab.

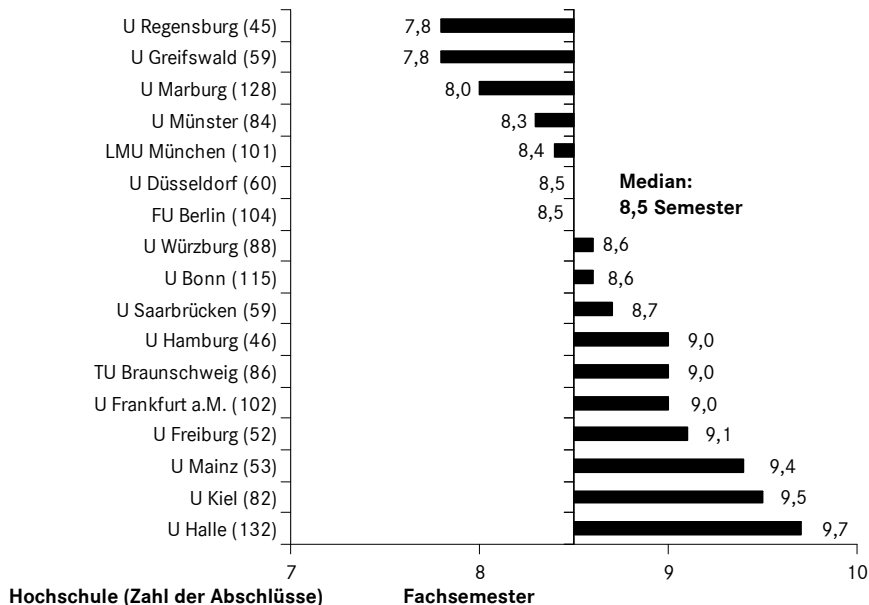

VI.7 Studienbereich Biologie

VI.7.a Studienfach Biologie

Im Prüfungsjahr 2009 gab es 1.771 Lehramts- und 5.301 weitere Universitätsabschlüsse im Studienfach Biologie, darunter 1.584 Bachelorabschlüsse (Median Fachstudiendauer: 5,6 Semester), 228 Masterabschlüsse (Median 3,7) und 3.465 Diplomabschlüsse (Median 10,8).

Relative Häufigkeit der Absolventinnen und Absolventen nach Fachsemestern in Biologie (Bachelor an Universitäten) in den Jahren 2007 bis 2009

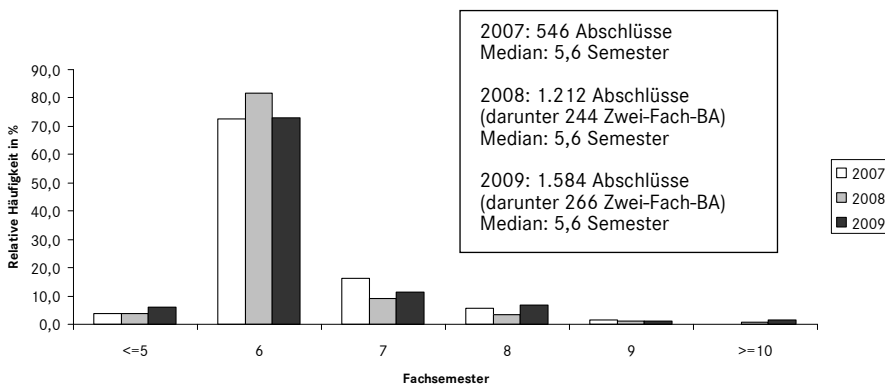

* Nur Studiengänge mit zehn und mehr Absolventinnen bzw. Absolventen.

Etwa 80 % der Bachelorabsolventinnen und -absolventen in Biologie schlossen im Prüfungszeitraum 2007-2009 innerhalb von sechs Semestern ab. Der Quartilsabstand lag bei 0,7 Semestern. An der TU Kaiserslautern, der U Regensburg und der U Kiel schlossen alle Absolventinnen und Absolventen im 6. Fachsemester ab.

**Mittlere Fachstudiendauer in Biologie
(Bachelor an Universitäten) 2009***

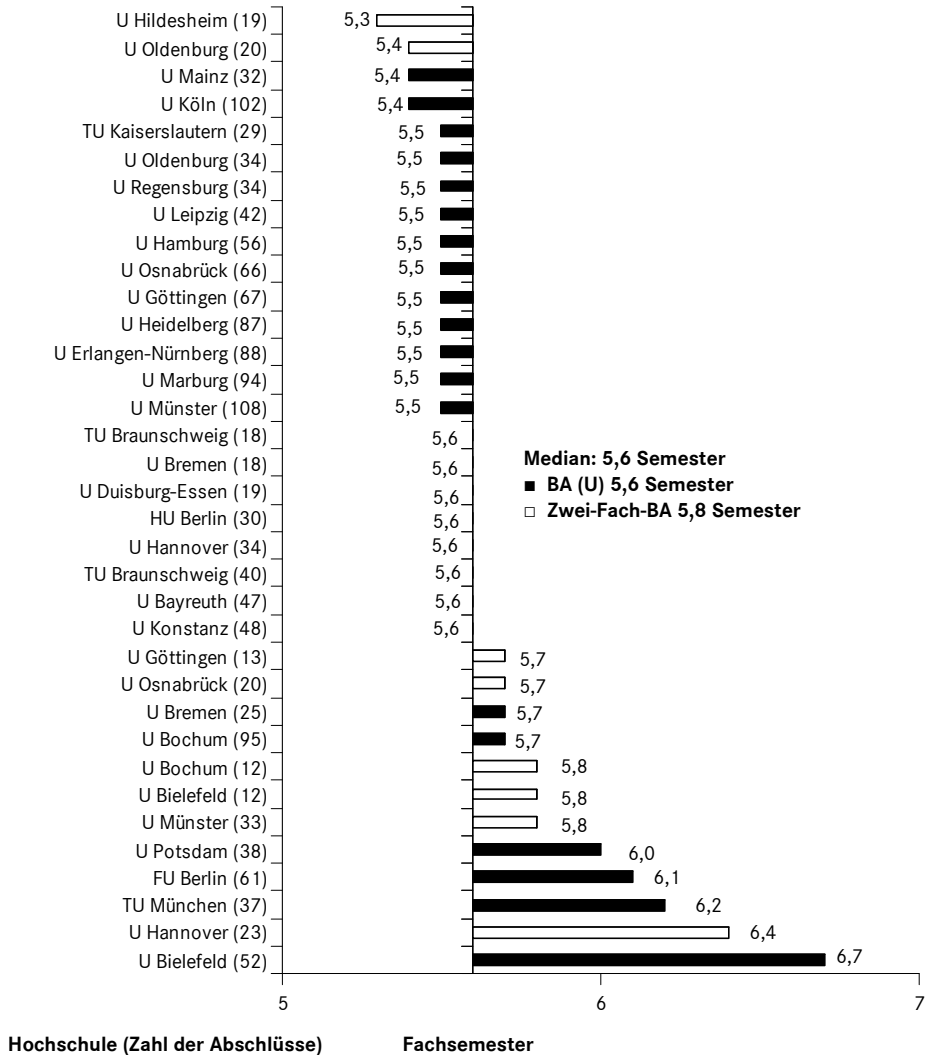

* Nur Studiengänge mit zehn und mehr Absolventinnen bzw. Absolventen.

Im Diplom schlossen 2007 23,5 %, 2008 27,7 % und 2009 28,2 % der Absolventinnen und Absolventen innerhalb von zehn Semestern ab. Der Quartilsabstand lag 2007 bei 2,3, 2008 bei 2,4, 2009 bei 2,5 Semestern.

Relative Häufigkeit der Absolventinnen und Absolventen nach Fachsemestern in Biologie (Diplom U) in den Jahren 2007 bis 2009

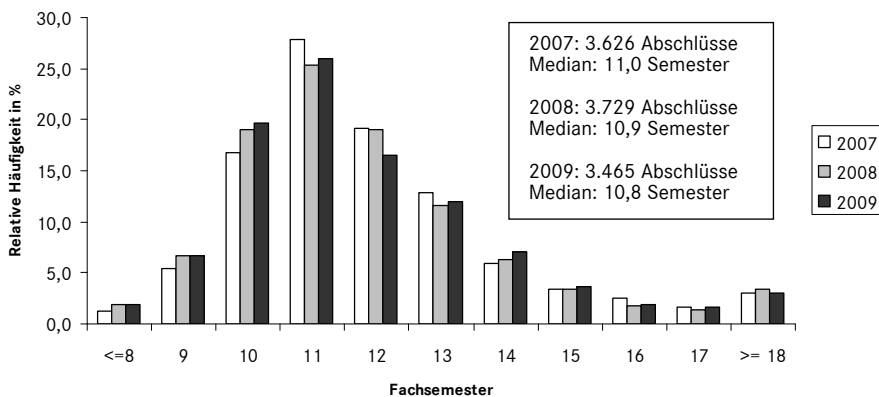

Bei den Lehramtsabschlüssen war in der Biologie der Gymnasiallehrerabschluss der häufigste Abschluss, gefolgt vom Lehramt für Grund- und Hauptschulen (201 Absolventinnen und Absolventen im Prüfungsjahr 2009, Median Fachstudiendauer: 7,4 Semester) und Lehramt für Realschulen (200 Absolventinnen und Absolventen, Median Fachstudiendauer: 8,1 Semester).

Im Prüfungszeitraum 2007-2009 wurde die Regelstudienzeit im Schnitt um etwas weniger als zwei Semester überschritten. Knapp 40 % der Absolventinnen und Absolventen schlossen innerhalb von neun Semestern ab.

Mittlere Fachstudiedauer in Biologie (Diplom U) 2009*

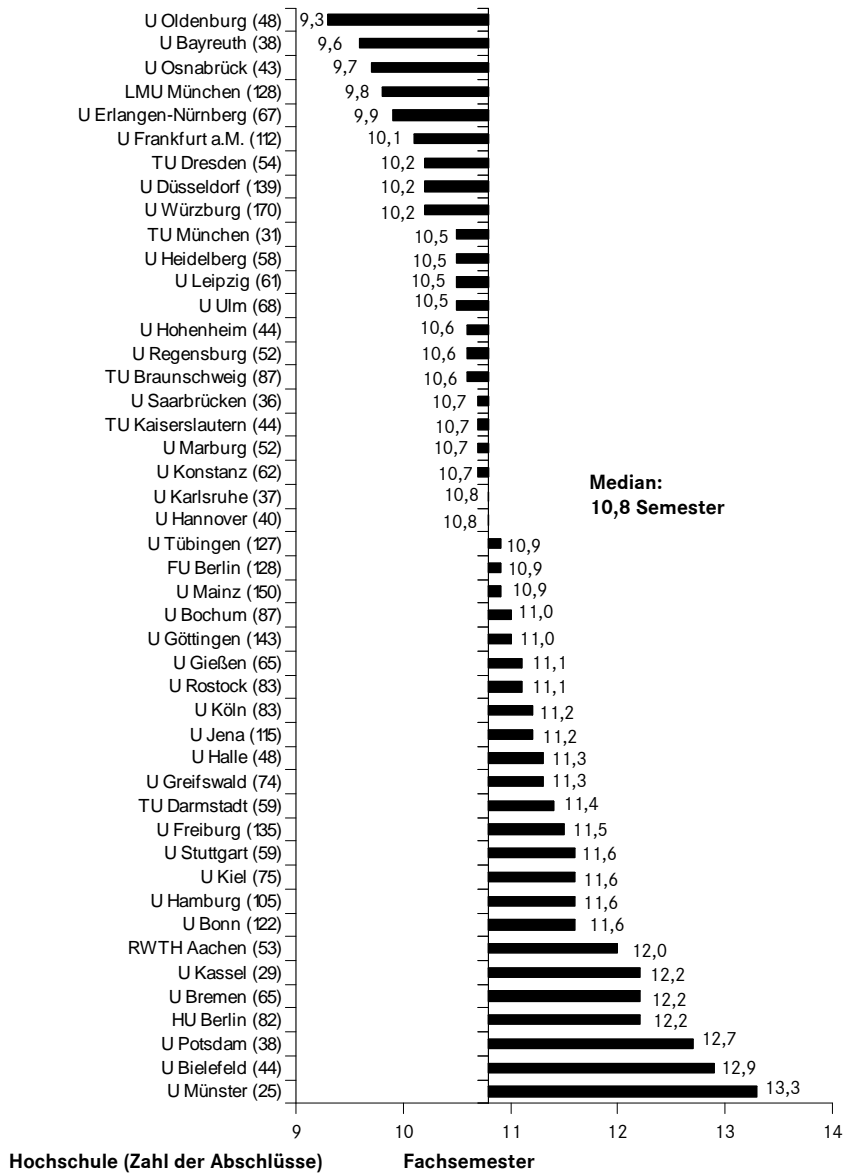

|* Nur Studiengänge mit zehn und mehr Absolventinnen bzw. Absolventen.

Relative Häufigkeit der Absolvierenden nach Fachsemestern in Biologie (Lehramt Gymnasien) in den Jahren 2007 bis 2009

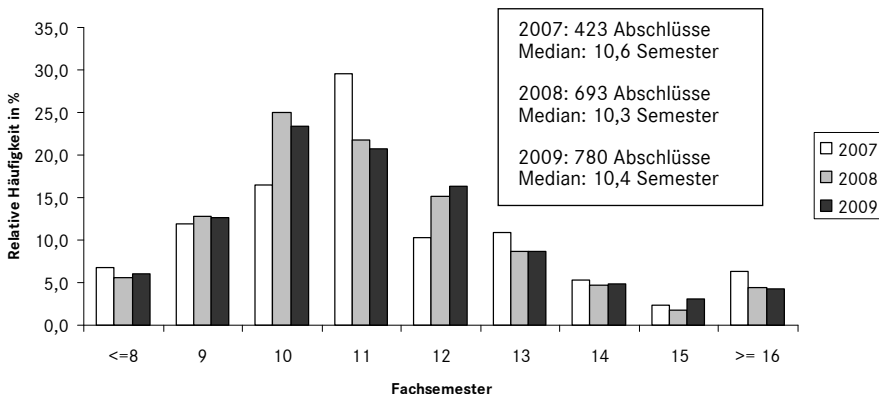

Mittlere Fachstudiendauer in Biologie (Lehramt Gymnasien) 2009*

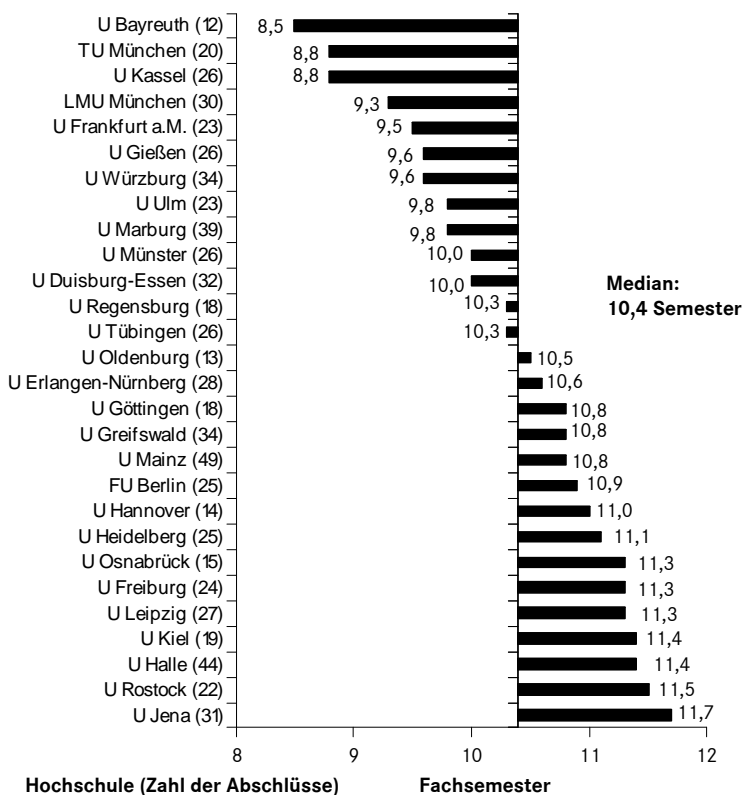

* Nur Studiengänge mit zehn und mehr Absolvierenden bzw. Absolvenden.

VI.9 Studienbereich Geographie

Im Studienbereich Geographie gab es 2009 78 universitäre Abschlüsse in Wirtschafts-/Sozialgeographie (siehe Anhang), 350 universitäre Abschlüsse in Geoökologie/Biogeographie (siehe Anhang) sowie 1.037 Lehramts- und 2.149 weitere universitäre Abschlüsse in Geographie/Erdkunde, darunter 477 Bachelorabschlüsse (Median Fachstudiendauer: 5,8 Semester), 78 Masterabschlüsse (Median 4,8) und 1.422 Diplomabschlüsse (Median 11,9).

2007 schlossen 53,1 % der Absolventinnen und Absolventen, 2008 59,4 %, 2009 64,4 % innerhalb von sechs Semestern ab. Der Quartilsabstand betrug 2007-2009 etwa anderthalb Semester.

Relative Häufigkeit der Absolventinnen und Absolventen nach Fachsemestern in Geographie (Bachelor an Universitäten) in den Jahren 2007 bis 2009

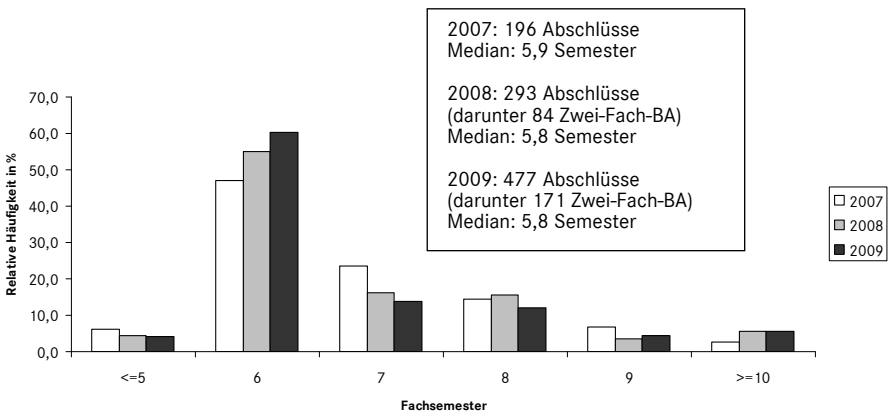

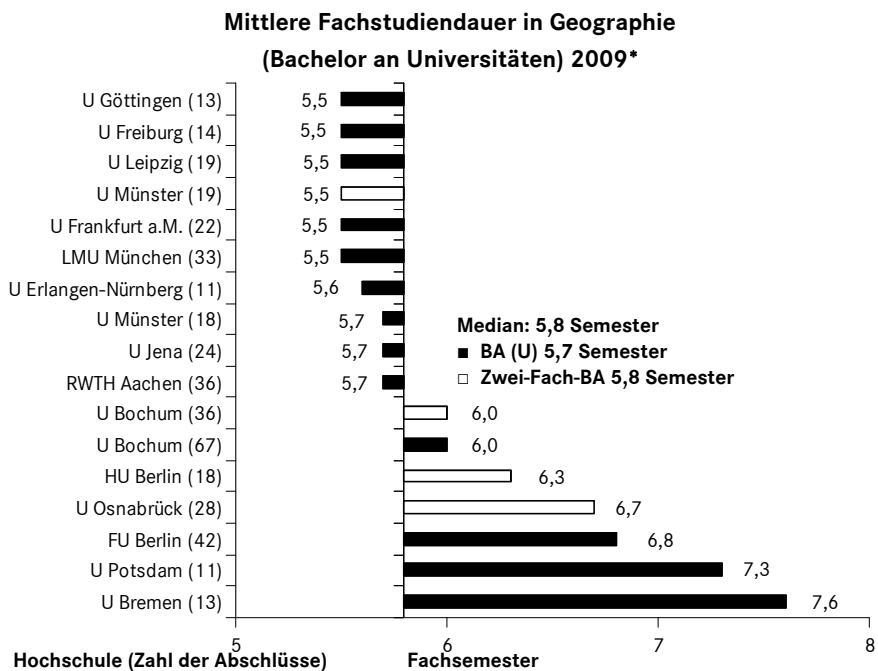

Im Diplom wurde die Regelstudienzeit 2007-2009 um mehr als drei Semester überschritten. 2007 schlossen 4,3 %, 2008 6,1 %, 2009 5,6 % der Absolventinnen und Absolventen innerhalb von neun Semestern ab. Der Quartilsabstand betrug etwa drei Semester.

Relative Häufigkeit der Absolventinnen und Absolventen nach Fachsemestern in Geographie (Diplom U) in den Jahren 2007 bis 2009

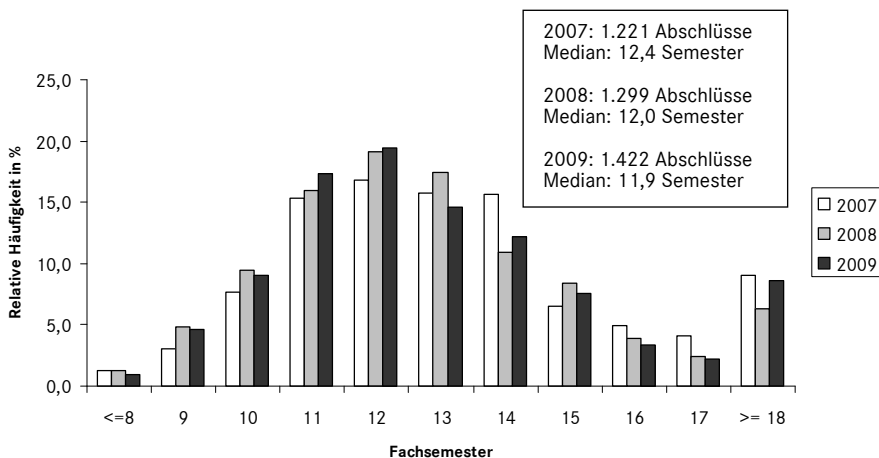

|* Nur Studiengänge mit zehn und mehr Absolventinnen bzw. Absolventen.

Mittlere Fachstudiendauer in Geographie (Diplom U) 2009*

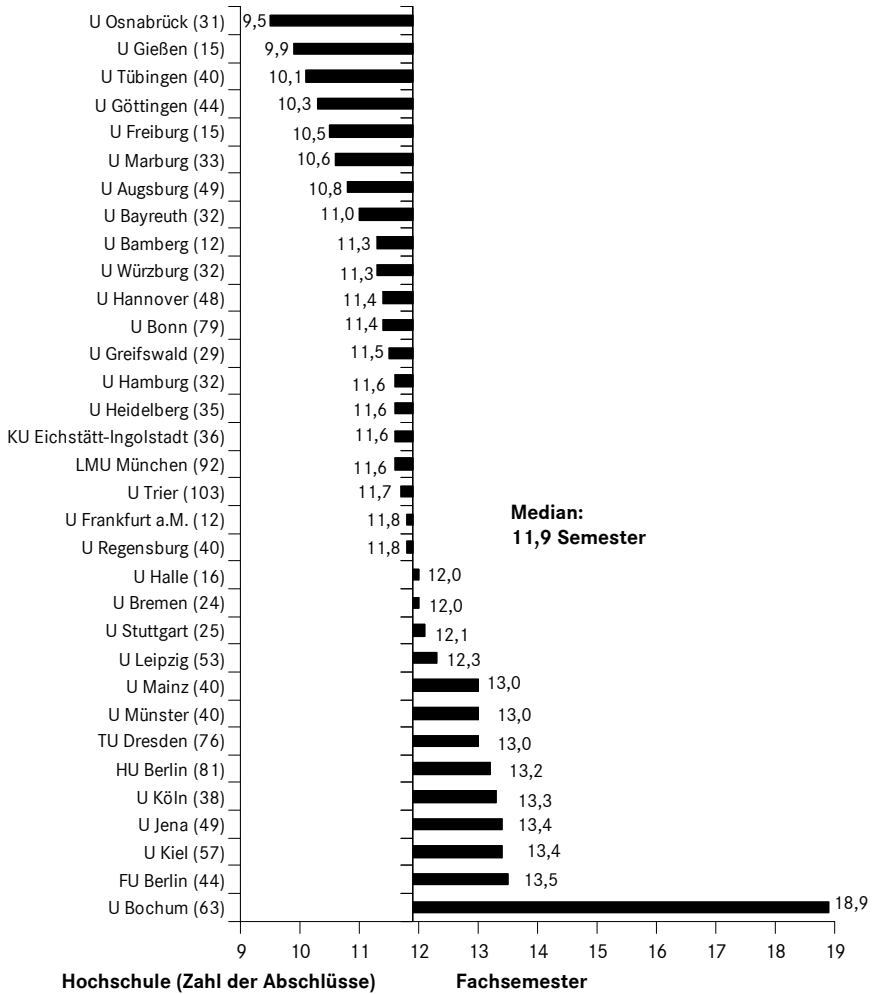

Im Lehramtsbereich war das Lehramt Gymnasien mit 449 Absolventinnen und Absolventen (Median Fachstudiendauer: 10,5 Semester) 2009 der häufigste Abschluss, gefolgt vom Lehramt Realschulen (160 Absolventinnen und Absolventen, Median 8,2) und vom Lehramt Grund- und Hauptschulen (124 Absolventinnen und Absolventen, Median Fachstudiendauer: 7,8 Semester).

Im Lehramt Gymnasien schlossen 2007 26,0 %, 2008 22,4 %, 2009 19,4 % der Absolventinnen und Absolventen innerhalb von neun Semestern ab. Der Quartilsabstand im Prüfungszeitraum 2007-2009 lag bei knapp drei Semestern.

* Nur Studiengänge mit zehn und mehr Absolventinnen bzw. Absolventen.

Relative Häufigkeit der Absolvierenden nach Fachsemestern in Erdkunde (Lehramt Gymnasien) in den Jahren 2007 bis 2009

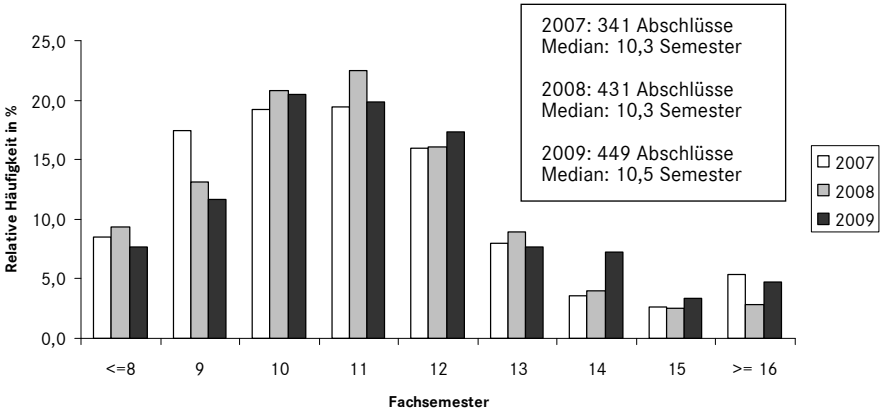

Mittlere Fachstudiendauer in Erdkunde (Lehramt Gymnasien) 2009*

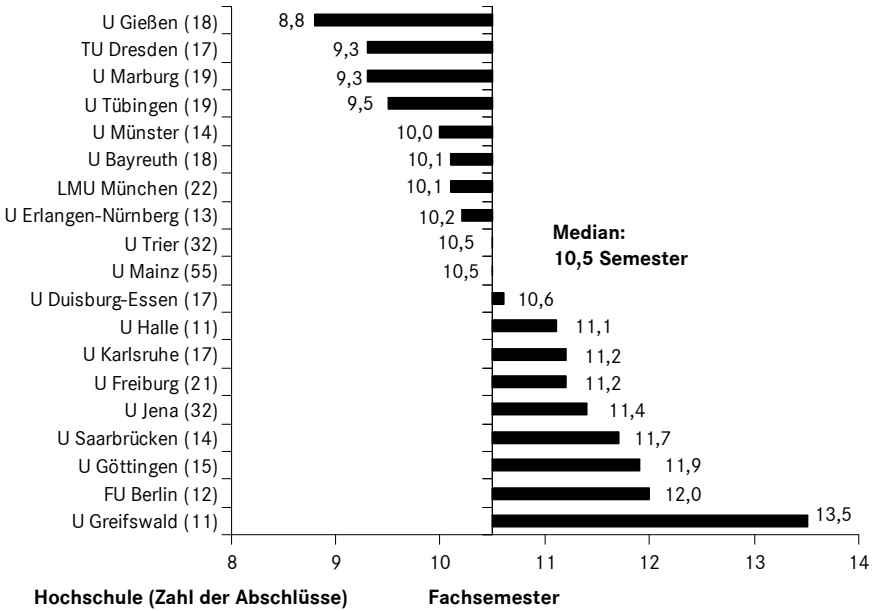

* Nur Studiengänge mit zehn und mehr Absolvierenden bzw. Absolvenden.

VII.1 Studienbereich Gesundheitswissenschaften allgemein

Der Studienbereich Gesundheitswissenschaften wurde innerhalb der Systematik des Statistischen Bundesamtes ab dem Prüfungsjahr 2005 neu in die Fächergruppe Humanmedizin aufgenommen, die vorher nur Allgemein-Medizin und Zahnmedizin umfasste.

Im Prüfungsjahr 2009 gab es innerhalb des Studienbereichs Gesundheitswissenschaften mit 110 Lehramts- und 672 weiteren universitären Abschlüssen die meisten Abschlüsse im Studienfach Gesundheitswissenschaften/-management. Die Fachstudiendauern der weiteren gesundheitswissenschaftlichen Fächer sind dem Anhang zu entnehmen.

Die Mehrzahl der Universitätsabsolventinnen und –absolventen im Studienfach Gesundheitswissenschaften/-management erwarb 2009 den Masterabschluss. 130 Absolventinnen und Absolventen schlossen mit dem Bachelor ab (Median Fachstudiendauer: 5,6 Semester), 70 mit dem Diplom (Median Fachstudiendauer: 9,7 Semester).

**Relative Häufigkeit der Absolventinnen und Absolventen nach Fachsemestern
in Gesundheitswissenschaften/-management (Master an Universitäten)
in den Jahren 2007 bis 2009**

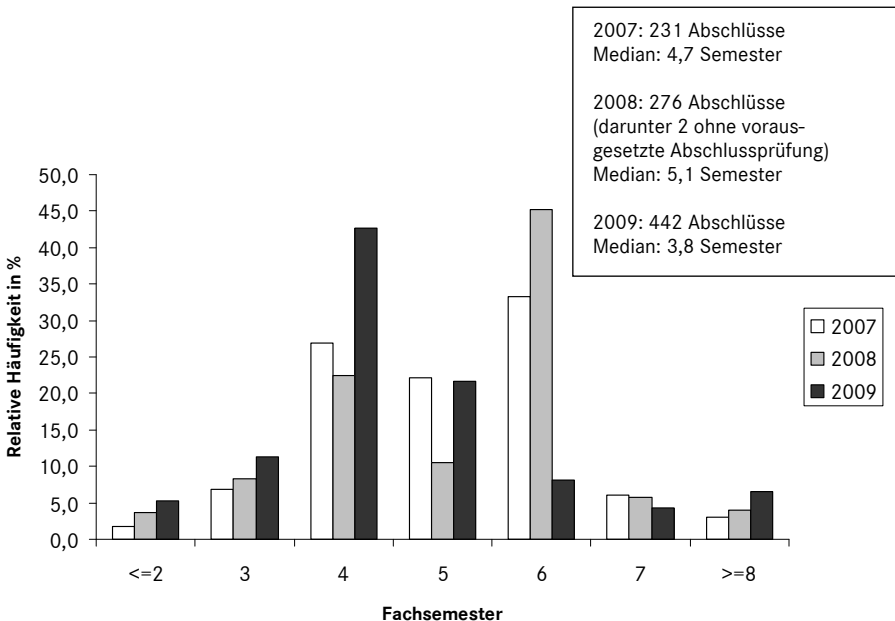

Im Prüfungszeitraum 2007-2009 beendete knapp die Hälfte der Masterabsolventinnen und -absolventen das Studium im Fach Gesundheitswissenschaften/-management innerhalb von vier Semestern. Der Quartilsabstand betrug in diesem Zeitraum zwei Semester.

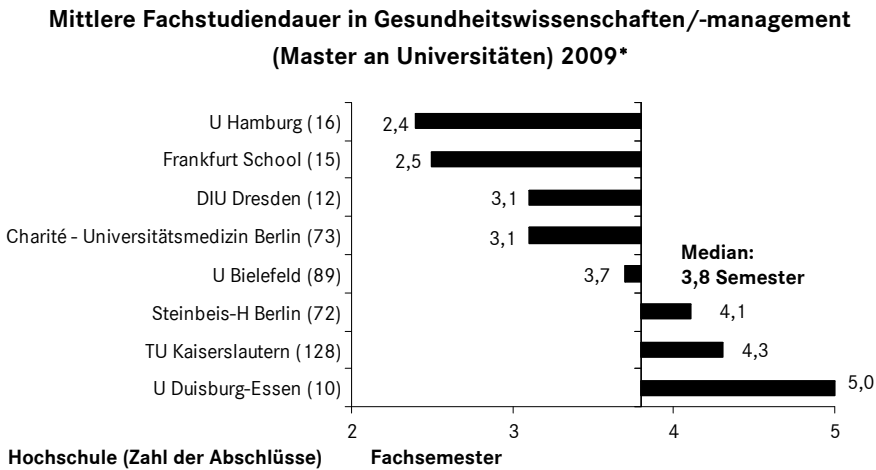

Dabei sind die Regelstudienzeiten für die verschiedenen Masterstudiengänge in Gesundheitswissenschaften/-management unterschiedlich. Während die meisten Studiengänge (z. B. U Bielefeld, Steinbeis-H Berlin, TU Kaiserslautern, U Duisburg-Essen) mit einer Regelstudienzeit von vier Semestern angeboten werden, sind z. B. an der U Hamburg und der Frankfurt School of Finance and Management drei Semester vorgesehen. Einige Universitäten (z. B. U Koblenz-Landau, U Mainz) sehen eine Verlängerungsoption auf acht Semester im berufsbegleitenden Studium vor.

VII.2 Studienbereich Humanmedizin (ohne Zahnmedizin)

Dem Studienbereich Humanmedizin ist in der Systematik des Statistischen Bundesamtes Medizin (Allgemein-Medizin) als einziges Fach zugeordnet. Dieses Fach schlossen 2009 10.213 Absolventen ab, darunter 10.022 mit dem Staatsexamen. Daneben gibt es einige Nicht-Staatsexamens-Studiengänge mit Schwerpunkten wie Molekulare (Bio-)Medizin oder Neurowissenschaften, in denen 53 Absolventinnen und Absolventen die Bachelorprüfung ablegten (Median Fachstudiendauer: 5,5 Semester), 91 die Masterprüfung (Median 2,3) und 46 das Diplom (Median 9,5).

|* Nur Studiengänge mit zehn und mehr Absolventinnen bzw. Absolventen.

Die Regelstudienzeit für Staatsprüfungen im Fach Medizin beträgt nach der Approbationsordnung für Ärzte³⁸ sechs Jahre und drei Monate. 2007 und 2008 schlossen etwa 60 %, 2009 etwa 65 % der Absolventinnen und Absolventen innerhalb von 13 Semestern ab. Der Quartilsabstand betrug in den Jahren 2007-2009 jeweils knapp zwei Semester.

Relative Häufigkeit der Absolventinnen und Absolventen nach Fachsemestern in Medizin (Allgemein-Medizin) (Staatsexamen) in den Jahren 2007 bis 2009

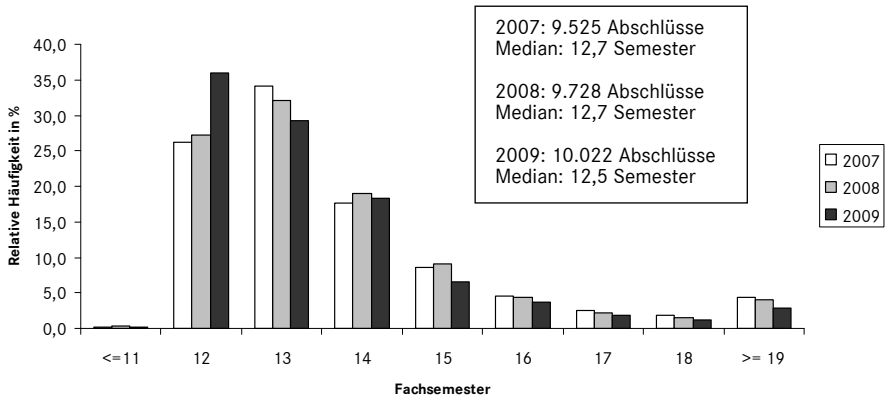

|³⁸ In der Neufassung vom 27.6.2002.

Mittlere Fachstudiendauer in Medizin (Allgemein-Medizin)
(Staatsexamen) 2009*

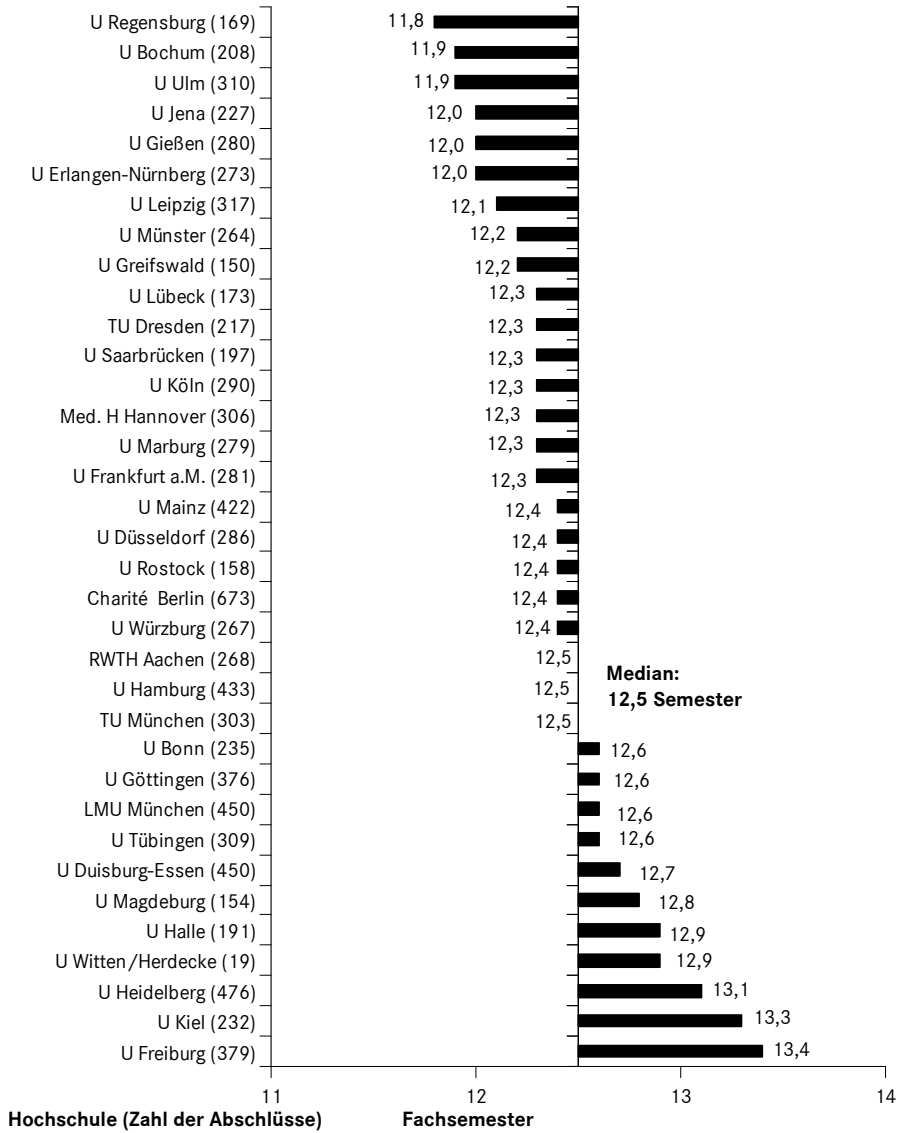

* Nur Studiengänge mit zehn und mehr Absolventinnen bzw. Absolventen.

Für das Studienfach Zahnmedizin im gleichnamigen Studienbereich gilt nach der Approbationsordnung für Zahnärzte eine Regelstudienzeit von zehn Semestern und sechs Monaten für das Staatsexamen. Diese Regelstudienzeit wurde im Durchschnitt der Prüfungsjahre 2007-2009 lediglich um ein halbes Semester überschritten. Mehr als zwei Drittel der Absolventinnen und Absolventen schlossen innerhalb von elf Semestern ab. Der Quartilsabstand betrug etwas mehr als zwei Semester.

**Relative Häufigkeit der Absolventinnen und Absolventen nach Fachsemestern
in Zahnmedizin (Staatsexamen) in den Jahren 2007 bis 2009**

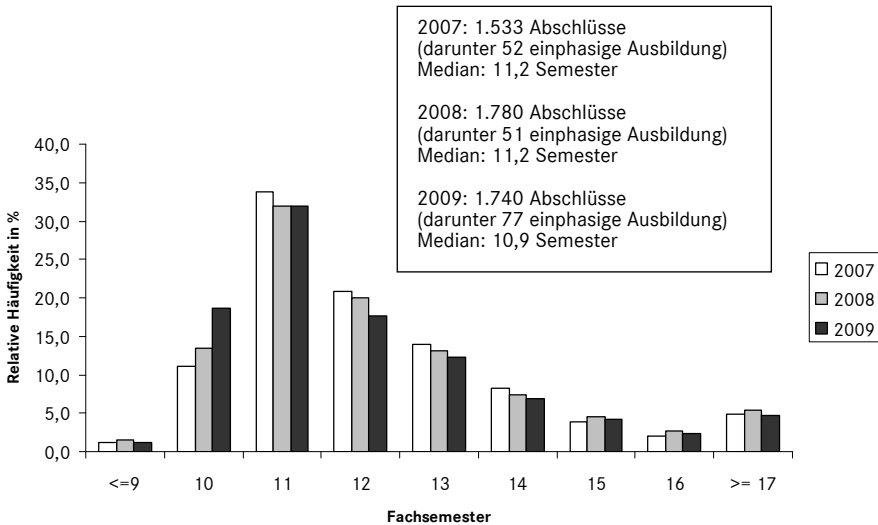

Mittlere Fachstudiendauer in Zahnmedizin
(Staatsexamen) 2009*

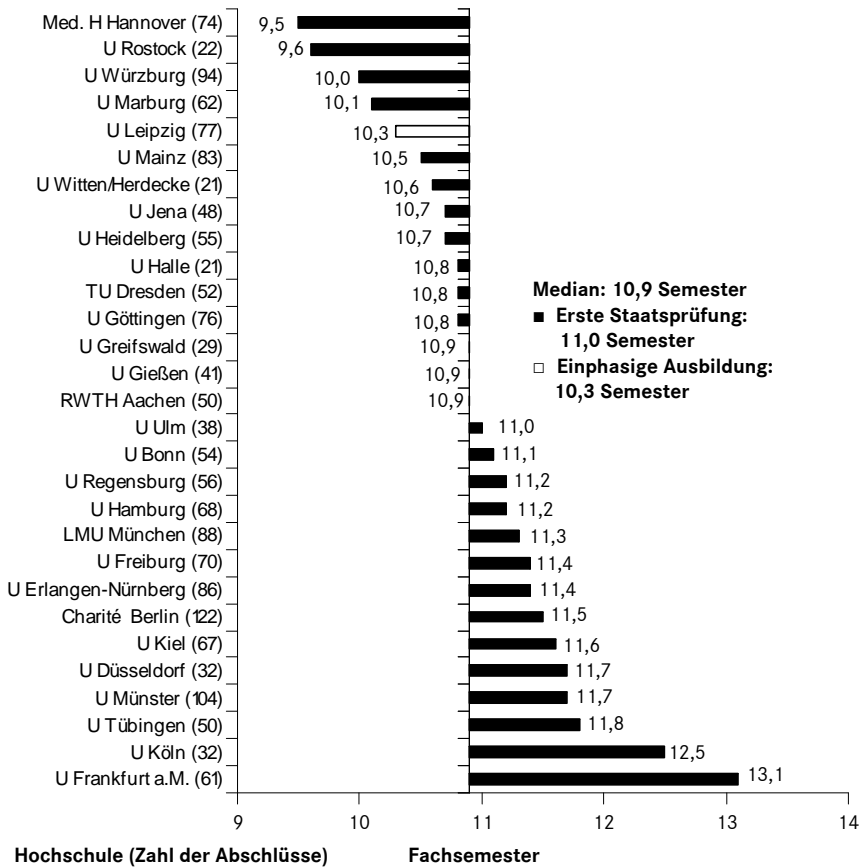

* Nur Studiengänge mit zehn und mehr Absolventinnen bzw. Absolventen.

B.IX FÄCHERGRUPPE AGRAR-, FORST- UND ERNÄHRUNGSWISSENSCHAFTEN

IX.1 Studienbereich Landespflege, Umweltgestaltung (siehe Anhang)

IX.2 Studienbereich Agrarwissenschaften, Lebensmittel- und Getränketechnologie

Der Studienbereich Agrarwissenschaften, Lebensmittel- und Getränketechnologie umfasst in der Systematik des Statistischen Bundesamtes insgesamt zehn Studienfächer, wobei das Studienfach Agrarwissenschaft/Landwirtschaft die meisten Absolventen aufweist. Im Prüfungsjahr 2009 schlossen im Studienfach Agrarwissenschaft/Landwirtschaft sieben Absolventen im Lehramt und 1.422 in anderen universitären Studiengängen ab. Darunter waren 195 Diplomabsolventen (Median Fachstudiendauer: 9,9 Semester). Allerdings gab es im Diplomstudium 2009 keine Studienanfänger mehr.

Die Regelstudienzeit betrug in allen im Studienfach Agrarwissenschaft/Landwirtschaft angebotenen Bachelorstudiengängen sechs Semester. Im Prüfungszeitraum 2007-2009 schloss etwas mehr als die Hälfte der Bachelorabsolventinnen und -absolventen innerhalb von sechs Semestern ab. Der Quartilsabstand betrug etwas über anderthalb Semester.

Relative Häufigkeit der Absolventinnen und Absolventen nach Fachsemestern in Agrarwissenschaft/Landwirtschaft (Bachelor an Universitäten) in den Jahren 2007 bis 2009

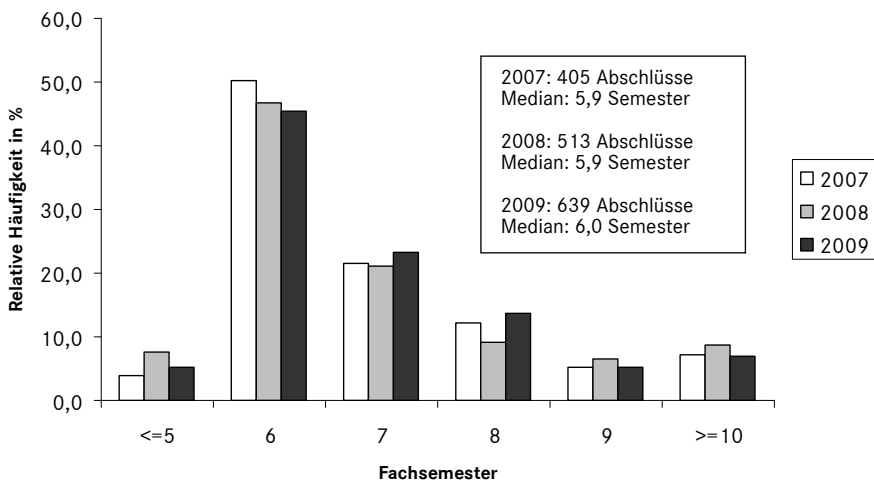

Am längsten war die Fachstudiendauer mit 7,6 Semestern an der HU Berlin, an der ein Teilzeitstudium mit doppelter Regelstudienzeit möglich ist.

**Mittlere Fachstudiendauer in Agrarwissenschaft/Landwirtschaft
(Bachelor an Universitäten) 2009***

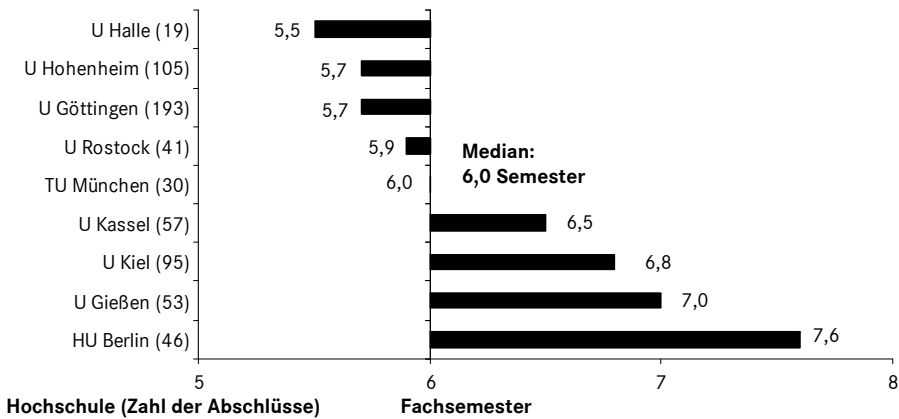

Die Regelstudienzeit im Master Agrarwissenschaften/Landwirtschaften betrug an den meisten Universitäten vier Semester. Eine Ausnahme bietet lediglich die U Kiel, die einen dreisemestrigen Master anbietet.

**Relative Häufigkeit der Absolvierenden nach Fachsemestern
in Agrarwissenschaft/Landwirtschaft (Master an Universitäten)
in den Jahren 2007 bis 2009**

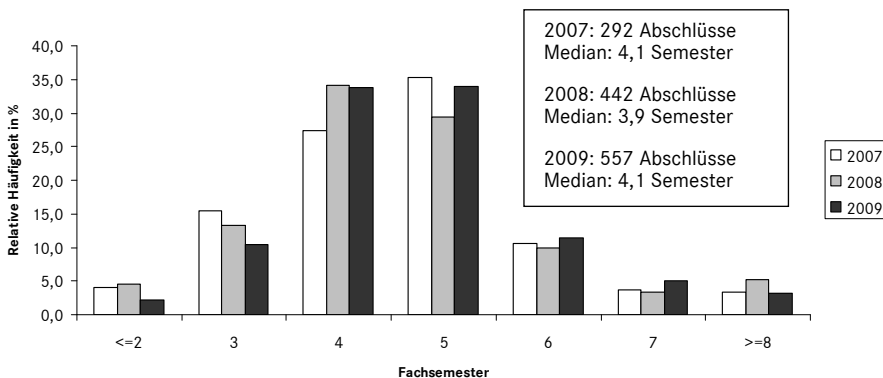

* Nur Studiengänge mit zehn und mehr Absolvierenden bzw. Absolventen.

Die Masterabschlüsse des Prüfungszeitraums 2007-2009 lagen im Schnitt ein halbes Semester über der Regelstudienzeit von vier Semestern, in der etwa die Hälfte der Absolventinnen und Absolventen abschloss. Der Quartilsabstand betrug anderthalb Semester.

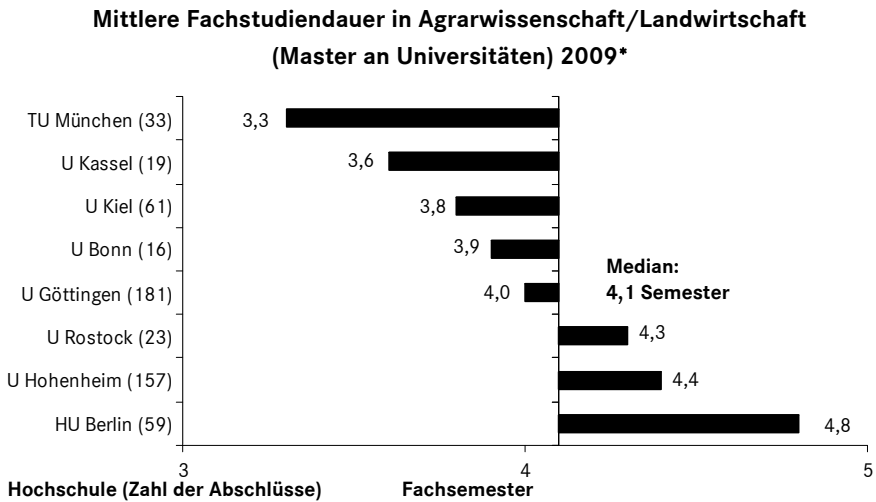

IX.3 Studienbereich Forstwissenschaft, Holzwirtschaft (siehe Anhang)

IX.4 Studienbereich Ernährungs- und Haushaltswissenschaft (siehe Anhang)

| * Nur Studiengänge mit zehn und mehr Absolventinnen bzw. Absolventen.

B.X FÄCHERGRUPPE INGENIEURWISSENSCHAFTEN

X.1 Studienbereich Ingenieurwesen allgemein (siehe Anhang)

X.2 Studienbereich Bergbau, Hüttenwesen (siehe Anhang)

X.3 Studienbereich Maschinenbau/Verfahrenstechnik

Der Studienbereich Maschinenbau/Verfahrenstechnik ist in der Systematik des Statistischen Bundesamtes in insgesamt 21 Fächer gegliedert, von denen Maschinenbau/-wesen (13 Lehramts- und 3.689 weitere Universitätsabschlüsse im Prüfungsjahr 2009) das größte ist. Während bei den Studienanfängern die neuen Studiengänge mit 7.663 BA- und 548 MA-Studienanfängern gegenüber 1.612 Studienanfängern im Diplom dominieren, sind im Diplombereich die Studierenden- und Abschlusszahlen immer noch deutlich höher als beim Bachelor (367 Absolventinnen und Absolventen, Median Fachstudiedauer: 6,9 Semester) und Master (252 Absolventinnen und Absolventen, Median 4,8).

**Relative Häufigkeit der Absolventinnen und Absolventen nach Fachsemestern
in Maschinenbau/-wesen (Diplom U) in den Jahren 2007 bis 2009**

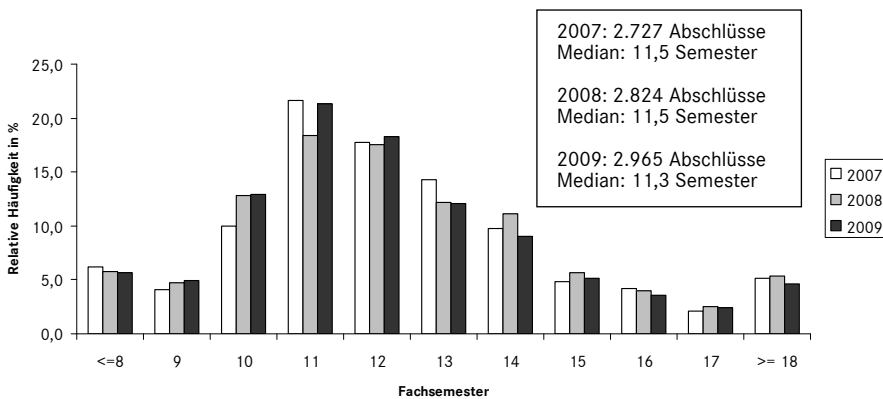

Die Rahmenordnung von KMK und HRK sieht für das Diplomstudium im Fach Maschinenbau eine Regelstudienzeit von zehn Semestern vor.³⁹ An den meisten Universitäten setzt sich das Maschinenbaustudium aus neun Studiensemestern und einer Praxisphase von einem halben Jahr zusammen. An der U der Bundeswehr in Hamburg beträgt die Regelstudienzeit zehn Trimester. An den ande-

³⁹ Vgl. <http://www.hrk.de/de/beschluesse/108.php> (Abruf am 25.7.2011).

ren Universitäten gelten verkürzte Regelstudienzeiten z. B., wenn Fachhochschulabsolventinnen bzw. -absolventen einen Ergänzungsstudiengang an Universitäten absolvieren. Die TU Dresden bietet eine verlängerte Regelstudienzeit für Fern- und Teilzeitstudierende an.

2007 schlossen 20,3 % der Diplomabsolventinnen und -absolventen im Maschinenbau in zehn Semestern ab, 2008 23,4 %, 2009 23,5 %.

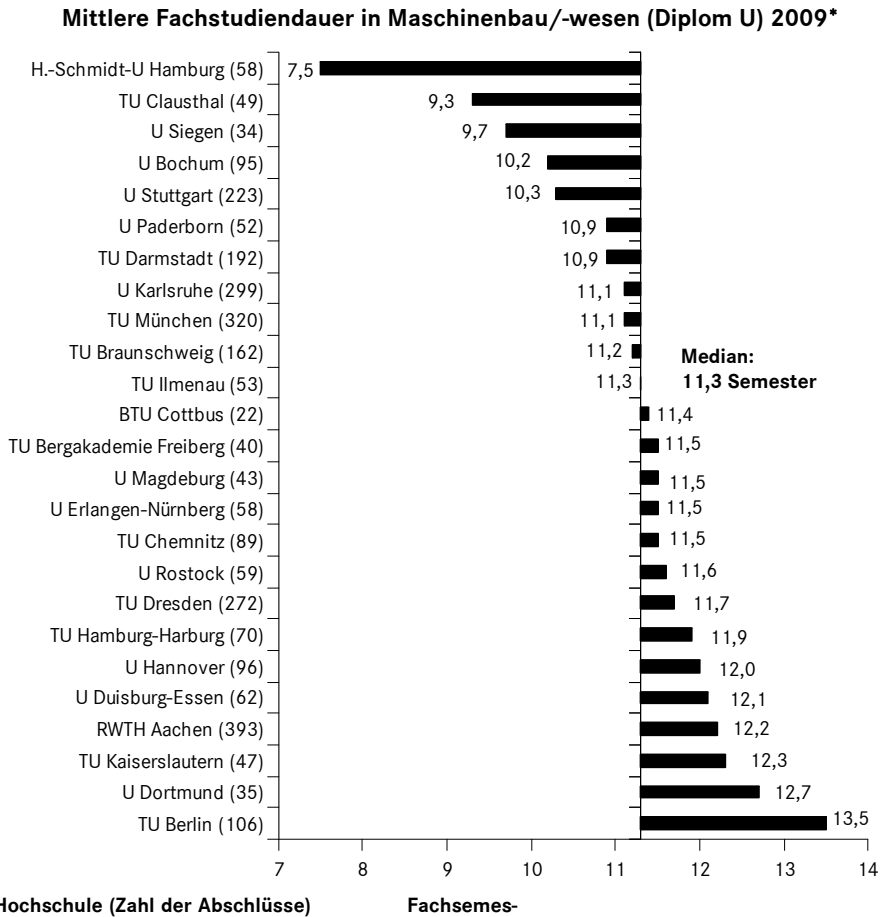

Nicht in der Grafik dargestellt ist die U Kassel als ehemalige Gesamthochschule, da hier die Diplom-I-Phase (Regelstudienzeit sieben Semester, 66 Absolventinnen und Absolventen im Prüfungsjahr 2009, Median Fachstudiendauer: 9,8 Semester) offenbar nicht mitgerechnet wurde, sondern nur die darauf aufbauende Diplom-II-Phase (Regelstudienzeit drei Semester, 36 Absolventinnen und Absol-

| * Nur Studiengänge mit zehn und mehr Absolventen.

venten, Median Fachstudiendauer: 2,3 Semester). Nimmt man beide zusammen, ergibt sich eine Fachstudiendauer von etwa zwölf Semestern.

X.4 Studienbereich Elektrotechnik

Der Studienbereich Elektrotechnik umfasst in der Systematik des Statistischen Bundesamtes sechs Fächer, wobei die höchsten Abschlusszahlen 2009 im Studienfach Elektrotechnik/Elektronik (69 Lehramts- und 2.428 weitere universitäre Abschlüsse) zu verzeichnen waren. Bei den Studierenden- und Abschlusszahlen überwog noch der Diplomabschluss, bei den Studienanfängern die neuen Studiengänge (Bachelor: 230 Absolventinnen und Absolventen im Prüfungsjahr 2009, Median Fachstudiendauer: 7,4 Semester; Master: 356 Absolventinnen und Absolventen, Median Fachstudiendauer: 4,5 Semester).

Die Regelstudienzeit im Diplom beträgt laut Rahmenordnung von KMK und HRK zehn Semester⁴⁰ (neun Studien- und ein Praxissemester). An den Bundeswehruniversitäten beträgt die Regelstudienzeit zehn Trimester. Im Prüfungsjahr 2009 schlossen 26,8 % der Absolventinnen und Absolventen innerhalb von zehn Semestern ab (2008: 23,5 %, 2007: 24,1 %). Der Quartilsabstand betrug etwa drei Semester.

Relative Häufigkeit der Absolventinnen und Absolventen nach Fachsemestern in Elektrotechnik/Elektronik (Diplom U) in den Jahren 2007 bis 2009

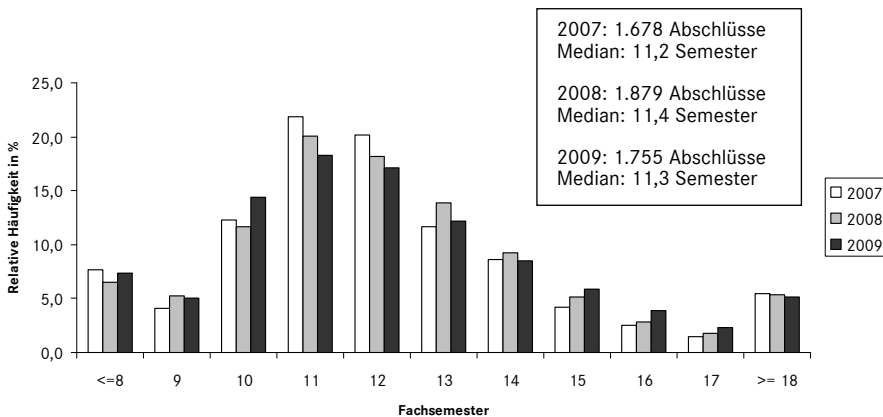

Im folgenden Baumdiagramm nicht dargestellt ist die U Kassel mit einer Regelstudienzeit von sieben Semestern in der Diplom-I-Phase (33 Absolventinnen und

⁴⁰ Vgl. <http://www.hrk.de/de/beschluesse/108.php> (Abruf am 25.7.2011).

Absolventen, Median Fachstudiendauer: 8,1 Semester) und drei Semestern in der Diplom-II-Phase (28 Absolventinnen und Absolventen, Median 2,3).

Mittlere Fachstudiendauer in Elektrotechnik/Elektronik (Diplom U) 2009*

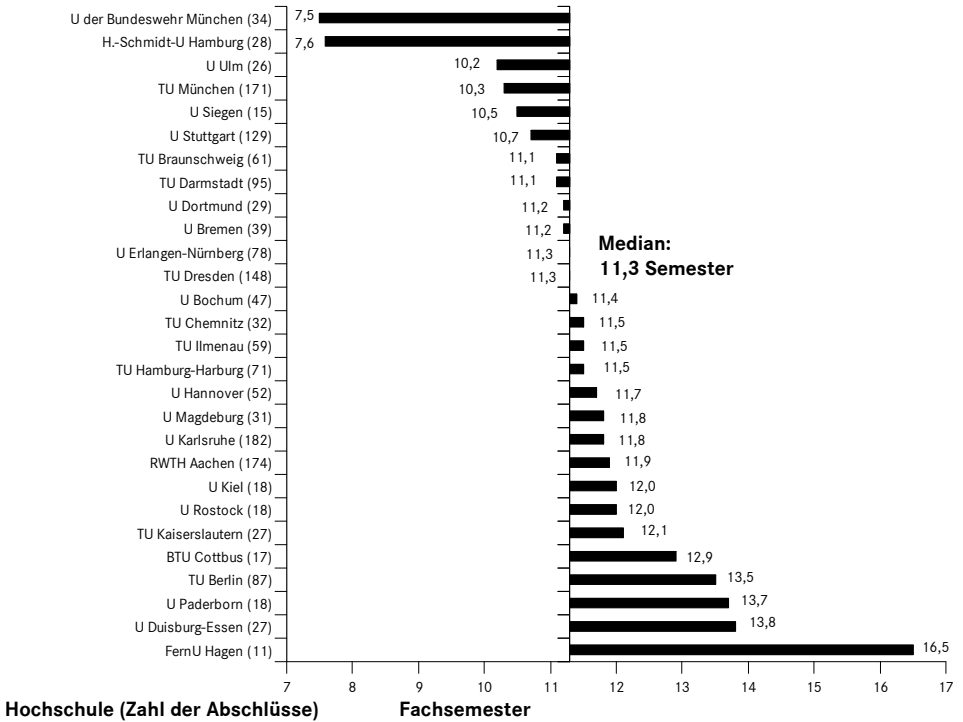

X.5 Studienbereich Verkehrstechnik, Nautik (siehe Anhang)

X.6 Studienbereich Architektur, Innenarchitektur

Im Studienbereich Architektur, Innenarchitektur wurden 2009 17 künstlerische und 24 universitäre Abschlüsse in Innenarchitektur sowie 55 künstlerische, 20 Lehramts- und 2.255 weitere universitäre Abschlüsse in Architektur abgelegt. Bei den Studienanfängerzahlen überwogen bereits die BA-/MA-Studiengänge mit 1.502 bzw. 462 Studienanfängern (465 bzw. 130 Absolventinnen und Absolventen, Median Fachstudiendauer 5,8 bzw. 3,3 Semester im Prüfungsjahr 2009), bei den Absolventinnen und Absolventen das Diplom.

|* Nur Studiengänge mit zehn und mehr Absolventinnen bzw. Absolventen.

Im Prüfungszeitraum 2007-2009 schloss knapp ein Viertel der Diplomabsolventinnen und -absolventen in der durch die Rahmenordnung⁴¹ vorgegebenen Regelstudienzeit von zehn Semestern ab. Der Quartilsabstand betrug knapp drei Semester.

Relative Häufigkeit der Absolventinnen und Absolventen nach Fachsemestern in Architektur (Diplom U) in den Jahren 2007 bis 2009

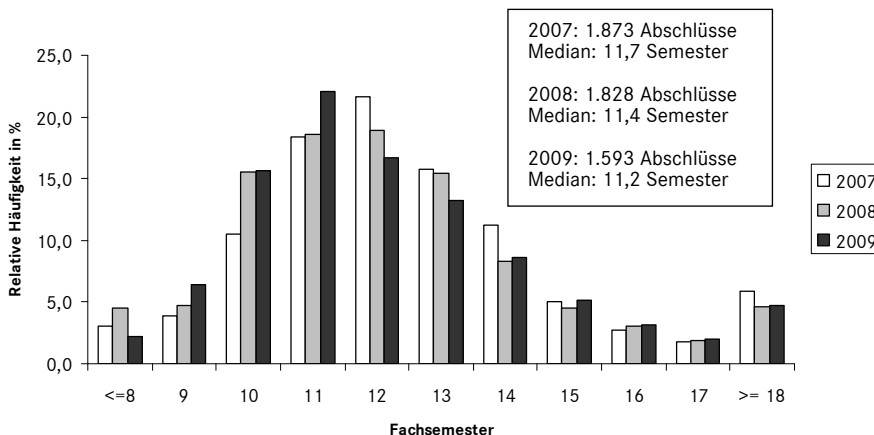

Mittlere Fachstudiedauer in Architektur (Diplom U) 2009*

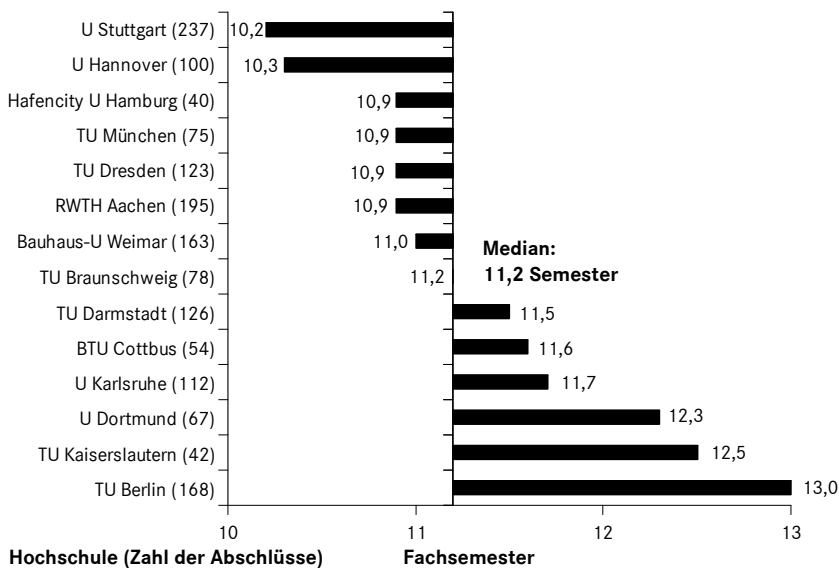

⁴¹ Vgl. KMK/HRK: Rahmenordnung für die Diplomprüfung im Studiengang Architektur – Universitäten und gleichgestellte Hochschulen, Bonn 2000, § 24 I.

* Nur Studiengänge mit zehn und mehr Absolventinnen bzw. Absolventen.

Nicht dargestellt ist im Baumdiagramm die U Kassel mit einer Regelstudienzeit von sieben Semestern in der Diplom-I-Phase (67 Absolventinnen bzw. Absolventen, Median Fachstudiendauer: 9,2 Semester) und drei Semestern in der Diplom-II-Phase (13 Absolventinnen bzw. Absolventen, Median Fachstudiendauer: 3,6 Semester).

X.7 Studienbereich Raumplanung (siehe Anhang)

X.8 Studienbereich Bauingenieurwesen

Der Studienbereich Bauingenieurwesen in der Systematik des Statistischen Bundesamtes umfasst insgesamt fünf Fächer, von denen Bauingenieurwesen/Ingenieurbau die weitaus meisten Absolventen (72 Lehramts- und 1.340 weitere universitäre Abschlüsse im Prüfungsjahr 2009) aufweist.

Im Studienfach Bauingenieurwesen/Ingenieurbau dominierte bei den Abschlüssen noch das Diplom mit 879 Absolventen gegenüber 181 im Bachelor (Median Fachstudiendauer: 6,2 Semester) und 188 im Master (Median 4,8), während die Studienanfängerzahlen in den neuen Studiengängen diejenigen im Diplom 2009 bereits deutlich überstiegen.

Die Regelstudienzeit im Diplom beträgt üblicherweise neun Studien- und ein Praxissemester. Für Studierende mit vorherigem Bachelor- oder FH-Abschluss sind kürzere, für Studierende im Fern- und Teilzeitstudium längere Regelstudienzeiten möglich. Im Prüfungszeitraum 2007-2009 schlossen rund 30 % der Diplom-Absolventen innerhalb von zehn Semestern ab. Der Quartilsabstand betrug 2007 5,9, 2008 5,2, 2009 4,8 Semester.

Relative Häufigkeit der Absolventinnen und Absolventen nach Fachsemestern in Bauingenieurwesen/Ingenieurbau (Diplom U) in den Jahren 2007 bis 2009

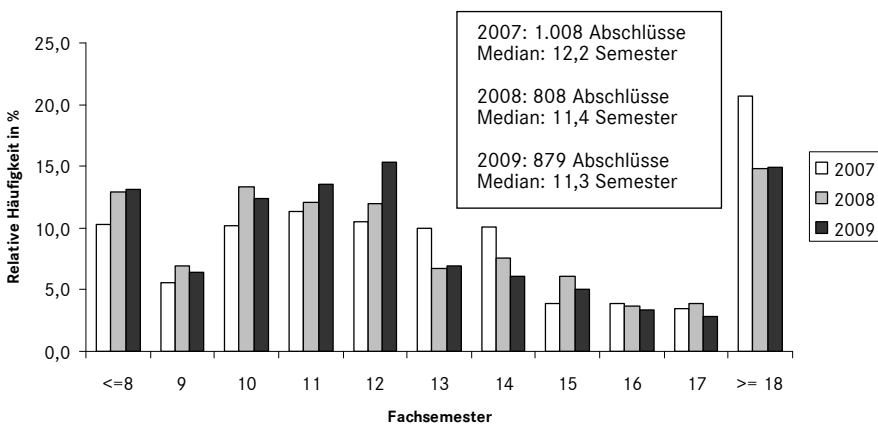

Nicht abgebildet ist im folgenden Baumdiagramm die U Kassel (45 Absolventinnen und Absolventen im Diplom I, Median Fachstudiendauer: 9,1 Semester; 19 Absolventinnen und Absolventen im Diplom II, Median Fachstudiendauer: 3,4 Semester).

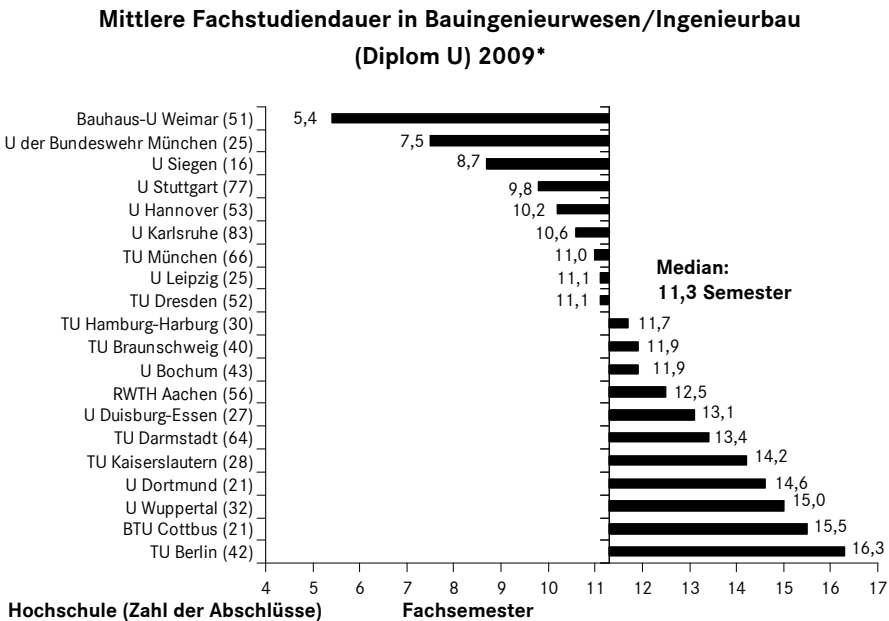

X.9 Studienbereich Vermessungswesen (siehe Anhang)

|* Nur Studiengänge mit zehn und mehr Absolventen.

XI.1 Studienbereich Kunst, Kunstwissenschaft allgemein

Der Studienbereich Kunst, Kunstwissenschaft allgemein umfasst in der Systematik des Statistischen Bundesamtes insgesamt vier Fächer. Die beiden größten sind Kunsterziehung mit 161 künstlerischen, 806 Lehramts- und 181 weiteren universitären Abschlüssen sowie Kunstgeschichte, Kunstwissenschaft mit vier Lehramts- und 1.086 weiteren universitären Abschlüssen.

In Kunstgeschichte, Kunstwissenschaft überwog bei den Studierenden und Abschlüssen 2009 noch der Magister. 285 Absolventinnen und Absolventen schlossen mit dem Bachelor ab (Median Fachstudiendauer: 5,7 Semester), 31 mit dem Master (Median Fachstudiendauer: 4,0 Semester). Die meisten Studienanfänger in Kunstgeschichte, Kunstwissenschaft waren bereits mit Abschlussziel Bachelor eingeschrieben.

Den Magister Kunstgeschichte, Kunstwissenschaft schlossen 2009 11,1 % der Absolventinnen und Absolventen innerhalb der üblichen Regelstudienzeit von neun Semestern ab (2008: 13,0 %, 2007: 9,6 %). Im Schnitt wurde die Regelstudienzeit um etwa zwei Semester überschritten, wobei der Quartilsabstand knapp vier Semester betrug.

Relative Häufigkeit der Absolventinnen und Absolventen nach Fachsemestern in Kunstgeschichte, Kunstwissenschaft (Magister) in den Jahren 2007 bis 2009

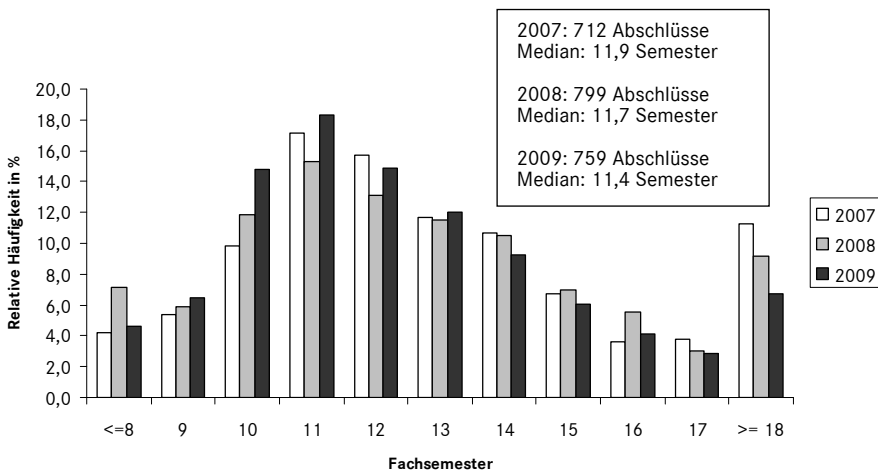

**Mittlere Fachstudiendauer in Kunstgeschichte, Kunstwissenschaft
(Magister) 2009***

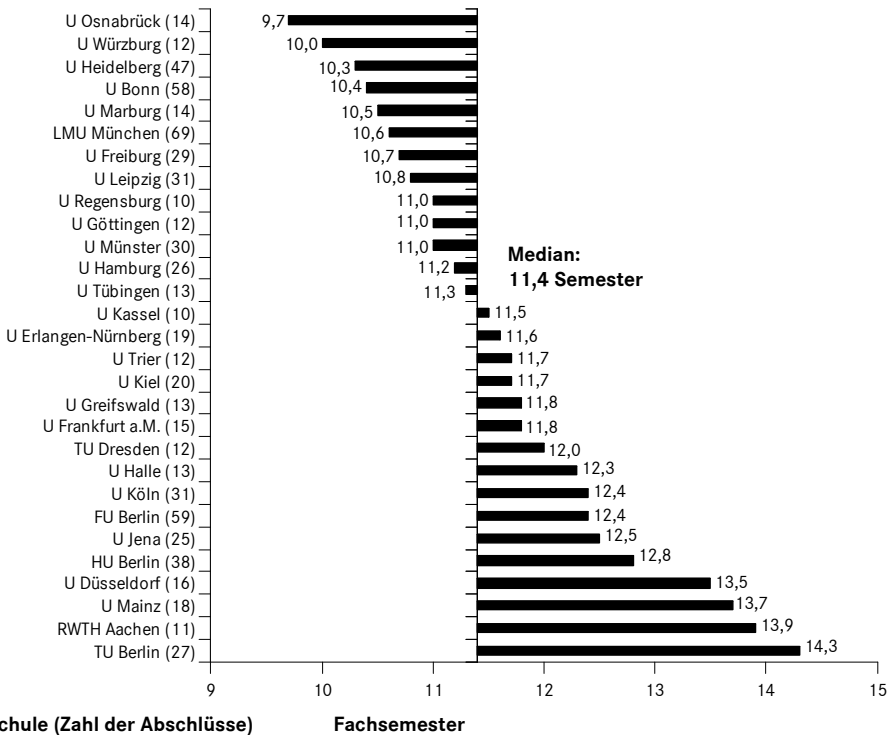

XI.2 Studienbereich Bildende Kunst (siehe Anhang)

XI.3 Studienbereich Gestaltung (siehe Anhang)

XI.4 Studienbereich Darstellende Kunst, Film und Fernsehen, Theaterwissenschaft (siehe Anhang)

XI.5 Studienbereich Musik, Musikwissenschaft

Der Studienbereich Musik, Musikwissenschaft umfasst in der Systematik des Statistischen Bundesamtes elf Fächer. Die meisten Abschlüsse gab es 2009 in Instrumentalmusik (1.594 künstlerische Abschlüsse, 18 Lehramtsabschlüsse) und in Musikerziehung (328 künstlerische, 841 Lehramts-, 111 weitere universitäre Abschlüsse).

|* Nur Studiengänge mit zehn und mehr Absolventinnen bzw. Absolventen.

Relative Häufigkeit der Absolventinnen und Absolventen nach Fachsemestern in Instrumentalmusik (Diplom KH) in den Jahren 2007 bis 2009

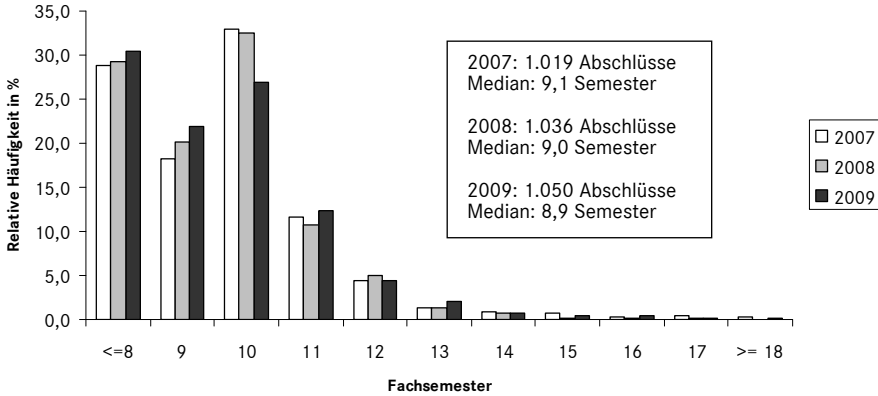

In der Instrumentalmusik war der häufigste Abschluss das Kunsthochschuldip-
 lom. Dieses wird erst langsam von den neuen Studiengängen ersetzt, in denen
 es 2009 nur wenige Absolventinnen und Absolventen gab. Im Prüfungszeitraum
 2007-2009 betrug die Fachstudiendauer im Diplom (KH) Instrumentalmusik im
 Schnitt neun Semester, der Quartilsabstand etwa zwei Semester.

Mittlere Fachstudiendauer in Instrumentalmusik (Diplom KH) 2009*

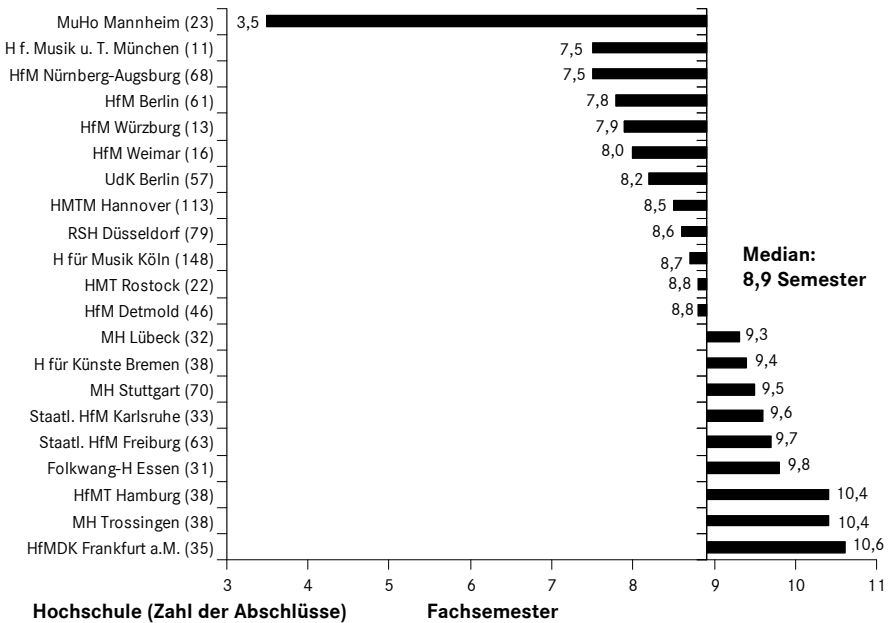

* Nur Studiengänge mit zehn und mehr Absolventinnen bzw. Absolventen.

C. Erläuterungen

C.1 DATENBASIS UND AUSWERTUNGSVERFAHREN

Der Wissenschaftsrat stützt sich auf Sonderauswertungen zur Prüfungsstatistik des Statistischen Bundesamtes zu den Prüfungsjahren 2007 bis 2009.

Die Erhebung der Prüfungsdaten an den Hochschulen erfolgte 1993 erstmals nach der zum 1. Juni 1992 in Kraft getretenen Neufassung des Hochschulstatistikgesetzes.⁴² Seit der Novellierung des Hochschulstatistikgesetzes entfällt die Befragung der Prüfungskandidaten. Auskunft geben die Hochschulen sowie die staatlichen und kirchlichen Prüfungsämter. Diese Verwaltungsmeldungen werden an die Statistischen Landesämter geleitet, die diese wiederum in aggregierter Form an das Statistische Bundesamt weiterleiten. Auf aggregierter Ebene ergibt sich ein gewisser Informationsverlust, weil Studiengängen nach der Klassifikation der amtlichen Statistik Fächer eindeutig zugeordnet werden, auch wenn keine Eindeutigkeit vorliegt, wie bei interdisziplinär ausgerichteten Studiengängen. Da die Zuordnung von den berichtspflichtigen Stellen vorgenommen wird, diese aber nicht immer nach einheitlichen Kriterien vorgehen, können gleiche Sachverhalte im Ergebnis verschiedenen Kategorien zugeordnet sein.

I.1 Erhebungszeitraum

Die vorliegenden Auswertungen des Wissenschaftsrates beziehen sich auf die Prüfungsjahre 2007 (Wintersemester 2006/2007 und Sommersemester 2007), 2008 (Wintersemester 2007/2008 und Sommersemester 2008) und 2009 (Wintersemester 2008/2009 und Sommersemester 2009).

⁴² Gesetz über die Statistik für das Hochschulwesen (Hochschulstatistikgesetz – HStatG) vom 2. November 1990 (BGBl. I S. 2414), geändert durch das Gesetz vom 2. März 1994 (BGBl. I S. 384).

Die amtliche Hochschulstatistik verwendet für die Messung von Studienzeiten drei verschiedene Ansätze:

- die Fachstudiendauer: Studiendauer nach Fachsemestern,
- die Verweildauer: Studiendauer nach Hochschulsemestern, d. h. einschließlich Studienfachwechsel und Wechsel der Hochschulart,
- die Studienzzeit: Zeit von der Erstimmatrikulation bis zum Abschluss des Prüfungsverfahrens, d. h. einschließlich Zeiten der Unterbrechung sowie Urlaubs- und Auslandssemester.

Die vorliegende Auswertung bezieht sich auf die Fachstudiendauer. Die Fachstudiendauer gibt die Anzahl der Fachsemester wieder, die in dem abgeschlossenen Fach bis zur Erreichung eines ersten Hochschulabschlusses studiert wurden. Bei Studiengangwechslern werden Semester aus anderen Studiengängen in dem Umfang mitgezählt, wie sie für den neuen Studiengang anerkannt worden sind. Auch die im Ausland verbrachten Studienzeiten und sonstigen Urlaubssemester werden mitgezählt. Prüfungssemester und Zeiten für die Diplom- oder Magisterarbeit werden entsprechend der Festlegungen in den Studienordnungen ebenfalls mitgezählt.

I.3 Zeitpunkt des Studienabschlusses

Als Studienende wird der Zeitpunkt der Feststellung des Prüfungsergebnisses gewertet. Es wird eine einheitliche Zählweise der Fachsemester für die Berechnung der durchschnittlichen mittleren Fachstudiendauer unterstellt. In der Realität dürfte jedoch abweichend verfahren werden. So wird das Studienende an den Hochschulen häufig mit dem Ende der mündlichen und schriftlichen Prüfungen gleichgesetzt, auch wenn nach Maßgabe der Prüfungsordnung die Diplomarbeit nach den mündlichen und schriftlichen Prüfungen angefertigt werden kann.

In Kombinationsstudiengängen gilt ein Studium erst dann als abgeschlossen, wenn sämtliche Prüfungen abgelegt sind. Die von der Statistik gemessene Studienzzeit läuft weiter, auch wenn das Studium des ersten Faches bereits abgeschlossen wurde. Die ausgewiesene Studienzzeit für das erste Fach wird so von der Studiendauer im Zweit- oder Drittfach bestimmt.

I.4 Zählweise des letzten Semesters

Prüfungszeiten sind definitionsgemäß Teil des Studiums, Prüfungssemester werden entsprechend mitgezählt. In den hier verwendeten Statistiken werden ganzzahlige Angaben über die Anzahl der studierten Semester in dem betreffenden Fach verwendet.

Bei der Berechnung des Medians der Fachstudiendauer nach der Formel des Statistischen Bundesamtes wird angenommen, dass die Prüfungszeitpunkte im letzten Semester gleich verteilt sind, so dass sich z. B. ein Median von 5,5 Fachsemestern ergibt, wenn alle Absolventinnen bzw. Absolventen im 6. Fachsemester abschließen.

1.5 Erfasste Hochschulen

Berücksichtigt werden alle Universitäten, Theologischen Hochschulen, Pädagogischen Hochschulen sowie Kunst- und Musikhochschulen, an denen Prüfungen abgelegt wurden.

Anders als im vorigen Band werden auch die Universitäten der Bundeswehr in Hamburg und München, die Fernuniversität in Hagen und die Deutsche Hochschule für Verwaltungswissenschaften in Speyer bei der Angabe der Gesamtzahl der Absolventinnen und Absolventen und des Medians eingeschlossen. In den Fällen, wo sich dadurch eine Änderung des Medians von mehr als 0,1 Fachsemestern ergibt, wird dies im Text besonders angegeben.

An den Universitäten der Bundeswehr kann das Studium aufgrund der Bereitstellung eines Gehaltes und der Aufteilung des Studiums in Trimester kompakter gestaltet werden als an zivilen Universitäten. |⁴³ Bei den in diesem Band berücksichtigten Absolventenjahrgängen betrug die Regelstudienzeit an den beiden Bundeswehruniversitäten dreieinviertel Jahre. An der Universität der Bundeswehr München erfolgte 2007 die Umstellung auf Bachelorstudiengänge für alle Fächergruppen, an der Universität der Bundeswehr Hamburg in allen Fächergruppen außer Pädagogik, Sportwissenschaften und Betriebswirtschaftslehre. |⁴⁴

Die Fernuniversität in Hagen bietet ihre Studiengänge als Vollzeit- und/oder Teilzeitstudium mit entsprechend verlängerter Regelstudienzeit an. |⁴⁵ Das Verhältnis Vollzeit- zu Teilzeitstudierenden beträgt etwa 1 : 4 (z. B. 10.670 Vollzeitstudierende gegenüber 39.568 Teilzeitstudierenden im Sommersemester

|⁴³ Vgl. Sozialwissenschaftliches Institut der Bundeswehr (Hrsg.): Ergebnisse der Studentenbefragung an den Universitäten der Bundeswehr Hamburg und München 2007. Forschungsbericht 89, März 2010, S. 54.

|⁴⁴ Ebd.

|⁴⁵ Vgl. Zulassungs- und Einschreibungsordnung für die Fernuniversität in Hagen (FernU-ZEO) in der Fassung vom 1. Juni 2005, § 1 Abs. 1 Nr. 1 S. 1 sowie die entsprechenden Prüfungsordnungen (z. B. Prüfungsordnung für den Bachelorstudiengang Wirtschaftswissenschaft an der FernUniversität in Hagen vom 20.12.2006 (in der Fassung vom 05.08.2008, § 3 Abs. 1).

2010). |⁴⁶ Allerdings bieten inzwischen auch zahlreiche andere Hochschulen inzwischen Studiengänge mit Teilzeioption an. |⁴⁷

Die Deutsche Hochschule für Verwaltungswissenschaften in Speyer bietet ausschließlich das Studienfach Verwaltungswissenschaft/-wesen an und ist im vorliegenden Band lediglich mit einem Aufbaustudiengang vertreten, der mit dem Magister abschließt.

I.6 Erfasster Personenkreis

Es werden nur Studierende mit bestandener Abschlussprüfung erfasst. Die Gesamtzahl der Absolventinnen und Absolventen umfasst deutsche und ausländische Absolventinnen und Absolventen eines Erststudiums sowie Absolventinnen und Absolventen, die Abschlussprüfungen in Aufbau-, Ergänzungs-, Zusatz- und Zweitstudiengängen abgelegt haben. Als Ausländer gelten diejenigen Absolventinnen und Absolventen, deren Staatsangehörigkeit nicht deutsch ist, wobei je nachdem, ob die Hochschulzugangsberechtigung in Deutschland oder im Ausland erworben wurde, zwischen Bildungsinländern und Bildungsausländern unterschieden wird.

Als Erstabsolventinnen bzw. -absolventen zählen auch die Studierenden, die zur Verbesserung ihrer Prüfungsnote nach erfolgreich abgelegter Prüfung im Freiversuch weiter studieren und ein zweites Mal eine Prüfung ablegen. In diesen Fällen werden der erfolgreiche Freiversuch und die zweite Prüfung jeweils als Erstprüfung gewertet. In Studiengängen mit Freiversuchsregelung ist die Zahl der Erstabsolventinnen bzw. -absolventen dadurch überhöht. Studierende im Erststudium, die eine nicht bestandene Prüfung erfolgreich wiederholt haben, gelten ebenso als Erstabsolventinnen bzw. -absolventen.

I.7 Erfasste Prüfungsarten

Erfasst und getrennt nach Studienfächern oder Studienbereichen ausgewiesen werden die Ergebnisse zu:

- _ Bachelorprüfungen,
- _ Masterprüfungen,
- _ Diplomprüfungen,

|⁴⁶ Vgl. FernUniversität in Hagen: Studierendenstatistik Sommersemester 2010 (http://www.fernuni-hagen.de/arbeiten/statistik/open_m/studstat/2010/20101_13_Alter.pdf, Abruf am 23.07.2010).

|⁴⁷ Der Hochschulkompass der HRK wies mit Stand 22.07.2010 (ohne Berücksichtigung der Fernuniversität in Hagen) 282 Studiengänge mit Teilzeioption an, darunter 115 an Universitäten.

- _ Magisterprüfungen,
- _ kirchlichen Prüfungen,
- _ künstlerischen Prüfungen,
- _ Lehramtsprüfungen,
- _ Staatsexamen (ohne Lehrämter).

Aufgrund der Umstellungsphase auf gestufte Studiengänge wurden vom Statistischen Bundesamt Anpassungen in der Systematik der Prüfungsgruppen und Abschlussprüfungen |⁴⁸ vorgenommen. So wurde 2008 der bis dahin bestehende Schlüssel für den Bachelor an Universitäten in die Schlüssel Bachelor an Universitäten und Zwei-Fach-Bachelor differenziert. Beim Zwei-Fach-Bachelor ist eine Kombination aus zwei oder mehreren eigenständigen Studienfächern aus einem Angebotskatalog zu belegen. |⁴⁹

Der Abschluss Zwei-Fach-Master, bei dem ebenfalls eine Kombination aus zwei oder mehreren eigenständigen Studienfächern aus einem Angebotskatalog zu belegen ist, wurde 2009 in Mehr-Fächer-Master umbenannt. Gleichzeitig wurde beschlossen, den bis dahin bestehenden Schlüssel „Master ohne vorausgesetzte Abschlussprüfung“ ersatzlos zu streichen.

Bei Studiengängen, die aus der Kombination mehrerer Fächer bestehen, in denen Prüfungen abgelegt werden (dies trifft z. B. auch auf Magister- und Lehramtsprüfungen zu), erfolgt die Zuordnung der Absolventinnen und Absolventen über das erste Studienfach, unabhängig von der Fächerkombination, um Doppelzählungen zu vermeiden. Diese Vorgehensweise hat zur Folge, dass für Fächer, die häufiger als zweites oder drittes Fach und seltener als Erstfach genannt werden, weniger Absolventinnen und Absolventen ausgewiesen werden, als dort tatsächlich anzutreffen sind.

1.8 Zuordnung zu Studienfächern oder Studienbereichen

Studiengänge können entweder nach Studienfächern oder nach Studienbereichen differenziert werden. Besondere Studiengänge, die an einigen Hochschulen angeboten werden, werden nach bundeseinheitlich festgelegter Fächersystematik bestimmten Schlüsselpositionen zugeordnet. Mehrere verwandte Studiengänge werden zu Studienfächern oder -bereichen zusammengefasst. Sofern

|⁴⁸ <http://www.destatis.de/jetspeed/portal/cms/Sites/destatis/Internet/DE/Content/Klassifikationen/BildungKultur/PruefungsgruppenAbschlusspruefungen,property=file.pdf> (Abruf am 23.10.2010).

|⁴⁹ Dieser Abschluss wurde inzwischen in Mehr-Fächer-Bachelor ohne Lehramtsoption umbenannt. Zusätzlich wurde der Schlüssel Mehr-Fächer-Bachelor mit Lehramtsoption eingeführt.

einem Studienbereich Studiengänge nach unterscheidbaren Studienfächern zugeordnet sind, erfolgt eine Auswertung der Studiengänge nach Studienfächern. Gibt es keine weitere fachliche Spezifizierung von Studiengängen in einem Studienbereich, erfolgt die Auswertung auf der Ebene des Studienbereichs.

Es werden nur Studiengänge kommentiert, die eine Anzahl von jeweils mindestens zehn Absolventinnen bzw. Absolventen an mindestens acht Hochschulen im Prüfungsjahr 2008 aufweisen, dies gilt auch für die Auswahl in Grafiken.

In Anhang 1 werden aus Datenschutzgründen Mediane für Gruppen mit weniger als vier Absolventinnen bzw. Absolventen ausgeblendet. In Anhang 2 werden nur diejenigen Studiengänge aufgelistet, an denen es an mindestens einer Hochschule mindestens vier Absolventinnen bzw. Absolventen gab. Die Absolventenzahlen für Hochschulen mit weniger als vier Absolventinnen bzw. Absolventen sind ausgeblendet, gehen aber in die Gesamtsumme für diesen Studiengang ein, was durch Punkte über der Summenzeile angedeutet wird.

1.9 Statistische Auswertungen

Die Daten für die Fachstudiendauer liegen in gruppierter Form vor. Sie sind jeweils zu Klassen zusammengefasst, wobei die Klassen in der Regel die Ausprägungen eines Fachsemesters enthalten. So werden der Klasse der Abschlüsse im achten Fachsemester alle Absolventinnen bzw. Absolventen zugerechnet, die in der Zeit vom ersten Tag nach dem siebten Semester bis zum letzten Tag des achten Semesters die letzte Prüfung absolviert haben. Absolventinnen und Absolventen mit Abschluss im neunten Semester haben in der Zeit vom ersten Tag nach dem achten bis zum letzten Tag vor dem zehnten Semester die letzte Prüfung absolviert, und so fort. Aufgrund der aggregierten Form der Daten ist es nicht möglich, die statistischen Maßzahlen exakt zu berechnen. Es können nur Annahmen über die Verteilung der Beobachtungen in den Klassen gemacht werden. Hier wird angenommen, dass die Werte für die Fachstudiendauer in den Klassen gleichmäßig verteilt sind. Die Kenngrößen können so näherungsweise bestimmt werden. Fälle mit einer Fachstudiendauer von 26 Semestern und mehr werden in der oberen Randklasse zusammengefasst. Bei der Berechnung des Mittelwerts wird für diese Klasse das 26. Fachsemester angenommen.

Für die statistischen Auswertungen wurde der Median als Mittelwert und der Quartilsabstand als Streuungsmaß zugrunde gelegt.

Der Median oder Zentralwert ist der Wert, der die Eigenschaft hat, dass 50 % der Beobachtungen kleiner oder gleich und 50 % der Beobachtungen größer oder gleich dem Median sind. Bei einer endlichen ungeraden Anzahl an Beobachtungen ist der Median der Wert, der in der Mitte der geordneten Merkmalsausprägungen liegt. Hier markiert der Median die Fachstudienzeit, bis zu der die schnellsten 50 % der Absolventen ihr Studium beendet haben.

Der Quartilsabstand ist ein einfaches Streuungsmaß, das weitere Informationen über die Verteilung der Beobachtungswerte liefert. Er ist definiert als Differenz des 0,75-Quartils und des 0,25-Quartils. |⁵⁰ Er gibt die Zeitspanne an, in der die mittleren 50 % der Absolventinnen und Absolventen den jeweiligen Studiengang absolviert haben. Der Quartilsabstand ist ein Streuungsmaß, welches im Gegensatz zur Varianz oder Standardabweichung durch Ausreißer nicht verzerrt wird. Dies bedeutet, dass weder Fälle mit untypisch kurzer noch mit untypisch langer Studienzeit das Maß beeinflussen.

I.10 Zur Aussagekraft der Maßzahlen und weiterer statistischer Daten

Die Auswertung bietet folgende Informationen über die Studiengänge:

1. Median:

Der Median teilt die nach der Länge des Studiums in einem Fach geordneten Fälle in zwei Hälften. Entscheidend für den Vergleich ist somit die Zeit, die die ersten 50 % der Absolventinnen und Absolventen eines Studiengangs bis zum Abschluss benötigen, wobei Extremwerte nur einen geringen oder gar keinen Einfluss auf den Median haben.

2. Kumulierte Werte:

In Anhang 2 wird zusätzlich zu den Summen der Absolventinnen und Absolventen des jeweiligen Studiengangs in den einzelnen Fachsemestern der Anteil der Absolventinnen und Absolventen, die bis zum jeweiligen Fachsemester abgeschlossen haben, als kumulierter Anteil angegeben.

4. Quartilsabstand:

Bezugsgröße sind die hinsichtlich der Studiendauer mittleren 50 % der Absolventinnen und Absolventen; die schnellsten 25 % und langsamsten 25 % werden ausgeblendet. Die Spreizung der Werte für die Fachstudiendauer dieser Gruppe gibt wieder, inwieweit es einem Fachbereich gelungen ist, Studienangebot und -anforderungen auf das Gros der Studierenden auszurichten. Je kleiner der Quartilsabstand ist, um so mehr dürfte es dem Fachbereich gelungen sein, den Studierenden ein in sich stimmiges, an den Studienzielen wie an den Möglichkeiten der Studierenden ausgerichtetes Studienprogramm anzubieten. Ein geringer Quartilsabstand kann als Maß für ein kohärentes Studienkonzept genommen werden.

|⁵⁰ Das 0,25-Quartil gibt die Fachstudiendauer an, welche 25 % der Studierenden unterschritten haben, das 0,75-Quartil die Fachstudiendauer, die 25 % der Studierenden überschritten haben.

In einer Reihe von Fällen entsprechen Studierenden-, Studienanfänger- und Absolventenzahlen einander nicht:

_ Studiengänge mit Absolventinnen bzw. Absolventen, aber ohne Studienanfängerinnen und Studienanfänger und Studierende können auf einen aufgehobenen oder auslaufenden Studiengang hinweisen, während im umgekehrten Fall von einem neu eingerichteten Studiengang auszugehen ist.

Die Absolventenzahl (die sich z. B. für 2009 aus den Absolventinnen und Absolventen des Wintersemesters 2008/2009 und des Sommersemesters 2009 zusammensetzt) kann über der Studierendenzahl (wobei für 2009 der Wert des Wintersemesters 2008/2009 angesetzt wird) liegen. Auch dies kann auf einen aufgehobenen oder auslaufenden Studiengang hinweisen.

_ Bei Studiengängen, in denen Studierenden- und Absolventenzahlen nachgewiesen werden, aber Studienanfängerzahlen fehlen, kann es sich um aufgehobene Studiengänge handeln, die keine Studienanfänger mehr aufnehmen, oder um Studiengänge, die erst nach der Zwischenprüfung Studierende aufnehmen.

An den ehemaligen Gesamthochschulen liegt insofern eine Besonderheit vor, als das Diplom II oft im Anschluss an das verkürzte Diplom-I-Studium absolviert wird und damit nicht als Erstabschluss gilt.

Da die Verschlüsselung von Studiengängen von verschiedenen Stellen vorgenommen wird (Studierendensekretariate, Hochschul- und externe Prüfungsämter), ist davon auszugehen, dass die Zuordnungen nach der amtlichen Schlüssel-systematik insbesondere bei den auf ein Anwendungsgebiet spezialisierten so genannten Bindestrich-Studiengängen teilweise nicht einheitlich vorgenommen werden. Die Plausibilitätsüberprüfungen in den Statistischen Landesämtern decken nicht alle fehlerhaften Festlegungen auf. Nach Auffassung des Statistischen Bundesamtes ist die Fehlerquote aber sehr klein und vernachlässigbar.

Anhang 1

Anhang 1 stellt die Fachstudiendauern und Zahl der Absolventinnen und Absolventen nach Studienart und Nationalität für die einzelnen Studienbereiche und Abschlüsse für die Universitäten und gleichgestellten Hochschulen insgesamt für die Prüfungsjahre 2007, 2008 und 2009 dar.

Fälle, in denen keine Werte vorliegen, sind mit einem Querstrich (-) gekennzeichnet.

Fälle mit weniger als vier Absolventinnen bzw. Absolventen sind mit Sternchen (***) gekennzeichnet. Sie können aus Datenschutzgründen nicht dargestellt werden, wurden jedoch in die Berechnung des Gesamtmedians mit einbezogen.

Fächergruppe 01: Sprach- und Kulturwissenschaften	177
Studienbereich Sprach- und Kulturwissenschaften Allgemein	177
Studienbereich Evangelische Theologie, -Religionslehre	177
Studienbereich Katholische Theologie, -Religionslehre	180
Studienbereich Philosophie	182
Studienbereich Geschichte	183
Studienbereich Bibliothekswissenschaft, Dokumentation	185
Studienbereich Allgemeine und Vergleichende Literatur- und Sprachwissenschaft	186
Studienbereich Altphilologie (klassische Philologie), Neugriechisch	187
Studienbereich Germanistik (Deutsch, Germanische Sprachen ohne Anglistik)	188
Studienbereich Anglistik, Amerikanistik	191
Studienbereich Romanistik	194
Studienbereich Slawistik, Baltistik, Finno-Ugristik	196
Studienbereich Aussereuropäische Sprach- und Kulturwissenschaften	197
Studienbereich Kulturwissenschaften i. E. S.	198
Studienbereich Psychologie	198
Studienbereich Erziehungswissenschaften	199
Studienbereich Sonderpädagogik	201
Fächergruppe 02: Sport	203
Studienbereich Sport, Sportwissenschaft	203
Fächergruppe 03: Rechts-, Wirtschafts- und Sozialwissenschaft	206
Studienbereich Rechts-, Wirtschafts- und Sozialwissenschaften Allgemein	206
Studienbereich Regionalwissenschaften	208
Studienbereich Politikwissenschaften	208
Studienbereich Sozialwissenschaften	209
Studienbereich Sozialwesen	211
Studienbereich Rechtswissenschaften	212
Studienbereich Verwaltungswissenschaften	213
Studienbereich wirtschaftswissenschaften	213
Studienbereich Wirtschaftsingenieurwesen	215
Fächergruppe 04: Mathematik, Naturwissenschaften	217
Studienbereich Mathematik, Naturwissenschaften allgemein	217

Studienbereich Mathematik	218	175
Studienbereich Informatik	220	
Studienbereich Physik, Astronomie	221	
Studienbereich Chemie	223	
Studienbereich pharmazie	225	
Studienbereich Biologie	225	
Studienbereich Geowissenschaften (ohne Geographie)	227	
Studienbereich Geographie	228	
Fächergruppe 05: Humanmedizin/Gesundheitswissenschaften	230	
Studienbereich Gesundheitswissenschaften Allgemein	230	
Studienbereich Humanmedizin (ohne Zahnmedizin)	231	
Studienbereich Zahnmedizin	231	
Fächergruppe 06: Veterinärmedizin	232	
Studienbereich Veterinärmedizin	232	
Fächergruppe 07: Agrar-, Forst- und Ernährungswissenschaften	233	
Studienbereich Landespflege, Umweltgestaltung	233	
Studienbereich Agarwissenschaften, Lebensmittel- und Getränketechnologie	234	
Studienbereich Forstwissenschaft, Holzwirtschaft	234	
Studienbereich Ernährungs- und Haushaltswissenschaften	235	
Fächergruppe 08: Ingenieurwissenschaften	237	
Studienbereich Ingenieurwesen allgemein	237	
Studienbereich Bergbau, Hüttenwesen	238	
Studienbereich Maschinenbau/Verfahrenstechnik	239	
Studienbereich Elektrotechnik	240	
Studienbereich Verkehrstechnik, Nautik	241	
Studienbereich Architektur, Innenarchitektur	241	
Studienbereich raumplanung	242	
Studienbereich Bauingenieurwesen	243	
Studienbereich Vermessungswesen	244	

176	Fächergruppe 09: Kunst, Kunstwissenschaft	245
	Studienbereich Kunst, Kunstwissenschaft allgemein	245
	Studienbereich Bildende Kunst	247
	Studienbereich Gestaltung	248
	Studienbereich Darstellende Kunst, Film und Fernsehen, Theaterwissenschaft	251
	Studienbereich Musik, Musikwissenschaft	252

Fächergruppe 01: Sprach- und Kulturwissenschaften

STUDIENBEREICH SPRACH- UND KULTURWISSENSCHAFTEN ALLGEMEIN

Abschluss	Jahr	Anzahl		Anzahl Absolventen (Median Fachstudiendauer)						
		Studierende	Studienanfänger	insgesamt	Deutsche	Bildungsinländer	Bildungsausländer	Erststudium	Zweitstudium	Sonstiges Studium
Bachelor an U (einschl. Zwei-Fach-BA)	2007	7.045	3.079	755 (6,1)	690 (6,1)	21 (6,1)	44 (5,8)	744 (6,1)	11 (5,6)	- (-)
	2008	7.787	3.583	837 (6,0)	1.565 (6,0)	35 (7,4)	106 (6,4)	1.692 (6,0)	10 (6,7)	- (-)
	2009	12.335	4.955	1.706 (6,1)	861 (6,0)	24 (6,5)	46 (6,5)	920 (6,1)	14 (9,0)	- (-)
Diplom (KH)	2009	12	-	12 (6,5)	9 (6,4)	*** (***)	*** (***)	10 (6,5)	*** (***)	- (-)
Diplom (U)	2007	2.302	111	487 (9,0)	440 (8,9)	7 (11,5)	40 (9,9)	476 (9,0)	*** (***)	8 (5,8)
	2008	1.387	63	435 (8,9)	393 (8,8)	8 (11,0)	34 (11,0)	430 (8,9)	*** (***)	5 (6,8)
	2009	1.847	5	654 (9,5)	621 (9,5)	7 (13,3)	26 (10,5)	647 (9,5)	*** (***)	5 (3,4)
LA Hauptschulen	2007	12	3	358 (7,5)	354 (7,5)	*** (***)	4 (7,0)	348 (7,6)	- (-)	10 (1,6)
	2008	5	1	469 (7,7)	465 (7,7)	*** (***)	*** (***)	469 (7,7)	- (-)	*** (***)
	2009	2	-	528 (7,6)	521 (7,6)	*** (***)	4 (8,0)	526 (7,6)	- (-)	*** (***)
Magister	2007	1.387	22	147 (12,3)	140 (12,5)	*** (***)	5 (10,8)	147 (12,3)	*** (***)	*** (***)
	2008	1.172	17	179 (12,4)	168 (12,5)	*** (***)	10 (11,0)	167 (12,7)	*** (***)	10 (4,6)
	2009	2.405	1	411 (11,6)	386 (11,6)	*** (***)	22 (11,8)	398 (11,7)	4 (11,0)	9 (4,4)
Master an U (mit und ohne vorausgesetzte Abschlussprüfung, einschl. Zwei-Fach-MA)	2007	1.209	518	212 (4,5)	110 (4,0)	*** (***)	100 (5,1)	67 (4,5)	20 (5,7)	125 (4,5)
	2008	1.282	666	324 (4,3)	223 (4,2)	8 (4,5)	93 (4,7)	132 (4,6)	41 (4,3)	151 (4,1)
	2009	2.158	1.266	458 (4,5)	362 (4,4)	8 (5,0)	88 (4,8)	231 (5,0)	35 (4,3)	192 (4,1)

STUDIENBEREICH EVANGELISCHE THEOLOGIE, -RELIGIONSLEHRE

Abschluss	Jahr	Anzahl		Anzahl Absolventen (Median Fachstudiendauer)						
		Studierende	Studienanfänger	insgesamt	Deutsche	Bildungsinländer	Bildungsausländer	Erststudium	Zweitstudium	Sonstiges Studium
Bachelor an U (einschl. Zwei-Fach-BA)	2007	787	317	42 (5,7)	41 (5,7)	- (-)	*** (***)	42 (5,7)	- (-)	- (-)
	2008	825	298	120 (5,6)	118 (5,6)	- (-)	*** (***)	119 (5,6)	*** (***)	- (-)
	2009	969	317	111 (5,9)	111 (5,9)	- (-)	*** (***)	109 (5,9)	*** (***)	- (-)
Diplom (U)	2007	1.050	760	41 (13,2)	39 (13,2)	- (-)	*** (***)	35 (14,1)	*** (***)	4 (3,0)
	2008	1.170	793	42 (11,2)	37 (11,5)	- (-)	5 (3,8)	28 (12,5)	*** (***)	12 (4,0)
	2009	1.347	897	46 (12,5)	45 (12,5)	- (-)	*** (***)	37 (13,0)	- (-)	9 (3,5)

Abschluss	Jahr	Anzahl		Anzahl Absolventen (Median Fachstudiendauer)						
		Studierende	Studienanfänger	insgesamt	Deutsche	Bildungs-inländer	Bildungs-ausländer	Erst-studium	Zweit-studium	Sonstiges Studium
Kirchliche Prüfung	2007	2.744	592	175 (12,1)	175 (12,1)	- (-)	- (-)	174 (12,1)	*** (***)	- (-)
	2008	2.795	638	192 (11,6)	191 (11,6)	- (-)	*** (***)	187 (11,6)	5 (11,5)	- (-)
	2009	2.792	606	142 (12,5)	142 (12,5)	- (-)	- (-)	139 (12,5)	*** (***)	- (-)
LA Bachelor Grundschulen/ Sek. I	2008	68	18	10 (5,4)	10 (5,4)	- (-)	- (-)	10 (5,4)	- (-)	- (-)
	2009	71	19	19 (5,9)	19 (5,9)	- (-)	- (-)	19 (5,9)	- (-)	- (-)
LA Grund- und Hauptschulen	2007	109	63	40 (6,8)	40 (6,8)	- (-)	- (-)	14 (7,0)	- (-)	26 (5,5)
	2008	100	46	28 (7,4)	28 (7,4)	- (-)	- (-)	14 (7,3)	- (-)	14 (11,5)
	2009	100	42	38 (6,6)	37 (6,6)	- (-)	*** (***)	19 (6,6)	- (-)	19* (***)
LA Grundschulen	2007	325	50	76 (6,9)	76 (6,9)	- (-)	- (-)	46 (7,5)	*** (***)	29 (4,9)
	2008	275	61	58 (7,6)	58 (7,6)	- (-)	- (-)	31 (7,7)	- (-)	27 (7,3)
	2009	286	71	91 (6,4)	91 (6,4)	- (-)	- (-)	59 (6,8)	- (-)	32 (5,0)
LA Grundschulen/ Sek. I	2007	141	14	54 (8,6)	53 (8,6)	- (-)	*** (***)	49 (8,6)	- (-)	5 (5,5)
	2008	74	-	32 (10,3)	32 (10,3)	- (-)	- (-)	24 (11,3)	- (-)	8 (8,5)
	2009	29	-	27 (9,5)	27 (9,5)	- (-)	- (-)	14 (9,0)	- (-)	13 (9,5)
LA Grundstufe/ Primarstufe	2007	77	1	60 (7,8)	60 (7,8)	- (-)	- (-)	31 (8,3)	- (-)	29 (7,4)
	2008	29	-	30 (8,0)	30 (8,0)	- (-)	- (-)	16 (6,8)	- (-)	14 (8,5)
	2009	16	-	9 (12,5)	9 (12,5)	- (-)	- (-)	6 (12,0)	- (-)	*** (***)
LA Gymnasien	2007	772	216	69 (10,9)	68 (11,0)	*** (***)	- (-)	52 (11,2)	- (-)	17 (8,2)
	2008	786	168	91 (10,9)	93 (10,9)	- (-)	*** (***)	78 (11,1)	*** (***)	13 (9,5)
	2009	736	148	117 (10,7)	117 (10,7)	- (-)	- (-)	83 (11,0)	*** (***)	31 (8,0)
LA Haupt- und Realschulen/ Unterstufe und Mittelstufe Gymnasien	2007	245	63	29 (7,6)	29 (7,6)	- (-)	- (-)	24 (8,1)	- (-)	5 (5,5)
	2008	241	59	36 (8,0)	36 (8,0)	- (-)	- (-)	32 (8,1)	*** (***)	*** (***)
	2009	244	48	63 (7,1)	62 (7,0)	*** (***)	- (-)	48 (7,6)	*** (***)	13 (5,9)
LA Master (soweit keine Differenzierung möglich)	2007	136	109	31 (1,6)	31 (1,6)	- (-)	- (-)	31 (1,6)	- (-)	- (-)
	2008	65	36	- (-)	- (-)	- (-)	- (-)	- (-)	- (-)	- (-)
	2009	63	39	- (-)	- (-)	- (-)	- (-)	- (-)	- (-)	- (-)
LA Master Grund- und Hauptschulen	2008	-	1	12 (1,5)	12 (1,5)	- (-)	- (-)	12 (1,5)	- (-)	- (-)
	2009	16	7	18 (2,0)	18 (2,0)	- (-)	- (-)	17 (1,9)	*** (***)	- (-)
LA Master Grundschulen	2008	62	20	30 (2,0)	30 (2,0)	- (-)	- (-)	30 (2,0)	- (-)	- (-)
	2009	42	18	23 (2,5)	23 (2,5)	- (-)	- (-)	19 (2,8)	4 (1,5)	- (-)

* darunter 18 Fälle ohne Angabe der Fachstudiendauer

Abschluss	Jahr	Anzahl		Anzahl Absolventen (Median Fachstudiendauer)						
		Studie- rende	Studien- anfänger	insge- samt	Deut- sche	Bildungs- inländer	Bildungs- ausländer	Erst- studium	Zweit- studium	Sonstiges Studium
LA Master Gymnasien	2008	43	14	7 (4,5)	7 (4,5)	- (-)	- (-)	7 (4,5)	- (-)	- (-)
	2009	46	14	11 (3,9)	11 (3,9)	- (-)	- (-)	10 (4,0)	- (-)	*** (***)
LA Master Haupt- und Real- schulen/Unter-/ Mittelstufe Gymn.	2008	12	14	4 (2,0)	4 (2,0)	- (-)	- (-)	4 (2,0)	- (-)	- (-)
	2009	23	8	9 (1,6)	9 (1,6)	- (-)	- (-)	6 (1,6)	*** (***)	- (-)
LA Master Realschulen	2008	-	1	*** (***)	*** (***)	- (-)	- (-)	*** (***)	- (-)	- (-)
	2009	9	6	8 (2,3)	8 (2,3)	- (-)	- (-)	8 (2,3)	- (-)	- (-)
LA Mittelstufe/ Sek. I	2007	78	1	60 (9,2)	60 (9,2)	- (-)	- (-)	45 (9,3)	*** (***)	13 (8,5)
	2008	54	-	37 (10,9)	37 (10,9)	- (-)	- (-)	24 (10,8)	- (-)	13 (11,2)
	2009	36	-	24 (11,3)	24 (11,3)	- (-)	- (-)	16 (11,0)	- (-)	8 (11,8)
LA Oberstufe/ Sek. II, allgemein- bildende Schulen	2007	95	1	53 (12,1)	53 (12,1)	- (-)	- (-)	49 (11,9)	*** (***)	*** (***)
	2008	66	9	41 (12,0)	41 (12,0)	- (-)	- (-)	35 (11,9)	*** (***)	5 (6,0)
	2009	28	-	22 (14,5)	22 (14,5)	- (-)	- (-)	15 (14,5)	*** (***)	5 (14,5)
LA Oberstufe/ Sek. II, berufliche Schulen	2007	2	-	4 (11,5)	4 (11,5)	- (-)	- (-)	4 (11,5)	- (-)	- (-)
	2008	1	-	- (-)	- (-)	- (-)	- (-)	- (-)	- (-)	- (-)
	2009	1	-	- (-)	- (-)	- (-)	- (-)	- (-)	- (-)	- (-)
LA Realschulen	2007	141	52	31 (7,4)	31 (7,4)	- (-)	- (-)	22 (7,8)	- (-)	9 (5,5)
	2008	135	12	32 (8,4)	32 (8,4)	- (-)	- (-)	26 (8,7)	- (-)	6 (6,0)
	2009	117	17	38 (8,3)	38 (8,3)	- (-)	- (-)	37 (8,4)	- (-)	*** (***)
LA Sonder- schulen/ Förderschulen	2007	75	6	19 (9,0)	19 (9,0)	- (-)	- (-)	11 (8,9)	*** (***)	7 (4,0)
	2008	78	18	16 (8,6)	16 (8,6)	- (-)	- (-)	13 (8,6)	*** (***)	*** (***)
	2009	65	7	26 (6,8)	26 (6,8)	- (-)	- (-)	24 (7,0)	- (-)	*** (***)
Magister	2007	499	142	33 (11,6)	26 (11,5)	*** (***)	6 (10,0)	30 (11,5)	*** (***)	- (-)
	2008	406	73	25 (11,8)	22 (12,0)	- (-)	*** (***)	21 (12,5)	4 (8,0)	- (-)
	2009	343	45	36 (10,9)	31 (11,0)	- (-)	5 (9,5)	34 (10,8)	*** (***)	- (-)
Master an U (Abs. vorausg.)	2007	52	35	*** (***)	*** (***)	- (-)	*** (***)	- (-)	*** (***)	*** (***)
	2008	82	28	35 (3,9)	29 (3,8)	*** (***)	5 (5,5)	4 (7,5)	*** (***)	30 (3,8)
	2009	87	29	15 (3,9)	11 (4,6)	- (-)	4 (3,0)	- (-)	*** (***)	14 (4,5)

STUDIENBEREICH KATHOLISCHE THEOLOGIE, -RELIGIONSLEHRE

Abschluss	Jahr	Anzahl		Anzahl Absolventen (Median Fachstudiendauer)						
		Studierende	Studienanfänger	insgesamt	Deutsche	Bildungsinländer	Bildungsausländer	Erststudium	Zweitstudium	Sonstiges Studium
Bachelor an U (einschl. Zwei-Fach-BA)	2007	293	124	34 (5,9)	34 (5,9)	- (-)	- (-)	32 (5,9)	*** (***)	- (-)
	2008	234	79	49 (5,8)	47 (5,8)	- (-)	*** (***)	49 (5,8)	- (-)	- (-)
	2009	285	91	68 (5,8)	66 (5,8)	*** (***)	*** (***)	67 (5,8)	*** (***)	- (-)
Diplom (FH)	2007	361	114	33 (7,7)	32 (7,7)	- (-)	*** (***)	33 (7,7)	- (-)	- (-)
	2008	323	88	49 (7,6)	49 (7,6)	- (-)	- (-)	48 (7,6)	*** (***)	- (-)
	2009	226	57	31 (7,5)	30 (7,5)	*** (***)	- (-)	31 (7,5)	- (-)	- (-)
Diplom (U)	2007	2.287	773	293 (10,1)	261 (10,0)	5 (7,5)	27 (10,3)	260 (10,1)	27 (9,8)	6 (4,5)
	2008	2.149	588	268 (10,0)	240 (10,0)	4 (10,0)	24 (9,8)	241 (10,1)	19 (9,8)	8 (6,0)
	2009	1.919	278	253 (10,5)	232 (10,5)	*** (***)	19 (10,1)	223 (10,6)	29 (9,8)	*** (***)
Fakultätsprüfung	2009	84	28	5 (9,8)	*** (***)	*** (***)	*** (***)	5 (9,8)	- (-)	- (-)
Kirchliche Prüfung	2007	181	67	20 (9,5)	25 (9,5)	*** (***)	4 (10,0)	26 (9,5)	4 (9,5)	- (-)
	2008	167	70	23 (9,9)	19 (9,9)	*** (***)	*** (***)	18 (10,0)	5 (9,8)	- (-)
	2009	211	134	24 (10,3)	22 (10,3)	*** (***)	*** (***)	22 (10,0)	*** (***)	- (-)
LA Bachelor (soweit keine Differenzierung möglich)	2008	129	123	*** (***)	*** (***)	- (-)	- (-)	*** (***)	- (-)	- (-)
	2009	179	70	8 (6,0)	8 (6,0)	- (-)	- (-)	8 (6,0)	- (-)	- (-)
LA Bachelor Grundschulen/ Sek. I	2008	80	22	13 (5,5)	13 (5,5)	- (-)	- (-)	13 (5,5)	- (-)	- (-)
	2009	79	24	22 (6,2)	20 (6,3)	*** (***)	- (-)	22 (6,2)	- (-)	- (-)
LA Berufliche Schulen	2007	116	18	9 (6,3)	9 (6,3)	- (-)	- (-)	5 (6,5)	*** (***)	*** (***)
	2008	93	18	7 (6,5)	7 (6,5)	- (-)	- (-)	4 (7,0)	*** (***)	*** (***)
	2009	75	8	*** (***)	*** (***)	- (-)	- (-)	*** (***)	- (-)	*** (***)
LA Grund- und Hauptschulen	2007	130	78	39 (6,3)	39 (6,3)	- (-)	- (-)	6 (6,6)	- (-)	33 (5,8)
	2008	107	64	35 (6,9)	35 (6,9)	- (-)	- (-)	19 (7,2)	- (-)	16 (3,5)
	2009	95	53	41 (5,8)	41 (5,8)	- (-)	- (-)	11 (6,5)	- (-)	30 (2,0)
LA Grundschulen	2007	676	116	33 (6,8)	32 (6,9)	*** (***)	- (-)	23 (7,5)	- (-)	10 (4,5)
	2008	654	132	86 (7,0)	84 (7,1)	*** (***)	- (-)	44 (7,2)	- (-)	42 (6,8)
	2009	620	107	64 (7,1)	62 (7,1)	*** (***)	- (-)	30 (7,6)	- (-)	34 (6,0)
LA Grund- schulen/ Sek. I	2007	68	5	30 (8,7)	30 (8,7)	- (-)	- (-)	26 (8,7)	- (-)	4 (8,0)
	2008	29	-	20 (8,6)	20 (8,6)	- (-)	- (-)	10 (8,4)	- (-)	10 (10,2)
	2009	20	-	19 (8,8)	18 (8,7)	- (-)	*** (***)	16 (8,7)	- (-)	*** (***)

Abschluss	Jahr	Anzahl		Anzahl Absolventen (Median Fachstudiendauer)						
		Studierende	Studienanfänger	insgesamt	Deutsche	Bildungsinländer	Bildungsausländer	Erststudium	Zweitstudium	Sonstiges Studium
LA Grundstufe/ Primarstufe	2007	71	-	87 (7,9)	87 (7,9)	- (-)	- (-)	39 (8,3)	*** (***)	47 (7,3)
	2008	40	-	49 (9,1)	49 (9,1)	- (-)	- (-)	8 (9,0)	- (-)	41 (9,1)
	2009	25	-	6 (4,7)	6 (4,7)	- (-)	- (-)	5 (4,5)	- (-)	*** (***)
LA Gymnasien	2007	906	269	70 (9,7)	70 (9,7)	- (-)	- (-)	59 (9,8)	*** (***)	10 (7,5)
	2008	950	221	93 (9,6)	92 (9,5)	- (-)	*** (***)	77 (9,7)	8 (5,7)	8 (4,0)
	2009	998	163	146 (10,0)	143 (10,0)	*** (***)	- (-)	124 (10,0)	4 (11,0)	18 (9,7)
LA Haupt- und Realschulen/ Unter-/Mittel- stufe Gymn.	2007	249	77	21 (6,7)	20 (6,8)	- (-)	*** (***)	14 (7,0)	*** (***)	4 (7,0)
	2008	230	40	38 (7,7)	38 (7,7)	- (-)	- (-)	28 (7,9)	4 (5,0)	6 (6,0)
	2009	245	51	56 (7,9)	55 (7,9)	*** (***)	- (-)	44 (8,1)	*** (***)	9 (6,3)
LA Master	2007	18	18	9 (1,6)	9 (1,6)	- (-)	- (-)	*** (***)	7 (1,5)	- (-)
LA Master Grund- und Hauptschulen	2008	-	-	*** (***)	*** (***)	- (-)	- (-)	*** (***)	- (-)	- (-)
	2009	10	6	9 (1,9)	9 (1,9)	- (-)	- (-)	9 (1,9)	- (-)	- (-)
LA Master Grundschulen	2009	12	17	9 (1,5)	9 (1,5)	- (-)	- (-)	*** (***)	7 (1,5)	- (-)
LA Master Grundschulen/ Sek. I	2008	18	16	23 (1,7)	23 (1,7)	- (-)	- (-)	15 (1,5)	8 (2,3)	- (-)
	2009	4	-	*** (***)	*** (***)	- (-)	- (-)	*** (***)	- (-)	- (-)
LA Master Gymnasien	2008	11	4	*** (***)	*** (***)	- (-)	- (-)	*** (***)	- (-)	- (-)
	2009	24	12	6 (5,0)	6 (5,0)	- (-)	- (-)	6 (5,0)	- (-)	- (-)
LA Mittelstufe/ Sek. I	2007	55	-	54 (9,1)	54 (9,1)	- (-)	- (-)	36 (8,9)	4 (9,0)	14 (10,5)
	2008	37	1	36 (9,6)	36 (9,6)	- (-)	- (-)	15 (10,4)	*** (***)	19 (9,2)
	2009	29	-	19 (11,8)	19 (11,8)	- (-)	- (-)	13 (11,5)	- (-)	6 (12,0)
LA Oberstufe/ Sek. II, allgemein- bildende Schulen	2007	144	2	131 (11,4)	130 (11,4)	*** (***)	- (-)	123 (11,2)	*** (***)	5 (12,5)
	2008	88	-	111 (11,3)	111 (11,3)	- (-)	- (-)	97 (11,4)	4 (13,0)	10 (10,0)
	2009	63	-	48 (12,3)	48 (12,3)	- (-)	- (-)	38 (12,8)	*** (***)	9 (8,8)
LA Realschulen	2007	156	57	54 (8,3)	52 (8,2)	*** (***)	*** (***)	45 (8,5)	- (-)	9 (5,3)
	2008	158	18	52 (8,9)	51 (8,8)	*** (***)	- (-)	46 (9,0)	*** (***)	4 (6,0)
	2009	141	16	51 (8,3)	51 (8,3)	- (-)	- (-)	42 (8,3)	*** (***)	8 (6,8)
LA Sonder- schulen/ Förderschulen	2007	76	11	20 (8,6)	20 (8,6)	- (-)	- (-)	13 (8,8)	4 (8,0)	*** (***)
	2008	67	8	13 (8,5)	13 (8,5)	- (-)	- (-)	12 (8,5)	- (-)	*** (***)
	2009	61	5	22 (8,9)	22 (8,9)	- (-)	- (-)	17 (9,2)	- (-)	5 (7,0)

Abschluss	Jahr	Anzahl		Anzahl Absolventen (Median Fachstudiendauer)						
		Studierende	Studienanfänger	insgesamt	Deutsche	Bildungs-inländer	Bildungs-ausländer	Erst-studium	Zweit-studium	Sonstiges Studium
Lizentiat	2007	323	52	19 (5,5)	6 (6,5)	*** (***)	11 (4,3)	*** (***)	- (-)	18 (5,0)
	2008	218	84	14 (4,7)	8 (4,3)	- (-)	6 (5,0)	- (-)	*** (***)	13 (4,6)
	2009	218	41	20 (6,3)	10 (6,5)	- (-)	10 (6,0)	- (-)	- (-)	20 (6,3)
Magister	2007	276	74	13 (10,5)	11 (10,5)	- (-)	*** (***)	12 (11,0)	- (-)	*** (***)
	2008	227	35	19 (10,8)	18 (10,5)	*** (***)	- (-)	19 (10,8)	- (-)	- (-)
	2009	224	76	15 (10,3)	15 (10,3)	- (-)	- (-)	12 (10,5)	*** (***)	*** (***)
Master an FH (Abs. vorausg.)	2008	28	21	20 (3,7)	20 (3,7)	- (-)	- (-)	- (-)	- (-)	20 (3,7)
	2009	22	-	- (-)	- (-)	- (-)	- (-)	- (-)	- (-)	- (-)

STUDIENBEREICH PHILOSOPHIE

Abschluss	Jahr	Anzahl		Anzahl Absolventen (Median Fachstudiendauer)						
		Studierende	Studienanfänger	insgesamt	Deutsche	Bildungs-inländer	Bildungs-ausländer	Erst-studium	Zweit-studium	Sonstiges Studium
Bachelor an U (einschl. Zwei-Fach-BA)	2007	2.375	1.396	150 (6,4)	146 (6,4)	- (-)	4 (6,0)	144 (6,4)	6 (6,0)	- (-)
	2008	3.459	1.915	228 (5,9)	221 (5,9)	*** (***)	4 (5,5)	220 (5,9)	8 (6,5)	- (-)
	2009	4.481	2.233	354 (5,9)	337 (5,9)	7 (7,5)	10 (6,3)	346 (5,9)	8 (6,0)	- (-)
Diplom (U)	2007	89	15	14 (6,0)	13 (5,9)	- (-)	*** (***)	*** (***)	*** (***)	9 (5,4)
	2008	54	-	11 (10,5)	7 (11,3)	*** (***)	*** (***)	7 (11,8)	- (-)	4 (6,0)
	2009	36	-	5 (13,5)	5 (13,5)	- (-)	- (-)	*** (***)	- (-)	*** (***)
LA Bachelor (soweit keine Differenzierung möglich)	2007	7	4	- (-)	- (-)	- (-)	- (-)	- (-)	- (-)	- (-)
	2008	88	83	- (-)	- (-)	- (-)	- (-)	- (-)	- (-)	- (-)
	2009	150	100	9 (5,6)	9 (5,6)	- (-)	- (-)	9 (5,6)	- (-)	- (-)
LA Grundschulen	2007	19	4	32 (7,7)	32 (7,7)	- (-)	- (-)	21 (9,2)	- (-)	11 (3,5)
	2008	5	1	16 (7,7)	16 (7,7)	- (-)	- (-)	15 (7,8)	- (-)	*** (***)
	2009	4	4	14 (6,8)	14 (6,8)	- (-)	- (-)	14 (6,8)	- (-)	- (-)
LA Gymnasien	2007	1.269	415	120 (10,2)	113 (10,0)	*** (***)	5 (10,8)	68 (11,1)	*** (***)	49 (6,5)
	2008	1.196	294	141 (9,2)	135 (9,3)	*** (***)	4 (3,0)	77 (10,0)	7 (9,5)	57 (5,5)
	2009	1.199	275	187 (9,6)	183 (9,6)	*** (***)	*** (***)	103 (10,4)	7 (9,5)	77 (5,9)
LA Haupt- und Realschule/ Unter- und Mittelstufe Gymnasium	2007	109	29	*** (***)	*** (***)	- (-)	- (-)	*** (***)	- (-)	*** (***)
	2008	103	18	8 (7,5)	8 (7,5)	- (-)	- (-)	*** (***)	*** (***)	5 (6,8)
	2009	111	27	12 (7,7)	12 (7,7)	- (-)	- (-)	6 (8,0)	- (-)	6 (7,0)

Abschluss	Jahr	Anzahl		Anzahl Absolventen (Median Fachstudiendauer)						
		Studierende	Studienanfänger	insgesamt	Deutsche	Bildungs-inländer	Bildungs-ausländer	Erst-studium	Zweit-studium	Sonstiges Studium
LA Master Gymnasien	2008	11	6	6 (3,4)	5 (3,4)	*** (***)	- (-)	6 (3,4)	- (-)	- (-)
	2009	18	11	4 (4,0)	4 (4,0)	- (-)	- (-)	4 (4,0)	- (-)	- (-)
LA Mittelstufe/ Sek. I	2007	39	5	4 (9,0)	4 (9,0)	- (-)	- (-)	4 (9,0)	- (-)	- (-)
	2008	27	-	8 (8,5)	7 (8,8)	- (-)	*** (***)	7 (8,8)	- (-)	*** (***)
	2009	24	1	26 (3,8)	26 (3,8)	- (-)	- (-)	10 (8,8)	- (-)	16 (3,5)
LA Oberstufe/ Sek. II, allgemeinbildende Schulen	2007	181	-	77 (11,6)	77 (11,6)	- (-)	- (-)	54 (12,0)	- (-)	23 (10,3)
	2008	128	-	67 (11,4)	66 (11,4)	- (-)	*** (***)	47 (11,1)	- (-)	20 (13,2)
	2009	80	2	51 (11,6)	49 (11,6)	*** (***)	- (-)	39 (11,6)	- (-)	12 (12,0)
LA Realschulen	2007	22	14	*** (***)	*** (***)	- (-)	- (-)	- (-)	- (-)	*** (***)
	2008	11	2	6 (9,5)	6 (9,5)	- (-)	- (-)	*** (***)	- (-)	*** (***)
	2009	13	6	6 (5,5)	5 (5,5)	*** (***)	- (-)	*** (***)	- (-)	5 (5,3)
Magister	2007	8.224	1.318	556 (11,8)	492 (11,8)	12 (13,0)	52 (11,5)	522 (11,8)	33 (12,2)	*** (***)
	2008	6.495	667	573 (11,7)	526 (11,7)	8 (13,0)	39 (13,1)	530 (11,8)	42 (11,5)	*** (***)
	2009	5.489	488	596 (11,8)	543 (11,7)	12 (14,5)	41 (12,3)	568 (11,8)	25 (11,5)	*** (***)
Master an U (Abs. vorausg.)	2007	257	158	39 (4,2)	35 (4,1)	- (-)	4 (5,0)	28 (4,0)	5 (5,3)	6 (4,0)
	2008	414	239	37 (4,1)	31 (4,0)	*** (***)	5 (4,3)	25 (4,4)	4 (3,5)	8 (3,7)
	2009	611	291	61 (4,1)	45 (4,3)	*** (***)	13 (2,5)	28 (4,1)	18 (5,8)	15 (3,3)

STUDIENBEREICH GESCHICHTE

Abschluss	Jahr	Anzahl		Anzahl Absolventen (Median Fachstudiendauer)						
		Studierende	Studienanfänger	insgesamt	Deutsche	Bildungs-inländer	Bildungs-ausländer	Erst-studium	Zweit-studium	Sonstiges Studium
Bachelor an U (einschl. Zwei-Fach-BA)	2007	5.773	2.955	362 (6,2)	348 (6,2)	6 (6,5)	8 (5,8)	362 (6,2)	- (-)	- (-)
	2008	8.105	3.824	676 (5,9)	647 (5,9)	13 (7,5)	16 (6,0)	669 (5,9)	7 (5,6)	- (-)
	2009	10.282	4.522	1.127 (5,9)	1.074 (6,0)	18 (5,9)	35 (5,4)	1.121 (5,9)	6 (6,5)	- (-)
Diplom (U)	2007	211	105	15 (10,9)	15 (10,9)	- (-)	- (-)	15 (10,9)	- (-)	- (-)
	2008	152	14	11 (10,0)	10 (10,0)	- (-)	*** (***)	10 (10,0)	*** (***)	- (-)
	2009	122	7	11 (11,0)	10 (11,0)	*** (***)	- (-)	10 (10,5)	*** (***)	- (-)
LA Bachelor (soweit keine Differenzierung möglich)	2007	349	151	- (-)	- (-)	- (-)	- (-)	- (-)	- (-)	- (-)
	2008	490	180	8 (5,7)	8 (5,7)	- (-)	- (-)	8 (5,7)	- (-)	- (-)
	2009	499	275	66 (5,7)	64 (5,7)	*** (***)	*** (***)	65 (5,7)	*** (***)	- (-)

Abschluss	Jahr	Anzahl		Anzahl Absolventen (Median Fachstudien-dauer)						
		Studie-rende	Studien-anfänger	insge-samt	Deut-sche	Bildungs-inländer	Bildungs-ausländer	Erst-studium	Zweit-studium	Sonstiges Studium
LA Bachelor Grundschulen/ Sek. I	2008	42	20	9 (5,5)	9 (5,5)	- (-)	- (-)	9 (5,5)	- (-)	- (-)
	2009	112	51	12 (5,6)	12 (5,6)	- (-)	- (-)	11 (5,6)	*** (***)	- (-)
LA Bachelor Gymnasien	2008	42	40	17 (5,5)	16 (5,6)	- (-)	*** (***)	16 (5,6)	*** (***)	- (-)
	2009	232	65	21 (6,3)	20 (6,2)	*** (***)	- (-)	21 (6,3)	- (-)	- (-)
LA Grund- und Hauptschulen	2007	425	117	32 (7,6)	31 (7,7)	- (-)	*** (***)	32 (7,6)	- (-)	- (-)
	2008	448	125	75 (7,5)	71 (7,5)	*** (***)	*** (***)	75 (7,5)	- (-)	- (-)
	2009	431	101	101 (7,8)	98 (7,7)	*** (***)	*** (***)	98 (7,8)	- (-)	*** (***)
LA Grund- schulen/ Sek. I	2007	71	1	16 (9,8)	14 (9,8)	- (-)	*** (***)	13 (9,8)	- (-)	*** (***)
	2008	45	-	8 (12,0)	8 (12,0)	- (-)	- (-)	7 (13,5)	- (-)	*** (***)
	2009	28	-	5 (10,3)	5 (10,3)	- (-)	- (-)	*** (***)	- (-)	*** (***)
LA Grundstufe/ Primarstufe	2007	5	-	*** (***)	*** (***)	- (-)	- (-)	- (-)	- (-)	*** (***)
	2008	5	-	10 (8,0)	10 (8,0)	- (-)	- (-)	10 (8,0)	- (-)	- (-)
	2009	5	-	11 (8,8)	10 (9,0)	*** (***)	- (-)	11 (8,8)	- (-)	- (-)
LA Gymnasien	2007	6.619	1.307	529 (10,8)	525 (10,8)	*** (***)	*** (***)	474 (10,8)	17 (10,8)	38 (8,4)
	2008	6.553	1.073	668 (11,2)	659 (11,2)	5 (9,5)	4 (7,0)	607 (11,3)	14 (9,0)	47 (9,3)
	2009	6.472	1.000	833 (10,8)	825 (10,9)	*** (***)	6 (10,0)	741 (10,9)	35 (9,9)	57 (8,8)
LA Haupt- und Realschulen/ Unter- und Mittelstufe Gymnasien	2007	1.041	257	35 (7,5)	32 (7,7)	*** (***)	- (-)	33 (7,6)	*** (***)	- (-)
	2008	1.057	196	89 (7,9)	86 (7,9)	*** (***)	- (-)	85 (7,9)	*** (***)	*** (***)
	2009	1.092	212	158 (7,6)	146 (7,5)	10 (8,3)	*** (***)	148 (7,6)	*** (***)	8 (4,0)
LA Master (soweit keine Differenzierung möglich)	2007	139	76	55 (2,7)	53 (2,8)	*** (***)	*** (***)	55 (2,7)	- (-)	- (-)
	2008	79	45	- (-)	- (-)	- (-)	- (-)	- (-)	- (-)	- (-)
	2009	81	57	*** (***)	*** (***)	- (-)	- (-)	- (-)	- (-)	*** (***)
LA Master Grund- schulen	2008	-	-	28 (2,7)	28 (2,7)	- (-)	- (-)	28 (2,7)	- (-)	- (-)
	2009	-	-	23 (1,8)	23 (1,8)	- (-)	- (-)	23 (1,8)	- (-)	- (-)
LA Master Grundschulen/ Sek. I	2008	14	15	6 (1,8)	5 (1,8)	*** (***)	- (-)	*** (***)	*** (***)	- (-)
	2009	9	5	6 (2,3)	6 (2,3)	- (-)	- (-)	5 (2,5)	- (-)	*** (***)
LA Master Gymnasien	2008	89	53	24 (3,7)	22 (3,6)	*** (***)	- (-)	24 (3,7)	- (-)	- (-)
	2009	206	140	39 (3,8)	37 (3,8)	*** (***)	*** (***)	38 (3,8)	*** (***)	- (-)
LA Master Haupt- u. Realschulen/ Unter- u. Mittel- stufe Gymn.	2008	-	-	6 (2,3)	6 (2,3)	- (-)	- (-)	6 (2,3)	- (-)	- (-)
	2009	2	2	6 (2,0)	5 (2,5)	- (-)	*** (***)	6 (2,0)	- (-)	- (-)

Abschluss	Jahr	Anzahl		Anzahl Absolventen (Median Fachstudiendauer)						
		Studierende	Studienanfänger	insgesamt	Deutsche	Bildungsinländer	Bildungsausländer	Erststudium	Zweitstudium	Sonstiges Studium
LA Master Realschulen	2008	-	-	5 (1,5)	5 (1,5)	- (-)	- (-)	5 (1,5)	- (-)	- (-)
	2009	18	14	8 (1,7)	6 (1,6)	*** (***)	*** (***)	8 (1,7)	- (-)	- (-)
LA Mittelstufe/ Sek. I	2007	4.431	26	110 (8,9)	105 (8,8)	4 (9,5)	*** (***)	105 (8,9)	*** (***)	4 (5,0)
	2008	308	-	84 (9,5)	80 (9,4)	4 (10,0)	- (-)	79 (9,5)	*** (***)	4 (10,0)
	2009	219	3	56 (10,0)	53 (10,0)	- (-)	*** (***)	53 (10,0)	- (-)	*** (***)
LA Oberstufe/ Sek. II, allgemeinbildende Schulen	2007	755	2	221 (11,4)	215 (11,4)	5 (10,3)	*** (***)	210 (11,3)	*** (***)	8 (13,0)
	2008	545	-	189 (11,3)	186 (11,3)	*** (***)	*** (***)	175 (11,4)	- (-)	14 (10,0)
	2009	333	-	160 (12,8)	158 (12,8)	*** (***)	*** (***)	150 (12,7)	*** (***)	9 (13,8)
LA Realschulen	2007	624	161	76 (8,4)	75 (8,4)	*** (***)	- (-)	61 (8,8)	*** (***)	12 (7,3)
	2008	568	79	95 (8,3)	95 (8,3)	- (-)	- (-)	89 (8,3)	- (-)	6 (6,0)
	2009	494	67	121 (8,8)	115 (8,7)	4 (10,3)	*** (***)	110 (8,8)	*** (***)	8 (7,0)
LA Sek. I/ Primarstufe	2007	15	-	6 (11,0)	6 (11,0)	- (-)	- (-)	6 (11,0)	- (-)	- (-)
	2008	10	-	10 (11,0)	10 (11,0)	- (-)	- (-)	10 (11,0)	- (-)	- (-)
	2009	7	-	7 (12,5)	7 (12,5)	- (-)	- (-)	7 (12,5)	- (-)	- (-)
LA Sonder- schulen/ Förderschulen	2007	86	14	19 (8,9)	19 (8,9)	- (-)	- (-)	15 (8,8)	*** (***)	*** (***)
	2008	85	16	10 (8,7)	10 (8,7)	- (-)	- (-)	10 (8,7)	- (-)	- (-)
	2009	85	14	12 (7,5)	11 (7,8)	- (-)	*** (***)	12 (7,5)	- (-)	- (-)
Magister	2007	18.078	1.954	1.625 (11,6)	1.536 (11,6)	13 (11,8)	76 (11,0)	1.576 (11,6)	45 (10,9)	4 (12,5)
	2008	14.395	728	1.730 (11,6)	1.632 (11,6)	19 (13,2)	79 (11,5)	1.701 (11,6)	29 (11,8)	- (-)
	2009	11.875	443	1.711 (11,7)	1.618 (11,7)	29 (12,4)	64 (12,0)	1.661 (11,7)	50 (12,1)	- (-)
Master an U (mit und ohne vorausgesetzte Abschlussprüfung)	2007	343	197	58 (3,8)	52 (3,8)	*** (***)	4 (4,0)	26 (4,0)	7 (3,5)	25 (3,9)
	2008	530	289	107 (4,3)	96 (4,3)	*** (***)	9 (3,8)	68 (4,6)	12 (4,7)	27 (3,6)
	2009	866	510	122 (4,4)	107 (4,3)	*** (***)	12 (5,0)	84 (4,3)	21 (5,1)	17 (4,3)

**STUDIENBEREICH BIBLIOTHEKSWISSENSCHAFT, DOKUMENTATION (2009)
BZW. BIBLIOTHEKSWISSENSCHAFT, DOKUMENTATION, PUBLIZISTIK (2007
UND 2008)**

Abschluss	Jahr	Anzahl		Anzahl Absolventen (Median Fachstudiendauer)						
		Studierende	Studienanfänger	insgesamt	Deutsche	Bildungsinländer	Bildungsausländer	Erststudium	Zweitstudium	Sonstiges Studium
Bachelor an KH	2007	250	169	16	16	-	-	16	-	-
	2008	353	153	30 (5,8)	30 (5,8)	- (-)	- (-)	30 (5,8)	- (-)	- (-)

noch: Studienbereich Bibliothekswissenschaft, Dokumentation (2009) bzw. Bibliothekswissenschaft, Dokumentation, Publizistik (2007 und 2008)

Abschluss	Jahr	Anzahl		Anzahl Absolventen (Median Fachstudiendauer)						
		Studierende	Studienanfänger	insgesamt	Deutsche	Bildungsinländer	Bildungsausländer	Erststudium	Zweitstudium	Sonstiges Studium
Bachelor an U (einschl. Zwei-Fach-BA)	2007	4.691	1.784	629 (5,9)	589 (5,8)	*** (***)	37 (6,4)	628 (5,9)	*** (***)	- (-)
	2008	5.906	2.253	787 (5,9)	724 (5,8)	18 (5,6)	45 (6,2)	780 (5,8)	7 (7,1)	- (-)
	2009	263	176	24 (5,5)	24 (5,5)	- (-)	- (-)	23 (5,5)	*** (***)	- (-)
Diplom (KH)	2007	705	4	121 (10,9)	116 (10,9)	*** (***)	4 (12,0)	114 (11,0)	4 (11,5)	*** (***)
	2008	570	2	81 (11,1)	75 (11,0)	*** (***)	5 (14,5)	74 (11,5)	6 (7,7)	*** (***)
Diplom (U)	2007	2.975	217	576 (10,1)	541 (10,1)	12 (11,0)	23 (10,9)	534 (10,3)	4 (11,7)	38 (4,5)
	2008	2.272	43	568 (10,2)	542 (10,2)	*** (***)	23 (10,4)	523 (10,4)	9 (10,1)	36 (4,5)
	2009	113	22	24 (9,0)	24 (9,0)	- (-)	- (-)	24 (9,0)	- (-)	- (-)
Magister	2007	8.517	543	1.066 (11,0)	998 (10,9)	15 (12,3)	53 (11,0)	1.054 (10,9)	6 (12,0)	6 (12,3)
	2008	6.985	349	1.134 (11,0)	1.056 (11,0)	16 (13,0)	62 (10,9)	1.128 (11,0)	6 (10,5)	- (-)
	2009	510	-	65 (10,8)	61 (10,9)	- (-)	4 (10,5)	65 (10,8)	- (-)	- (-)
Master an KH	2007	113	56	13 (3,8)	13 (3,8)	- (-)	- (-)	9 (4,3)	- (-)	4 (3,5)
	2008	134	45	36 (3,8)	34 (3,8)	*** (***)	*** (***)	21 (4,3)	- (-)	15 (3,6)
Master an U (einschl. Zwei-Fach-MA)	2007	805	455	246 (3,7)	238 (3,7)	*** (***)	7 (3,7)	54 (4,2)	*** (***)	190 (3,6)
	2008	1.222	749	300 (3,4)	273 (3,4)	*** (***)	24 (3,8)	94 (4,2)	- (-)	152 (3,0)
	2009	150	93	54 (3,5)	53 (3,5)	- (-)	*** (***)	- (-)	- (-)	54 (3,5)

STUDIENBEREICH ALLGEMEINE UND VERGLEICHENDE LITERATUR- UND SPRACHWISSENSCHAFT

Abschluss	Jahr	Anzahl		Anzahl Absolventen (Median Fachstudiendauer)						
		Studierende	Studienanfänger	insgesamt	Deutsche	Bildungsinländer	Bildungsausländer	Erststudium	Zweitstudium	Sonstiges Studium
Bachelor an U (einschl. Zwei-Fach-BA)	2007	3.474	1.511	464 (6,0)	423 (6,0)	6 (7,3)	35 (6,4)	454 (6,0)	10 (5,8)	- (-)
	2008	3.987	1.664	620 (6,1)	543 (6,1)	14 (6,8)	63 (6,1)	604 (6,1)	16 (6,0)	- (-)
	2009	4.756	1.976	728 (5,8)	650 (5,8)	20 (5,9)	58 (6,4)	714 (5,8)	14 (6,8)	- (-)
Diplom (U)	2007	986	135	174 (10,7)	127 (10,8)	*** (***)	45 (10,1)	163 (10,7)	11 (10,2)	- (-)
	2008	1.193	96	194 (10,5)	129 (10,5)	11 (12,5)	54 (9,8)	179 (10,6)	15 (9,3)	- (-)
	2009	925	19	206 (11,3)	153 (11,2)	13 (12,5)	40 (11,5)	194 (11,4)	12 (10,5)	- (-)
Magister	2007	6.445	723	752 (11,2)	639 (11,2)	16 (10,5)	97 (11,3)	735 (11,2)	16 (11,0)	*** (***)
	2008	4.937	347	711 (11,1)	609 (11,0)	13 (11,8)	89 (11,4)	703 (11,1)	8 (12,0)	- (-)
	2009	4.204	218	720 (11,5)	627 (11,5)	15 (10,8)	78 (12,1)	710 (11,5)	10 (13,0)	- (-)

Abschluss	Jahr	Anzahl		Anzahl Absolventen (Median Fachstudiendauer)						
		Studierende	Studienanfänger	insgesamt	Deutsche	Bildungsinländer	Bildungsausländer	Erststudium	Zweitstudium	Sonstiges Studium
Master an KH	2007	35	10	12 (3,8)	11 (3,8)	- (-)	*** (***)	12 (3,8)	- (-)	- (-)
	2008	32	7	18 (5,0)	16 (5,2)	- (-)	*** (***)	18 (5,0)	- (-)	- (-)
	2009	-	-	12 (4,8)	10 (5,0)	- (-)	*** (***)	12 (4,8)	- (-)	- (-)
Master an U (Abs. vorausg.)	2007	593	353	85 (3,8)	53 (3,8)	*** (***)	29 (3,9)	49 (3,8)	17 (3,8)	19 (3,9)
	2008	867	500	175 (3,9)	106 (3,8)	*** (***)	66 (4,0)	103 (3,7)	37 (3,9)	35 (4,3)
	2009	1.240	644	246 (4,0)	165 (4,0)	*** (***)	79 (4,0)	140 (4,3)	31 (3,7)	75 (3,7)
Zwei-Fach-BA	2008	34	10	6 (4,0)	6 (4,0)	- (-)	- (-)	6 (4,0)	- (-)	- (-)
	2009	33	7	11 (4,1)	10 (4,3)	- (-)	*** (***)	11 (4,1)	- (-)	- (-)
Sonstiger Abschluss	2007	44	15	15 (1,9)	4 (1,7)	- (-)	11 (2,3)	*** (***)	- (-)	13 (1,9)
	2008	12	3	13 (2,9)	2 (2,0)	- (-)	11 (2,9)	- (-)	- (-)	13 (2,9)
	2009	7	4	*** (***)	*** (***)	- (-)	*** (***)	- (-)	- (-)	*** (***)

STUDIENBEREICH ALTPHILOLOGIE (KLASSISCHE PHILOLOGIE), NEUGRIECHISCH

Abschluss	Jahr	Anzahl		Anzahl Absolventen (Median Fachstudiendauer)						
		Studierende	Studienanfänger	insgesamt	Deutsche	Bildungsinländer	Bildungsausländer	Erststudium	Zweitstudium	Sonstiges Studium
Bachelor an U (einschl. Zwei-Fach-BA)	2007	435	221	8 (5,8)	8 (5,8)	- (-)	- (-)	8 (5,8)	- (-)	- (-)
	2008	594	308	31 (5,7)	29 (5,7)	- (-)	*** (***)	30 (5,7)	*** (***)	- (-)
	2009	703	269	54 (6,7)	52 (6,7)	*** (***)	- (-)	53 (6,7)	*** (***)	- (-)
LA Bachelor (soweit keine Differenzierung möglich)	2007	131	62	- (-)	- (-)	- (-)	- (-)	- (-)	- (-)	- (-)
	2008	191	86	5 (11,5)	5 (11,5)	- (-)	- (-)	*** (***)	- (-)	4 (12,0)
	2009	255	143	22 (6,4)	21 (6,5)	*** (***)	- (-)	20 (6,4)	- (-)	*** (***)
LA Bachelor Gymnasien	2008	44	43	*** (***)	*** (***)	- (-)	- (-)	*** (***)	- (-)	- (-)
	2009	125	65	7 (5,9)	7 (5,9)	- (-)	- (-)	7 (5,9)	- (-)	- (-)
LA Gymnasien	2007	2.375	740	161 (11,0)	160 (11,0)	- (-)	*** (***)	129 (11,3)	5 (10,3)	27 (7,5)
	2008	2.531	722	181 (11,3)	178 (11,3)	- (-)	*** (***)	160 (11,4)	*** (***)	19 (8,5)
	2009			233 (10,7)	230 (10,7)	*** (***)	*** (***)	184 (11,0)	9 (7,8)	40 (8,5)
LA Oberstufe/ Sek. II. allgemein- bildende Schulen	2007	197	30	32 (12,8)	32 (12,8)	- (-)	- (-)	24 (12,6)	*** (***)	7 (14,0)
	2008	144	1	42 (10,5)	41 (10,5)	*** (***)	- (-)	22 (11,8)	- (-)	20 (3,8)
	2009	82	-	46 (12,3)	45 (12,4)	- (-)	*** (***)	26 (15,0)	- (-)	20 (3,7)

Abschluss	Jahr	Anzahl		Anzahl Absolventen (Median Fachstudiendauer)						
		Studierende	Studienanfänger	insgesamt	Deutsche	Bildungsinländer	Bildungsausländer	Erststudium	Zweitstudium	Sonstiges Studium
Magister	2007	574	90	26 (11,6)	21 (11,6)	- (-)	5 (11,5)	25 (11,6)	*** (***)	- (-)
	2008	397	51	41 (12,2)	29 (10,5)	*** (***)	10 (14,0)	40 (12,3)	*** (***)	- (-)
	2009	338	41	43 (10,6)	36 (10,3)	*** (***)	6 (11,3)	39 (10,8)	4 (8,0)	- (-)

STUDIENBEREICH GERMANISTIK (DEUTSCH, GERMANISCHE SPRACHEN OHNE ANGLISTIK)

Abschluss	Jahr	Anzahl		Anzahl Absolventen (Median Fachstudiendauer)						
		Studierende	Studienanfänger	insgesamt	Deutsche	Bildungsinländer	Bildungsausländer	Erststudium	Zweitstudium	Sonstiges Studium
Bachelor an U (einschl. Zwei-Fach-BA)	2007	10.715	5.204	890 (6,2)	823 (6,2)	14 (6,5)	53 (6,8)	885 (6,2)	5 (5,8)	- (-)
	2008	13.402	5.913	1.338 (5,7)	1.260 (5,7)	13 (5,8)	65 (7,1)	1.327 (5,7)	11 (5,4)	- (-)
	2009	15.189	5.333	2.057 (5,8)	1.931 (5,8)	30 (5,8)	96 (6,8)	2.040 (5,8)	17 (6,3)	- (-)
Diplom (U)	2007	404	50	92 (5,8)	84 (9,6)	*** (***)	7 (5,5)	85 (9,6)	- (-)	7 (4,8)
	2008	311	31	82 (9,5)	79 (9,6)	- (-)	*** (***)	77 (9,7)	- (-)	5 (6,2)
	2009	226	3	70 (9,5)	61 (9,6)	- (-)	9 (10,3)	67 (9,7)	- (-)	*** (***)
Diplom (U) Übersetzer	2007	646	5	84 (11,6)	17 (11,6)	*** (***)	66 (11,5)	79 (11,8)	5 (9,6)	- (-)
	2008	487	-	93 (11,5)	6 (10,0)	6 (10,5)	81 (11,7)	89 (11,6)	4 (8,5)	- (-)
	2009	372	-	73 (12,1)	6 (12,3)	*** (***)	66 (12,0)	71 (12,1)	*** (***)	- (-)
LA Bachelor (soweit keine Differenzierung möglich)	2007	551	311	- (-)	- (-)	- (-)	- (-)	- (-)	- (-)	- (-)
	2008	1.072	727	14 (5,6)	14 (5,6)	- (-)	- (-)	12 (5,6)	- (-)	*** (***)
	2009	1.626	1.178	94 (5,6)	91 (5,6)	- (-)	*** (***)	92 (5,6)	*** (***)	- (-)
LA BA Grund- schulen/Sek. I	2008	1.169	508	212 (5,5)	208 (5,5)	*** (***)	*** (***)	209 (5,5)	*** (***)	- (-)
	2009	1.902	636	397 (5,7)	392 (5,7)	4 (5,7)	*** (***)	395 (5,7)	*** (***)	- (-)
LA BA Gymnasien	2008	78	78	34 (5,7)	34 (5,7)	- (-)	- (-)	33 (5,6)	*** (***)	- (-)
	2009	404	162	37 (5,9)	37 (5,9)	- (-)	- (-)	37 (5,9)	- (-)	- (-)
LA BA Sek. I/ Primarstufe	2008	-	-	7 (5,6)	7 (5,6)	- (-)	- (-)	7 (5,6)	- (-)	- (-)
	2009	39	5	4 (7,0)	4 (7,0)	- (-)	- (-)	4 (7,0)	- (-)	- (-)
LA BA Sonder- schulen/ Förderschulen	2008	267	114	57 (5,5)	57 (5,5)	- (-)	- (-)	57 (5,5)	- (-)	- (-)
	2009	276	106	73 (5,6)	72 (5,6)	*** (***)	- (-)	73 (5,6)	- (-)	- (-)
LA Berufliche Schulen	2007	287	77	10 (7,0)	10 (7,0)	- (-)	- (-)	5 (8,5)	*** (***)	*** (***)
	2008	283	57	9 (6,8)	9 (6,8)	- (-)	- (-)	7 (6,8)	*** (***)	*** (***)
	2009	304	68	23 (9,8)	23 (9,8)	- (-)	- (-)	17 (10,2)	*** (***)	5 (9,5)

Abschluss	Jahr	Anzahl		Anzahl Absolventen (Median Fachstudiendauer)						
		Studierende	Studienanfänger	insgesamt	Deutsche	Bildungsinländer	Bildungsausländer	Erststudium	Zweitstudium	Sonstiges Studium
LA Grund- und Hauptschulen	2007	5.555	1.216	1.235 (7,7)	1.208 (7,7)	15 (9,1)	12 (8,0)	1.228 (7,7)	- (-)	7 (3,3)
	2008	4.926	1.047	1.216 (7,7)	1.188 (7,7)	12 (8,0)	16 (7,8)	1.201 (7,7)	- (-)	15 (3,5)
	2009	4.441	1.056	1.200 (7,6)	1.167 (7,6)	14 (9,0)	19 (9,3)	1.183 (7,7)	*** (***)	16 (2,8)
LA Grundschulen	2007	5.981	1.109	587 (7,6)	580 (7,6)	5 (7,5)	*** (***)	558 (7,6)	5 (7,3)	24 (4,5)
	2008	5.731	919	803 (7,8)	796 (7,8)	*** (***)	4 (8,0)	764 (7,8)	6 (6,5)	33 (6,6)
	2009	5.517	1.072	1.108 (7,5)	1.092 (7,5)	9 (6,6)	7 (10,2)	1.069 (7,6)	7 (8,5)	32 (4,5)
LA Grundschulen/ Sek. I	2007	1.729	87	620 (8,7)	613 (8,7)	*** (***)	4 (8,0)	615 (8,7)	- (-)	5 (7,0)
	2008	917	2	381 (9,0)	375 (9,0)	*** (***)	4 (8,5)	373 (9,0)	*** (***)	6 (6,0)
	2009	528	-	257 (9,3)	250 (9,3)	*** (***)	4 (9,0)	250 (9,3)	- (-)	7 (10,2)
LA Grundstufe/ Primarstufe	2007	998	2	350 (8,7)	346 (8,7)	4 (8,7)	- (-)	348 (8,7)	- (-)	*** (***)
	2008	448	-	230 (8,6)	227 (8,6)	*** (***)	*** (***)	230 (8,6)	- (-)	- (-)
	2009	248	1	169 (8,0)	164 (7,9)	*** (***)	*** (***)	167 (8,0)	- (-)	*** (***)
LA Gymnasien	2007	17.842	3.335	1.513 (10,5)	1.481 (10,5)	8 (11,5)	24 (11,5)	1.412 (10,6)	25 (8,8)	76 (6,8)
	2008	17.522	3.095	1.963 (10,5)	1.926 (10,5)	13 (9,5)	24 (10,8)	1.847 (10,6)	44 (9,9)	72 (6,5)
	2009	17.569	2.916	2.404 (10,4)	2.363 (10,4)	13 (10,5)	28 (10,1)	2.237 (10,5)	58 (10,3)	109 (6,6)
LA Haupt- und Realschulen/ Unterstufe und Mittelstufe Gymnasien	2007	2.485	529	157 (7,9)	154 (7,9)	*** (***)	*** (***)	144 (7,9)	7 (7,3)	6 (9,3)
	2008	2.465	476	314 (8,2)	305 (8,2)	*** (***)	6 (7,0)	299 (8,2)	5 (9,3)	10 (5,4)
	2009	2.538	530	397 (8,0)	386 (8,0)	4 (8,0)	7 (9,3)	383 (8,1)	8 (8,0)	6 (5,5)
LA Hauptschulen	2007	558	263	*** (***)	*** (***)	- (-)	- (-)	- (-)	- (-)	*** (***)
	2008	573	180	4 (7,0)	4 (7,0)	- (-)	- (-)	- (-)	- (-)	4 (7,0)
	2009	568	132	*** (***)	*** (***)	- (-)	- (-)	- (-)	- (-)	*** (***)
LA Master (soweit keine Differenzierung möglich)	2007	224	230	46 (1,9)	46 (1,9)	- (-)	- (-)	33 (2,8)	13 (1,5)	- (-)
	2008	109	94	7 (3,1)	7 (3,1)	- (-)	- (-)	- (-)	- (-)	7 (3,1)
	2009	129	76	9 (2,5)	9 (2,5)	- (-)	- (-)	- (-)	- (-)	9 (2,5)
LA Master Grund- und Hauptschulen	2008	-	16	35 (1,5)	34 (1,5)	*** (***)	- (-)	35 (1,5)	- (-)	- (-)
	2009	307	287	98 (1,6)	97 (1,6)	*** (***)	- (-)	97 (1,6)	*** (***)	- (-)
LA Master Grundschulen	2008	-	-	28 (1,8)	27 (1,8)	*** (***)	- (-)	27 (1,8)	*** (***)	- (-)
	2009	120	195	100 (1,7)	100 (1,7)	- (-)	- (-)	86 (1,8)	14 (1,5)	- (-)
LA Master Grundschulen/ Sek. I	2008	307	264	40 (1,9)	40 (1,9)	- (-)	- (-)	26 (1,7)	13 (2,4)	*** (***)
	2009	131	26	130 (2,2)	129 (2,2)	- (-)	*** (***)	96 (2,5)	4 (1,5)	30 (1,5)
LA Master Grund-/Primarstufe	2009	40	40	13 (1,5)	12 (1,5)	- (-)	*** (***)	13 (1,5)	- (-)	- (-)

noch: Studienbereich Germanistik (Deutsch, germanische Sprachen ohne Anglistik)

Abschluss	Jahr	Anzahl		Anzahl Absolventen (Median Fachstudiendauer)						
		Studierende	Studienanfänger	insgesamt	Deutsche	Bildungsinländer	Bildungsausländer	Erststudium	Zweitstudium	Sonstiges Studium
LA Master Gymnasien	2008	238	145	63 (3,8)	62 (3,8)	*** (***)	- (-)	61 (3,8)	*** (***)	- (-)
	2009	473	290	145 (4,1)	143 (4,1)	*** (***)	*** (***)	135 (4,1)	6 (4,5)	4 (3,3)
LA Master Haupt-/Reals. Unter-/Mittel- stufe Gymn.	2008	-	-	8 (1,8)	8 (1,8)	- (-)	- (-)	8 (1,8)	- (-)	- (-)
	2009	15	28	11 (1,8)	10 (1,7)	*** (***)	- (-)	10 (1,8)	*** (***)	- (-)
LA Master Realschulen	2008	-	2	4 (1,5)	4 (1,5)	- (-)	- (-)	4 (1,5)	- (-)	- (-)
	2009	114	107	29 (1,7)	28 (1,7)	- (-)	*** (***)	29 (1,7)	- (-)	- (-)
LA Master Sek. I/ Primarstufe	2008	14	14	7 (1,5)	6 (1,5)	*** (***)	- (-)	7 (1,5)	- (-)	- (-)
	2009	21	17	6 (2,7)	6 (2,7)	- (-)	- (-)	6 (2,7)	- (-)	- (-)
LA Mittelstufe/ Sek. I	2007	885	39	179 (9,5)	170 (9,5)	5 (8,5)	4 (7,0)	170 (9,4)	*** (***)	6 (11,7)
	2008	557	-	122 (10,0)	114 (10,1)	4 (6,0)	4 (10,0)	105 (10,2)	*** (***)	14 (8,0)
	2009	368	5	84 (10,3)	82 (10,3)	- (-)	*** (***)	74 (10,5)	*** (***)	8 (4,0)
LA Oberstufe/ Sek. II, allgemein- bildende Schulen	2007	2.091	-	387 (10,9)	379 (10,9)	*** (***)	6 (11,0)	358 (10,9)	5 (9,2)	24 (11,5)
	2008	1.350	-	410 (11,1)	397 (11,1)	5 (9,8)	8 (11,5)	379 (11,0)	13 (11,2)	18 (11,8)
	2009	700	1	238 (11,8)	229 (11,9)	*** (***)	6 (9,0)	211 (11,8)	5 (16,8)	22 (11,7)
LA Oberstufe/ Sek. II, beruf- liche Schulen	2007	23	-	6 (10,5)	6 (10,5)	- (-)	- (-)	6 (10,5)	- (-)	- (-)
	2008	11	-	16 (10,4)	16 (10,4)	- (-)	- (-)	14 (10,5)	- (-)	*** (***)
	2009	8	-	8 (9,0)	8 (9,0)	- (-)	- (-)	6 (11,3)	*** (***)	- (-)
LA Realschulen	2007	4.851	1.219	754 (8,5)	733 (8,5)	16 (8,8)	5 (9,3)	742 (8,5)	*** (***)	10 (6,3)
	2008	4.688	929	838 (8,3)	826 (8,3)	5 (8,3)	7 (9,1)	820 (8,3)	*** (***)	17 (5,0)
	2009	4.404	770	801 (8,4)	790 (8,4)	5 (7,8)	6 (9,0)	779 (8,4)	*** (***)	19 (3,7)
LA Sek. I/ Primarstufe	2007	97	-	14 (10,8)	14 (10,8)	- (-)	- (-)	13 (10,9)	- (-)	*** (***)
	2008	69	-	32 (10,0)	32 (10,0)	- (-)	- (-)	32 (10,0)	- (-)	- (-)
	2009	54	-	39 (11,1)	39 (11,1)	- (-)	- (-)	39 (11,1)	- (-)	- (-)
LA Sonder- schulen/ Förderschulen	2007	1.030	201	177 (9,0)	174 (9,0)	*** (***)	*** (***)	160 (9,1)	9 (7,5)	8 (4,7)
	2008	1.012	194	211 (7,9)	210 (7,9)	*** (***)	*** (***)	201 (8,0)	- (-)	10 (4,2)
	2009	977	188	328 (7,4)	325 (7,5)	*** (***)	*** (***)	312 (7,6)	- (-)	16 (4,4)
Magister	2007	26.170	2.254	2.688 (11,6)	2.176 (11,5)	30 (11,0)	482 (12,2)	2.628 (11,6)	58 (10,9)	*** (***)
	2008	20.493	980	3.029 (11,6)	2.446 (11,5)	39 (12,3)	544 (12,4)	2.993 (11,6)	35 (12,8)	*** (***)
	2009	16.257	714	2.880 (11,6)	2.292 (11,5)	37 (11,7)	551 (12,5)	2.840 (11,7)	37 (10,9)	*** (***)

Abschluss	Jahr	Anzahl		insgesamt	Anzahl Absolventen (Median Fachstudiendauer)					Sonstiges Studium
		Studierende	Studienanfänger		Deutsche	Bildungsinländer	Bildungsausländer	Erststudium	Zweitstudium	
Master an U (einschl. Zwei-Fach-MA)	2007	708	359	116 (4,3)	59 (3,8)	- (-)	57 (4,7)	31 (4,5)	*** (***)	82 (4,3)
	2008	991	419	154 (4,3)	100 (4,3)	*** (***)	53 (4,2)	76 (4,4)	21 (3,8)	57 (4,0)
	2009	1.518	679	252 (4,5)	131 (4,5)	- (-)	121 (4,6)	112 (4,7)	27 (4,6)	113 (4,4)
Sonstiger Abschluss	2007	42	4	10 (2,5)	5 (2,5)	- (-)	5 (2,3)	- (-)	- (-)	10 (2,4)
	2008	68	41	7 (4,2)	*** (***)	- (-)	6 (4,0)	- (-)	- (-)	7 (4,2)
	2009	105	232	5 (5,5)	4 (5,5)	- (-)	*** (***)	- (-)	- (-)	5 (5,5)

STUDIENBEREICH ANGLISTIK, AMERIKANISTIK

Abschluss	Jahr	Anzahl		insgesamt	Anzahl Absolventen (Median Fachstudiendauer)					Sonstiges Studium
		Studierende	Studienanfänger		Deutsche	Bildungsinländer	Bildungsausländer	Erststudium	Zweitstudium	
Bachelor an U (einschl. Zwei-Fach-BA)	2007	6.027	2.799	544 (6,1)	509 (6,1)	12 (6,0)	23 (6,1)	542 (6,1)	*** (***)	- (-)
	2008	7.743	3.427	803 (5,9)	762 (5,9)	10 (7,0)	31 (6,8)	797 (5,9)	6 (5,7)	- (-)
	2009	9.708	4.054	1.066 (5,9)	1.007 (5,9)	16 (5,9)	43 (6,9)	1.062 (5,9)	4 (6,0)	- (-)
Diplom (U)	2007	1.001	217	56 (10,8)	49 (10,7)	*** (***)	6 (12,0)	56 (10,8)	- (-)	- (-)
	2008	706	9	87 (10,4)	79 (10,5)	5 (10,3)	*** (***)	87 (10,4)	- (-)	- (-)
	2009	620	2	73 (10,3)	70 (10,4)	*** (***)	*** (***)	73 (10,3)	- (-)	- (-)
Diplom (U) Dolmetscher	2007	465	11	47 (10,3)	47 (10,3)	- (-)	- (-)	44 (10,3)	- (-)	*** (***)
	2008	325	-	60 (9,9)	54 (9,9)	*** (***)	4 (8,5)	54 (10,2)	- (-)	6 (5,8)
	2009	253	-	70 (10,4)	66 (10,4)	*** (***)	*** (***)	69 (10,5)	- (-)	*** (***)
Diplom (U) Übersetzer	2007	841	14	141 (10,2)	131 (10,2)	*** (***)	9 (10,5)	134 (10,2)	*** (***)	5 (5,5)
	2008	700	4	201 (10,2)	187 (10,1)	9 (12,5)	5 (12,5)	194 (10,3)	*** (***)	5 (7,5)
	2009	524	-	176 (10,0)	168 (10,1)	5 (10,5)	*** (***)	166 (10,2)	- (-)	10 (7,0)
LA Bachelor (soweit keine Differenzierung möglich)	2007	392	173	- (-)	- (-)	- (-)	- (-)	- (-)	- (-)	- (-)
	2008	934	562	8 (5,6)	8 (5,6)	- (-)	- (-)	8 (5,6)	- (-)	- (-)
	2009	1.052	685	68 (5,8)	63 (5,8)	*** (***)	4 (7,5)	66 (5,8)	*** (***)	*** (***)
LA Bachelor Grundschulen/ Sek. I	2008	203	131	28 (5,6)	28 (5,6)	- (-)	- (-)	28 (5,6)	- (-)	- (-)
	2009	384	138	48 (5,8)	48 (5,8)	- (-)	- (-)	47 (5,8)	*** (***)	- (-)
LA Bachelor Gymnasien	2008	103	100	33 (5,8)	32 (5,8)	*** (***)	- (-)	31 (5,9)	*** (***)	- (-)
	2009	372	132	25 (7,1)	25 (7,1)	- (-)	- (-)	25 (7,1)	- (-)	- (-)

Abschluss	Jahr	Anzahl		Anzahl Absolventen (Median Fachstudiendauer)						
		Studierende	Studienanfänger	insgesamt	Deutsche	Bildungs-inländer	Bildungs-ausländer	Erst-studium	Zweit-studium	Sonstiges Studium
LA Berufliche Schulen	2007	279	59	9 (6,3)	9 (6,3)	- (-)	- (-)	*** (***)	4 (5,5)	*** (***)
	2008	261	48	15 (6,7)	15 (6,7)	- (-)	- (-)	11 (6,9)	- (-)	4 (4,5)
	2009	244	45	25 (8,8)	25 (8,8)	- (-)	- (-)	19 (9,1)	*** (***)	5 (6,5)
LA Grund- und Hauptschulen	2007	1.143	275	244 (7,9)	241 (7,9)	*** (***)	*** (***)	220 (8,0)	- (-)	24 (5,0)
	2008	1.035	234	222 (8,5)	217 (8,5)	4 (8,5)	*** (***)	220 (8,5)	- (-)	*** (***)
	2009	962	267	233 (8,6)	226 (8,6)	4 (9,0)	*** (***)	226 (8,7)	- (-)	7 (3,6)
LA Grundschulen	2007	966	206	89 (8,1)	86 (8,0)	*** (***)	*** (***)	67 (8,4)	*** (***)	21 (5,4)
	2008	833	170	100 (7,7)	100 (7,7)	- (-)	- (-)	76 (7,8)	- (-)	24 (7,3)
	2009	814	176	95 (7,4)	95 (7,4)	- (-)	- (-)	68 (7,5)	- (-)	27 (6,9)
LA Grundschulen/ Sek. I	2007	657	32	148 (9,0)	143 (9,0)	*** (***)	*** (***)	139 (9,1)	- (-)	9 (8,1)
	2008	370	-	110 (9,8)	108 (9,7)	- (-)	*** (***)	110 (9,8)	- (-)	*** (***)
	2009	246	-	74 (9,3)	73 (9,3)	- (-)	*** (***)	70 (9,3)	- (-)	4 (9,0)
LA Grundstufe/ Primarstufe	2007	213	1	202 (8,3)	199 (8,3)	*** (***)	- (-)	125 (8,5)	*** (***)	74 (7,8)
	2008	78	-	79 (9,6)	78 (9,6)	- (-)	*** (***)	55 (9,6)	- (-)	24 (9,4)
	2009	33	-	20 (9,5)	20 (9,5)	- (-)	- (-)	6 (7,0)	*** (***)	13 (9,4)
LA Gymnasien	2007	14.802	3.188	1.192 (10,7)	1.172 (10,7)	8 (11,3)	12 (11,5)	1.157 (10,7)	13 (9,2)	22 (10,0)
	2008	14.625	2.842	1.499 (10,4)	1.479 (10,3)	10 (11,3)	10 (10,7)	1.441 (10,4)	27 (10,1)	31 (9,7)
	2009	14.481	2.466	1.852 (10,4)	1.821 (10,4)	17 (10,6)	14 (10,0)	1.771 (10,4)	41 (9,8)	40 (6,5)
LA Haupt- und Realschulen, Unter- und Mittelstufe Gymnasien	2007	1.494	346	69 (8,1)	68 (8,2)	- (-)	*** (***)	62 (8,4)	*** (***)	4 (4,0)
	2008	1.486	273	122 (8,3)	112 (8,4)	*** (***)	8 (7,0)	114 (8,4)	*** (***)	5 (5,5)
	2009	1.510	315	218 (7,7)	208 (7,6)	5 (8,3)	5 (10,5)	203 (7,8)	*** (***)	12 (6,5)
LA Master (soweit keine Differenzierung möglich)	2007	99	73	14 (3,1)	14 (3,1)	- (-)	- (-)	11 (3,3)	*** (***)	- (-)
	2008	33	24	- (-)	- (-)	- (-)	- (-)	- (-)	- (-)	- (-)
	2009	39	20	9 (2,5)	9 (2,5)	- (-)	- (-)	- (-)	- (-)	9 (2,5)
LA Master Grund- und Hauptschulen	2008	-	2	12 (1,5)	12 (1,5)	- (-)	- (-)	12 (1,5)	- (-)	- (-)
	2009	71	64	27 (1,8)	27 (1,8)	- (-)	- (-)	27 (1,8)	- (-)	- (-)
LA Master Grundschulen	2008	-	-	6 (2,5)	6 (2,5)	- (-)	- (-)	6 (2,5)	- (-)	- (-)
	2009	2	5	9 (3,5)	9 (3,5)	- (-)	- (-)	9 (3,5)	- (-)	- (-)
LA Master Grundschulen/ Sek. I	2008	89	107	21 (1,9)	21 (1,9)	- (-)	- (-)	13 (1,7)	8 (2,2)	- (-)
	2009	48	6	32 (2,4)	32 (2,4)	- (-)	- (-)	28 (2,5)	- (-)	4 (1,5)
LA Master Gymnasien	2008	178	120	32 (3,9)	31 (3,9)	- (-)	*** (***)	28 (3,8)	4 (4,5)	- (-)
	2009	353	211	92 (3,8)	86 (3,8)	4 (4,0)	*** (***)	86 (3,8)	*** (***)	*** (***)

Abschluss	Jahr	Anzahl		Anzahl Absolventen (Median Fachstudiendauer)						
		Studie- rende	Studien- anfänger	insge- samt	Deut- sche	Bildungs- inländer	Bildungs- ausländer	Erst- studium	Zweit- studium	Sonstiges Studium
LA Master Realschulen	2008	-	3	6 (1,5)	6 (1,5)	- (-)	- (-)	6 (1,5)	- (-)	- (-)
	2009	68	68	27 (1,8)	26 (1,9)	*** (***)	- (-)	27 (1,8)	- (-)	- (-)
LA Master Sek. I/ Primarstufe	2008	12	12	8 (1,5)	8 (1,5)	- (-)	- (-)	5 (1,5)	*** (***)	- (-)
	2009	12	10	- (-)	- (-)	- (-)	- (-)	- (-)	- (-)	- (-)
LA Mittelstufe/ Sek. I	2007	314	5	80 (8,6)	78 (8,7)	- (-)	*** (***)	53 (8,7)	19 (8,3)	8 (10,0)
	2008	186	-	62 (9,6)	62 (9,6)	- (-)	- (-)	43 (9,1)	9 (10,2)	10 (11,2)
	2009	112	-	31 (9,9)	27 (10,4)	*** (***)	*** (***)	27 (9,9)	- (-)	4 (10,0)
LA Oberstufe/ Sek. II, allgemein- bildende Schulen	2007	1.663	2	354 (11,0)	347 (11,0)	5 (11,5)	*** (***)	330 (11,0)	*** (***)	21 (10,3)
	2008	1.167	32	345 (11,2)	334 (11,2)	8 (11,0)	*** (***)	327 (11,3)	*** (***)	16 (10,2)
	2009	607	-	227 (10,9)	221 (11,0)	5 (9,5)	*** (***)	217 (11,0)	*** (***)	9 (9,3)
LA Oberstufe/ Sek. II, beruf- liche Schulen	2007	27	-	12 (11,0)	12 (11,0)	- (-)	- (-)	11 (11,2)	*** (***)	- (-)
	2008	14	-	11 (9,5)	11 (9,5)	- (-)	- (-)	11 (9,5)	- (-)	- (-)
	2009	7	-	11 (12,3)	9 (12,3)	*** (***)	- (-)	11 (12,3)	- (-)	- (-)
LA Realschulen	2007	3.436	819	544 (8,3)	537 (8,3)	*** (***)	5 (8,5)	541 (8,3)	*** (***)	*** (***)
	2008	3.239	677	531 (8,6)	519 (8,5)	7 (9,5)	5 (7,8)	527 (8,6)	- (-)	4 (4,0)
	2009	2.993	580	545 (8,6)	538 (8,6)	4 (8,5)	*** (***)	534 (8,6)	*** (***)	10 (8,3)
LA Sek. I/ Primarstufe	2007	52	-	24 (10,8)	24 (10,8)	- (-)	- (-)	24 (10,8)	- (-)	- (-)
	2008	35	-	18 (10,0)	18 (10,0)	- (-)	- (-)	18 (10,0)	- (-)	- (-)
	2009	28	-	31 (10,8)	30 (10,7)	*** (***)	- (-)	31 (10,8)	- (-)	- (-)
LA Sonder- schulen/ Förder- schulen	2007	111	21	12 (8,9)	11 (8,8)	*** (***)	- (-)	12 (8,9)	- (-)	- (-)
	2008	115	19	22 (8,4)	22 (8,4)	- (-)	- (-)	21 (8,5)	- (-)	*** (***)
	2009	83	15	42 (8,2)	42 (8,2)	- (-)	- (-)	40 (8,1)	- (-)	*** (***)
Magister	2007	11.997	1.025	1.294 (11,3)	1.164 (11,3)	24 (12,0)	106 (11,4)	1.277 (11,3)	17 (11,1)	- (-)
	2008	9.144	540	1.515 (11,5)	1.308 (11,4)	37 (13,8)	170 (11,8)	1.495 (11,5)	20 (11,0)	- (-)
	2009	7.338	260	1.343 (11,6)	1.150 (11,6)	38 (13,2)	155 (11,9)	1.318 (11,6)	24 (11,8)	*** (***)
Master an U (einschl. Zwei- Fach-MA)	2007	274	186	29 (4,0)	14 (3,6)	- (-)	15 (4,3)	19 (4,2)	*** (***)	7 (1,9)
	2008	441	268	80 (3,4)	29 (3,7)	- (-)	50 (2,8)	40 (4,1)	7 (3,8)	33 (1,6)
	2009	684	377	117 (3,9)	56 (4,0)	*** (***)	60 (3,7)	70 (4,4)	11 (3,9)	36 (2,0)

STUDIENBEREICH ROMANISTIK

Abschluss	Jahr	Anzahl		Anzahl Absolventen (Median Fachstudiendauer)						
		Studie- rende	Studien- anfänger	insge- samt	Deut- sche	Bildungs- inländer	Bildungs- ausländer	Erst- studium	Zweit- studium	Sonstiges Studium
Bachelor an U (einschl. Zwei-Fach-BA)	2007	2.843	1.418	224 (6,0)	190 (6,0)	6 (6,0)	28 (5,8)	223 (6,0)	*** (***)	- (-)
	2008	4.169	2.233	374 (5,8)	313 (5,9)	11 (7,1)	50 (5,6)	368 (5,8)	6 (6,0)	- (-)
	2009	25.492	2.535	585 (5,9)	505 (5,9)	27 (6,6)	53 (5,8)	580 (5,9)	5 (7,5)	- (-)
Diplom (U)	2007	886	229	50 (9,9)	44 (9,9)	- (-)	6 (10,0)	50 (9,9)	- (-)	- (-)
	2008	710	59	63 (9,5)	56 (9,6)	*** (***)	5 (9,5)	63 (9,5)	- (-)	- (-)
	2009	616	1	79 (9,8)	69 (9,8)	6 (9,8)	4 (12,0)	79 (9,8)	- (-)	- (-)
Diplom (U) Dolmetscher	2007	491	13	50 (10,9)	42 (11,0)	- (-)	8 (10,7)	46 (10,9)	- (-)	4 (3,0)
	2008	361	-	59 (10,8)	55 (10,8)	*** (***)	*** (***)	56 (10,8)	- (-)	*** (***)
	2009	309	-	43 (11,3)	39 (11,1)	*** (***)	*** (***)	41 (11,3)	*** (***)	*** (***)
Diplom (U) Übersetzer	2007	704	42	132 (11,2)	114 (11,3)	4 (10,0)	14 (10,0)	124 (11,3)	*** (***)	6 (7,0)
	2008	549	2	114 (10,0)	102 (9,8)	7 (10,6)	5 (13,5)	111 (10,0)	- (-)	*** (***)
	2009	439	-	125 (9,7)	108 (9,5)	4 (11,0)	13 (10,5)	119 (9,7)	*** (***)	4 (5,0)
LA Bachelor (soweit keine Differenzierung möglich)	2007	287	132	- (-)	- (-)	- (-)	- (-)	- (-)	- (-)	- (-)
	2008	511	261	*** (***)	*** (***)	- (-)	- (-)	- (-)	- (-)	*** (***)
	2009	500	257	31 (5,9)	25 (5,9)	*** (***)	5 (6,3)	29 (5,9)	- (-)	*** (***)
LA Bachelor Grundschulen/ Sek. I	2008	16	9	5 (5,5)	5 (5,5)	- (-)	- (-)	5 (5,5)	- (-)	- (-)
	2009	55	18	8 (6,5)	8 (6,5)	- (-)	- (-)	8 (6,5)	- (-)	- (-)
LA Bachelor Gymnasien	2008	60	55	13 (6,5)	13 (6,5)	- (-)	- (-)	12 (6,0)	*** (***)	- (-)
	2009	229	119	18 (6,7)	16 (6,8)	*** (***)	*** (***)	16 (6,7)	*** (***)	*** (***)
LA Berufliche Schulen	2007	75	10	*** (***)	*** (***)	- (-)	- (-)	- (-)	- (-)	*** (***)
	2008	69	21	5 (8,5)	5 (8,5)	- (-)	- (-)	4 (9,0)	- (-)	*** (***)
	2009	78	21	*** (***)	*** (***)	- (-)	- (-)	*** (***)	- (-)	- (-)
LA Grund- und Hauptschulen	2007	253	93	38 (7,1)	30 (7,3)	*** (***)	5 (5,5)	35 (7,2)	- (-)	*** (***)
	2008	247	65	50 (7,1)	43 (7,4)	*** (***)	6 (2,8)	44 (7,3)	- (-)	6 (4,0)
	2009	243	65	39 (8,1)	36 (8,3)	- (-)	*** (***)	35 (8,4)	- (-)	4 (2,0)
LA Grundschulen	2007	9	1	4 (6,5)	4 (6,5)	- (-)	- (-)	*** (***)	- (-)	*** (***)
	2008	6	-	8 (8,0)	8 (8,0)	- (-)	- (-)	6 (8,0)	- (-)	*** (***)
	2009	4	1	*** (***)	*** (***)	- (-)	- (-)	- (-)	- (-)	*** (***)
LA Grund- schulen/ Sek. I	2007	66	10	10 (10,0)	9 (10,2)	- (-)	*** (***)	10 (10,0)	- (-)	- (-)
	2008	47	-	5 (8,5)	5 (8,5)	- (-)	- (-)	5 (8,5)	- (-)	- (-)
	2009	30	-	13 (9,6)	13 (9,6)	- (-)	- (-)	13 (9,6)	- (-)	- (-)

Abschluss	Jahr	Anzahl		Anzahl Absolventen (Median Fachstudiendauer)						
		Studie- rende	Studien- anfänger	insge- samt	Deut- sche	Bildungs- inländer	Bildungs- ausländer	Erst- studium	Zweit- studium	Sonstiges Studium
LA Gymnasien	2007	6.017	1.664	510 (10,5)	486 (10,5)	*** (***)	21 (9,5)	369 (10,8)	23 (8,8)	118 (6,9)
	2008	5.916	1.395	607 (10,2)	575 (10,2)	8 (11,8)	24 (9,4)	451 (10,6)	26 (9,8)	130 (6,6)
	2009	5.977	1.261	744 (10,2)	706 (10,2)	13 (10,8)	25 (8,9)	583 (10,5)	17 (9,5)	144 (7,4)
LA Haupt-, Real- schule-/Unter- und Mittelstufe Gymnasien	2007	154	54	8 (6,8)	8 (6,8)	- (-)	- (-)	7 (6,9)	*** (***)	- (-)
	2008	149	39	22 (7,7)	22 (7,7)	- (-)	- (-)	18 (8,0)	- (-)	4 (2,0)
	2009	179	46	13 (6,7)	12 (6,8)	*** (***)	- (-)	13 (6,7)	- (-)	- (-)
LA Master (soweit keine Differenzierung möglich)	2007	18	11	9 (2,5)	9 (2,5)	- (-)	- (-)	5 (2,5)	- (-)	4 (2,5)
	2008	10	8	*** (***)	*** (***)	- (-)	- (-)	- (-)	- (-)	*** (***)
	2009	9	5	5 (2,2)	5 (2,2)	- (-)	- (-)	- (-)	- (-)	5 (2,2)
LA Master Gymnasien	2008	35	24	6 (3,7)	5 (3,5)	*** (***)	- (-)	5 (3,5)	*** (***)	- (-)
	2009	85	65	14 (3,7)	13 (3,7)	*** (***)	- (-)	13 (3,8)	*** (***)	- (-)
LA Mittelstufe/ Sek. I	2007	30	-	- (-)	- (-)	- (-)	- (-)	- (-)	- (-)	- (-)
	2008			6 (9,5)	6 (9,5)	- (-)	- (-)	5 (9,3)	- (-)	*** (***)
	2009	17	-	*** (***)	*** (***)	- (-)	- (-)	*** (***)	- (-)	- (-)
LA Oberstufe/ Sek. II., allge- meinbildende Schulen	2007	661	5	180 (10,9)	175 (11,0)	*** (***)	4 (10,0)	155 (10,9)	*** (***)	23 (11,3)
	2008	424	1	179 (11,1)	170 (11,2)	4 (10,0)	5 (9,5)	149 (11,1)	*** (***)	29 (12,0)
	2009	273	-	120 (11,6)	112 (11,8)	*** (***)	6 (10,3)	97 (11,3)	*** (***)	20 (13,7)
LA Oberstufe/ Sek. II, berufliche Schulen	2007	7	-	*** (***)	*** (***)	- (-)	- (-)	*** (***)	- (-)	- (-)
	2008	6	2	4 (10,0)	4 (10,0)	- (-)	- (-)	4 (10,0)	- (-)	- (-)
	2009	4	-	*** (***)	*** (***)	- (-)	- (-)	*** (***)	- (-)	*** (***)
LA Realschulen	2007	449	125	62 (8,6)	59 (8,6)	*** (***)	*** (***)	61 (8,6)	- (-)	*** (***)
	2008	375	63	57 (8,3)	57 (8,3)	- (-)	- (-)	44 (8,8)	*** (***)	12 (5,5)
	2009	324	40	58 (8,8)	58 (8,8)	- (-)	- (-)	55 (8,9)	- (-)	*** (***)
LA Sek. I/ Primarstufe	2007	18	-	*** (***)	*** (***)	- (-)	- (-)	*** (***)	- (-)	- (-)
	2008	9	-	*** (***)	*** (***)	- (-)	- (-)	*** (***)	- (-)	- (-)
	2009	8	-	8 (12,0)	7 (12,3)	- (-)	*** (***)	8 (12,0)	- (-)	- (-)
LA Sonder-/ Förderschulen	2007	10	1	*** (***)	*** (***)	- (-)	- (-)	*** (***)	- (-)	- (-)
	2008	11	2	4 (10,5)	4 (10,5)	- (-)	- (-)	*** (***)	- (-)	*** (***)
	2009	9	1	- (-)	- (-)	- (-)	- (-)	- (-)	- (-)	- (-)
Magister	2007	6.774	1.110	541 (11,4)	452 (11,3)	17 (11,9)	72 (11,8)	525 (11,4)	15 (10,1)	*** (***)
	2008	5.032	420	639 (11,1)	518 (10,9)	33 (12,4)	88 (12,1)	628 (11,1)	11 (10,8)	- (-)
	2009	4.102	309	649 (11,4)	515 (11,2)	34 (13,2)	100 (12,0)	641 (11,4)	8 (12,0)	- (-)

Abschluss	Jahr	Anzahl		Anzahl Absolventen (Median Fachstudiendauer)						
		Studierende	Studienanfänger	insgesamt	Deutsche	Bildungsinländer	Bildungsausländer	Erststudium	Zweitstudium	Sonstiges Studium
LA Oberstufe/ Sek. II, allgemein- bildende Schulen	2007	23	-	6 (11,0)	6 (11,0)	- (-)	- (-)	*** (***)	- (-)	*** (***)
	2008	12	-	*** (***)	*** (***)	- (-)	*** (***)	*** (***)	- (-)	- (-)
	2009	9	-	*** (***)	- (-)	*** (***)	*** (***)	*** (***)	- (-)	- (-)
Magister	2007	2.839	288	202 (12,3)	126 (12,0)	12 (11,4)	64 (12,0)	198 (12,0)	4 (17,0)	- (-)
	2008	2.193	111	236 (12,1)	145 (10,8)	11 (12,1)	80 (12,1)	232 (12,1)	4 (10,0)	- (-)
	2009	1.764	38	229 (11,8)	143 (11,0)	8 (12,4)	78 (12,1)	223 (11,5)	6 (11,5)	- (-)
Master an U (einschl. Zwei-Fach-MA)	2007	16	11	*** (***)	*** (***)	*** (***)	- (-)	*** (***)	- (-)	- (-)
	2008	38	26	5 (3,0)	5 (3,0)	- (-)	- (-)	5 (3,0)	- (-)	- (-)
	2009	60	29	9 (3,4)	*** (***)	*** (***)	5 (3,0)	6 (2,5)	*** (***)	*** (***)

STUDIENBEREICH AUSSEREUROPEISCHE SPRACH- UND KULTURWISSENSCHAFTEN

Abschluss	Jahr	Anzahl		Anzahl Absolventen (Median Fachstudiendauer)						
		Studierende	Studienanfänger	insgesamt	Deutsche	Bildungsinländer	Bildungsausländer	Erststudium	Zweitstudium	Sonstiges Studium
Bachelor an U (einschl. Zwei-Fach-BA)	2007	2.151	1.171	97 (5,9)	84 (5,9)	*** (***)	10 (6,0)	96 (5,9)	*** (***)	- (-)
	2008	4.278	2.160	332 (5,8)	291 (5,6)	16 (5,8)	25 (5,8)	327 (5,7)	5 (5,4)	- (-)
	2009	5.676	2.368	492 (5,9)	429 (5,8)	17 (5,9)	46 (5,7)	482 (5,8)	10 (6,0)	- (-)
Diplom (U)	2007	722	85	58 (10,8)	48 (10,6)	5 (12,5)	5 (11,3)	57 (10,9)	*** (***)	- (-)
	2008	860	9	99 (10,6)	91 (10,5)	*** (***)	5 (11,5)	99 (10,6)	- (-)	- (-)
	2009	692	-	101 (11,1)	90 (11,0)	5 (11,2)	6 (12,0)	101 (11,1)	- (-)	- (-)
Diplom (U) Übersetzer	2007	93	-	6 (9,0)	5 (9,5)	- (-)	*** (***)	4 (10,0)	- (-)	*** (***)
	2008	31	-	5 (10,5)	5 (10,5)	- (-)	- (-)	5 (10,5)	- (-)	- (-)
	2009	21	-	4 (7,0)	4 (7,0)	- (-)	- (-)	4 (7,0)	- (-)	- (-)
LA Grund- und Hauptschulen	2008	5	5	- (-)	- (-)	- (-)	- (-)	- (-)	- (-)	- (-)
	2009	1	1	16 (1,6)	14 (1,6)	*** (***)	- (-)	- (-)	- (-)	16 (1,6)
LA Oberstufe/ Sek. II, allgemein- bildende Schulen	2007	60	-	7 (16,5)	*** (***)	*** (***)	*** (***)	7 (16,5)	- (-)	- (-)
	2008	39	-	*** (***)	*** (***)	*** (***)	*** (***)	*** (***)	- (-)	- (-)
	2009	34	1	*** (***)	*** (***)	- (-)	- (-)	*** (***)	- (-)	- (-)
Magister	2007	8.394	1.422	431 (12,0)	354 (12,1)	6 (12,0)	71 (11,3)	419 (12,0)	11 (11,5)	*** (***)
	2008	6.697	577	524 (11,7)	458 (11,6)	13 (12,5)	53 (11,4)	517 (11,7)	7 (8,5)	- (-)
	2009	5.579	223	624 (11,7)	532 (11,8)	14 (11,0)	78 (11,3)	612 (11,7)	12 (11,0)	- (-)

noch: Studienbereich Außereuropäische Sprach- und Kulturwissenschaften

Abschluss	Jahr	Anzahl		insgesamt	Anzahl Absolventen (Median Fachstudiendauer)					Sonstiges Studium
		Studierende	Studienanfänger		Deutsche	Bildungs-inländer	Bildungs-ausländer	Erst-studium	Zweit-studium	
Master an U (einschl. Zwei- Fach-MA)	2007	123	89	23 (2,7)	5 (4,8)	- (-)	18 (2,6)	4 (5,0)	- (-)	19 (2,6)
	2008	214	151	25 (3,5)	8 (3,0)	- (-)	17 (3,5)	5 (2,8)	*** (***)	17 (3,6)
	2009	395	271	30 (4,1)	23 (4,4)	- (-)	7 (3,6)	25 (4,1)	*** (***)	*** (***)

STUDIENBEREICH KULTURWISSENSCHAFTEN I. E. S.

Abschluss	Jahr	Anzahl		insgesamt	Anzahl Absolventen (Median Fachstudiendauer)					Sonstiges Studium
		Studierende	Studienanfänger		Deutsche	Bildungs-inländer	Bildungs-ausländer	Erst-studium	Zweit-studium	
Bachelor an U (einschl. Zwei-Fach-BA)	2007	1.152	603	149 (5,6)	131 (5,6)	4 (2,0)	14 (6,0)	149 (5,6)	- (-)	- (-)
	2008	1.729	927	184 (5,7)	171 (5,7)	*** (***)	10 (5,9)	184 (5,7)	- (-)	- (-)
	2009	2.466	1.191	337 (5,5)	296 (5,4)	12 (5,9)	29 (5,8)	336 (5,5)	*** (***)	- (-)
Magister	2007	6.248	783	597 (11,0)	542 (11,1)	8 (11,3)	47 (7,9)	562 (11,2)	5 (10,5)	30 (6,0)
	2008	5.196	429	692 (11,0)	649 (11,0)	10 (10,5)	33 (9,9)	672 (11,0)	15 (9,5)	5 (4,8)
	2009	4.349	253	663 (11,0)	618 (11,0)	13 (10,5)	32 (12,0)	651 (11,0)	6 (11,0)	6 (7,0)
Master an U (Abs. vorausg.)	2007	217	103	38 (3,7)	27 (4,1)	- (-)	11 (2,6)	19 (2,5)	- (-)	19 (4,7)
	2008	267	108	84 (2,9)	37 (2,9)	*** (***)	45 (2,8)	44 (3,4)	- (-)	40 (1,7)
	2009	374	199	79 (3,8)	37 (4,1)	7 (5,1)	35 (3,1)	37 (4,5)	- (-)	42 (1,8)

STUDIENBEREICH PSYCHOLOGIE

Abschluss	Jahr	Anzahl		insgesamt	Anzahl Absolventen (Median Fachstudiendauer)					Sonstiges Studium
		Studierende	Studienanfänger		Deutsche	Bildungs-inländer	Bildungs-ausländer	Erst-studium	Zweit-studium	
Bachelor an U	2007	1.201	716	162 (5,8)	137 (5,9)	*** (***)	22 (5,7)	162 (5,8)	- (-)	- (-)
	2008	3.515	2.620	285 (5,8)	256 (5,8)	*** (***)	28 (6,0)	283 (5,8)	*** (***)	- (-)
	2009	9.371	8.758	395 (5,6)	370 (5,6)	*** (***)	22 (5,7)	390 (5,6)	5 (5,4)	- (-)
Diplom (U)	2007	23.698	3.404	3.393 (11,3)	3.229 (11,2)	37 (11,6)	127 (11,9)	3.302 (11,3)	77 (10,9)	14 (4,5)
	2008	20.454	1.732	3.481 (11,0)	3.299 (11,0)	36 (10,7)	146 (11,6)	3.394 (11,0)	76 (10,5)	11 (5,8)
	2009	18.027	1.127	3.333 (10,9)	3.112 (10,9)	44 (10,7)	177 (11,4)	3.261 (10,9)	72 (11,4)	- (-)
LA Bachelor (soweit keine Differenzierung möglich)	2008	161	92	6 (5,5)	5 (5,5)	*** (***)	- (-)	6 (5,5)	- (-)	- (-)
	2009	171	72	11 (6,5)	10 (6,5)	- (-)	*** (***)	11 (6,5)	- (-)	- (-)
LA Grundschulen	2007	221	53	*** (***)	*** (***)	- (-)	- (-)	- (-)	- (-)	*** (***)
	2008	218	43	*** (***)	*** (***)	- (-)	- (-)	- (-)	- (-)	*** (***)
	2009	216	43	4 (7,0)	4 (7,0)	- (-)	- (-)	- (-)	- (-)	4 (7,0)

Abschluss	Jahr	Anzahl		Anzahl Absolventen (Median Fachstudiendauer)						Sonstiges Studium
		Studierende	Studienanfänger	insgesamt	Deutsche	Bildungsinländer	Bildungsausländer	Erststudium	Zweitstudium	
LA Gymnasien	2007	57	8	5 (5,8)	5 (5,8)	- (-)	- (-)	- (-)	- (-)	5 (5,8)
	2008	61	27	7 (4,5)	7 (4,5)	- (-)	- (-)	- (-)	- (-)	7 (4,5)
	2009	59	9	20 (2,6)	20 (2,6)	- (-)	- (-)	- (-)	- (-)	20 (2,6)
LA Oberstufe/ Sek. II, allgemein- bildende Schulen	2007	59	-	14 (13,3)	14 (13,3)	- (-)	- (-)	14 (13,3)	- (-)	- (-)
	2008	36	-	11 (10,9)	11 (10,9)	- (-)	- (-)	9 (10,6)	*** (***)	*** (***)
	2009	19	-	4 (***)	4 (***)	*** (***)	- (-)	*** (***)	*** (***)	*** (***)
LA Oberstufe/ Sek. II, berufliche Schulen	2007	2	-	5 (8,8)	4 (9,0)	- (-)	*** (***)	5 (8,8)	- (-)	- (-)
	2008	1	-	*** (***)	*** (***)	- (-)	- (-)	*** (***)	- (-)	- (-)
LA Sonder-/ Förderschulen	2007	24	4	*** (***)	*** (***)	- (-)	- (-)	- (-)	- (-)	*** (***)
	2008	14	2	4 (2,0)	4 (2,0)	- (-)	- (-)	- (-)	- (-)	4 (2,0)
	2009	11	2	9 (3,5)	9 (3,5)	- (-)	- (-)	- (-)	- (-)	9 (3,5)
Magister	2007	1.127	9	84 (12,9)	61 (12,6)	*** (***)	22 (13,4)	68 (13,0)	15 (12,5)	*** (***)
	2008	926	2	83 (13,1)	69 (13,1)	*** (***)	13 (12,8)	54 (13,7)	15 (14,3)	14 (5,5)
	2009	731	-	59 (15,4)	49 (15,6)	- (-)	10 (14,5)	52 (14,8)	7 (20,5)	- (-)
Master an U (Abs. vorausg.)	2007	271	135	56 (3,9)	46 (4,1)	- (-)	10 (3,6)	22 (3,5)	- (-)	34 (4,5)
	2008	374	167	86 (3,7)	74 (3,8)	- (-)	12 (3,5)	51 (3,7)	*** (***)	34 (3,8)
	2009	683	265	116 (4,2)	98 (4,2)	*** (***)	16 (4,0)	45 (3,7)	- (-)	71 (4,7)

STUDIENBEREICH ERZIEHUNGSWISSENSCHAFTEN

Abschluss	Jahr	Anzahl		Anzahl Absolventen (Median Fachstudiendauer)						Sonstiges Studium
		Studierende	Studienanfänger	insgesamt	Deutsche	Bildungsinländer	Bildungsausländer	Erststudium	Zweitstudium	
Bachelor an U (einschl. Zwei-Fach-BA)	2007	4.570	2.573	500 (5,7)	488 (5,7)	*** (***)	11 (5,7)	495 (5,7)	5 (5,3)	- (-)
	2008	8.474	5.402	742 (5,7)	714 (5,7)	13 (5,9)	15 (7,2)	738 (5,7)	4 (4,0)	- (-)
	2009	12.711	6.711	1.011 (5,7)	968 (5,7)	11 (5,6)	32 (6,2)	981 (5,7)	19 (7,3)	11 (5,8)
Diplom (U)	2007	22.174	3.093	2.874 (10,8)	2.731 (10,8)	58 (12,3)	85 (11,2)	2.745 (10,9)	109 (10,3)	20 (7,5)
	2008	18.897	1.798	3.243 (10,5)	3.039 (10,5)	73 (10,6)	131 (10,4)	3.115 (10,5)	104 (10,7)	24 (5,3)
	2009	16.316	721	2.998 (10,3)	2.811 (10,3)	58 (11,3)	129 (10,3)	2.913 (10,3)	68 (10,2)	17 (6,6)
Diplom (U) Lehrer	2007	141	34	58 (9,2)	58 (9,2)	- (-)	- (-)	*** (***)	7 (12,3)	49 (8,8)
	2008	86	22	86 (9,3)	85 (9,3)	*** (***)	- (-)	- (-)	6 (14,0)	80 (9,2)
	2009	64	22	106 (9,9)	106 (9,9)	- (-)	- (-)	4 (8,7)	- (-)	102 (10,0)

Abschluss	Jahr	Anzahl		Anzahl Absolventen (Median Fachstudiendauer)						
		Studierende	Studienanfänger	insgesamt	Deutsche	Bildungsinländer	Bildungsausländer	Erststudium	Zweitstudium	Sonstiges Studium
LA Bachelor (soweit keine Differenzierung möglich)	2007	324	137	-	-	-	-	-	-	-
	2008	1.679	1.415	(-)	(-)	(-)	(-)	(-)	(-)	(-)
	2009	1.200	495	39	36	***	***	37	***	***
				(5,9)	(5,5)	(***)	(***)	(5,5)	(***)	(***)
				58	56	***	-	54	4	-
				(5,9)	(5,6)	(***)	(-)	(5,6)	(5,3)	(-)
LA BA Sonder- schulen	2009	225	134	14	13	-	***	14	-	-
				(5,5)	(5,5)	(-)	(***)	(5,5)	(-)	(-)
LA Berufliche Schulen	2007	69	19	5	5	-	-	***	-	4
	2008	54	20	(3,5)	(3,5)	(-)	(-)	(***)	(-)	(3,0)
	2009	802	12	9	9	-	-	***	-	8
				(4,3)	(4,3)	(-)	(-)	(***)	(-)	(4,0)
				13	13	-	-	-	-	13
				(1,7)	(1,7)	(-)	(-)	(-)	(-)	(1,7)
LA Grund- und Hauptschulen	2007	2.984	957	348	346	***	***	297	-	51
	2008	2.719	108	(7,0)	(7,0)	(***)	(***)	(7,2)	(-)	(3,8)
	2009	2.191	114	391	386	***	***	325	-	66
				(6,9)	(6,9)	(***)	(***)	(7,3)	(-)	(2,5)
				506	503	***	***	426	***	79
				(7,1)	(7,1)	(***)	(***)	(7,3)	(***)	(2,6)
LA Grundschulen	2007	1.130	166	1.149	1.143	***	5	1.123	-	26
	2008	904	128	(7,7)	(7,7)	(***)	(7,5)	(7,7)	(-)	(3,9)
	2009	706	148	1.311	1.304	***	5	1.276	4	31
				(7,7)	(7,7)	(***)	(8,3)	(7,7)	(5,0)	(4,1)
				1.174	1.166	***	5	1.155	***	17
				(7,5)	(7,5)	(***)	(8,5)	(7,6)	(***)	(3,4)
LA Grund- schulen/ Sek. I	2007	2.292	426	359	352	***	4	353	-	6
	2008	1.823	9	(9,3)	(9,4)	(***)	(7,0)	(9,4)	(-)	(7,0)
	2009	60	1	281	264	6	11	265	***	15
				(10,0)	(10,1)	(10,0)	(6,5)	(10,2)	(***)	(4,9)
				268	254	7	7	259	-	9
				(9,9)	(9,8)	(10,8)	(9,5)	(9,9)	(-)	(5,8)
LA Gymnasien	2007	908	258	46	46	-	-	10	***	34
	2008	879	272	(4,5)	(4,5)	(-)	(-)	(6,0)	(***)	(3,9)
	2009	1.065	376	97	97	-	-	47	***	49
				(7,1)	(7,1)	(-)	(-)	(8,3)	(***)	(3,4)
				75	73	***	-	56	***	18
				(9,5)	(9,4)	(***)	(-)	(10,0)	(***)	(2,5)
LA Master (soweit keine Differenzierung möglich)	2007	486	372	101	100	-	***	90	11	-
	2008	543	353	(1,6)	(1,6)	(-)	(***)	(1,6)	(1,5)	(-)
	2009	650	400	134	134	-	-	133	-	***
				(2,5)	(2,5)	(-)	(-)	(2,5)	(-)	(***)
				216	215	-	***	205	6	5
				(2,5)	(2,5)	(-)	(***)	(2,5)	(2,4)	(5,3)
LA Master Berufliche Schulen	2008	-	-	7	7	-	-	7	-	-
	2009	-	-	(3,5)	(3,5)	(-)	(-)	(3,5)	(-)	(-)
				7	7	-	-	7	-	-
				(3,6)	(3,6)	(-)	(-)	(3,6)	(-)	(-)
LA Master Grund- und Hauptschulen	2008	-	-	14	14	-	-	14	-	-
	2009	23	19	(1,5)	(1,5)	(-)	(-)	(1,5)	(-)	(-)
				19	18	-	***	19	-	-
				(1,8)	(1,8)	(-)	(***)	(1,8)	(-)	(-)
LA Master Grundschulen	2008	-	-	69	69	-	-	69	-	-
	2009	-	-	(1,6)	(1,6)	(-)	(-)	(1,6)	(-)	(-)
				90	90	-	-	90	-	-
				(2,0)	(2,0)	(-)	(-)	(2,0)	(-)	(-)
LA Master Grundschulen/ Sek. I	2008	22	23	36	36	-	-	19	17	-
	2009	5	-	(2,0)	(2,0)	(-)	(-)	(1,6)	(2,4)	(-)
				6	6	-	-	6	-	-
				(2,5)	(2,5)	(-)	(-)	(2,5)	(-)	(-)
LA Master Gymnasien	2008	290	113	9	9	-	-	9	-	-
	2009	315	125	(3,9)	(3,9)	(-)	(-)	(3,9)	(-)	(-)
				10	10	-	-	10	-	-
				(4,5)	(4,5)	(-)	(-)	(4,5)	(-)	(-)

Abschluss	Jahr	Anzahl		insgesamt	Anzahl Absolventen (Median Fachstudiendauer)					Sonstiges Studium
		Studierende	Studienanfänger		Deutsche	Bildungsinländer	Bildungsausländer	Erststudium	Zweitstudium	
LA MA Haupt- und Realschulen, Unter- und Mittelstufe Gymn.	2008	-	-	24 (1,8)	24 (1,8)	- (-)	- (-)	24 (1,8)	- (-)	- (-)
	2009	34	34	35 (1,9)	35 (1,9)	- (-)	- (-)	35 (1,9)	- (-)	- (-)
LA Master Sek. I/ Primarstufe	2008	44	44	27 (1,5)	27 (1,5)	- (-)	- (-)	27 (1,5)	- (-)	- (-)
	2009	116	103	28 (1,6)	28 (1,6)	- (-)	- (-)	27 (1,6)	*** (***)	- (-)
LA Oberstufe/ Sek. II, allgemeinbildende Schulen	2007	1.921	283	371 (10,5)	364 (10,5)	4 (13,0)	*** (***)	352 (10,5)	7 (9,5)	12 (10,5)
	2008	1.509	12	324 (10,9)	309 (10,9)	9 (13,3)	6 (8,0)	294 (10,8)	*** (***)	27 (11,1)
	2009	1.243	12	228 (10,9)	219 (10,8)	*** (***)	6 (12,0)	223 (10,9)	- (-)	5 (8,8)
LA Oberstufe/ Sek. II, berufliche Schulen	2007	1.127	253	196 (9,6)	195 (9,6)	*** (***)	- (-)	195 (9,6)	*** (***)	- (-)
	2008	910	44	160 (9,3)	160 (9,3)	- (-)	- (-)	159 (9,3)	- (-)	*** (***)
	2009	6	-	155 (9,4)	153 (9,4)	- (-)	*** (***)	155 (9,4)	- (-)	- (-)
LA Realschulen	2007	214	126	66 (4,1)	64 (4,1)	*** (***)	*** (***)	- (-)	- (-)	66 (4,1)
	2008	63	58	42 (3,6)	41 (3,6)	*** (***)	- (-)	4 (8,5)	- (-)	38 (3,4)
	2009	69	68	49 (2,5)	49 (2,5)	- (-)	- (-)	3 (8,5)	- (-)	46 (2,4)
LA Sonder-/ Förderschulen	2007	1.170	165	29 (5,1)	29 (5,1)	- (-)	- (-)	8 (10,0)	- (-)	21 (4,1)
	2008	989	101	22 (2,3)	22 (2,3)	- (-)	- (-)	- (-)	- (-)	22 (2,3)
	2009	873	90	18 (4,5)	18 (4,5)	- (-)	- (-)	- (-)	- (-)	18 (4,5)
Magister	2007	9.407	1.175	1.145 (10,9)	978 (10,9)	27 (11,3)	140 (10,8)	1.105 (10,9)	39 (11,3)	*** (***)
	2008	7.670	448	1.314 (11,0)	1.156 (10,9)	22 (13,0)	136 (11,9)	1.271 (11,0)	42 (13,5)	*** (***)
	2009	5.931	20	1.229 (11,0)	1.072 (10,9)	21 (13,2)	136 (12,1)	1.202 (11,0)	27 (10,8)	- (-)
Master an U (einschl. Zwei-Fach-MA)	2007	1.885	805	464 (4,2)	344 (4,4)	*** (***)	117 (3,1)	49 (3,6)	- (-)	415 (4,2)
	2008	2.107	946	417 (4,3)	340 (4,4)	*** (***)	75 (2,9)	60 (3,6)	7 (4,6)	350 (4,4)
	2009	2.599	1.186	634 (4,3)	454 (4,3)	*** (***)	179 (4,4)	83 (4,0)	29 (5,4)	522 (4,3)
Sonstiger Abschluss	2007	284	149	74 (5,6)	56 (5,6)	- (-)	18 (5,8)	33 (5,8)	41 (5,5)	- (-)
	2008	296	99	76 (5,6)	56 (5,6)	*** (***)	19 (5,7)	34 (5,8)	42 (5,6)	- (-)
	2009	292	87	110 (5,7)	81 (5,6)	*** (***)	27 (5,9)	57 (5,7)	53 (5,6)	- (-)

STUDIENBEREICH SONDERPÄDAGOGIK

Abschluss	Jahr	Anzahl		insgesamt	Anzahl Absolventen (Median Fachstudiendauer)					Sonstiges Studium
		Studierende	Studienanfänger		Deutsche	Bildungsinländer	Bildungsausländer	Erststudium	Zweitstudium	
Bachelor an U (einschl. Zwei-Fach-BA)	2007	979	445	27 (5,5)	25 (5,5)	- (-)	*** (***)	27 (5,5)	- (-)	- (-)
	2008	1.281	463	211 (5,5)	207 (5,5)	- (-)	4 (5,5)	208 (5,8)	*** (***)	- (-)
	2009	1.203	490	156 (6,3)	155 (6,3)	- (-)	*** (***)	156 (6,3)	- (-)	- (-)

Abschluss	Jahr	Anzahl		Anzahl Absolventen (Median Fachstudiendauer)							
		Studierende	Studienanfänger	insgesamt	Deutsche	Bildungs-inländer	Bildungs-ausländer	Erst-studium	Zweit-studium	Sonstiges Studium	
Diplom (U)	2007	932	19	158 (10,0)	151 (10,0)	*** (***)	5 (9,5)	149 (10,0)	9 (9,8)	- (-)	
	2008	755	41	180 (9,7)	167 (9,6)	*** (***)	11 (10,6)	176 (9,7)	4 (9,0)	- (-)	
	2009	536	12	197 (9,9)	184 (9,9)	- (-)	13 (10,2)	185 (9,9)	6 (10,0)	6 (6,0)	
LA Bachelor (soweit keine Differenzierung möglich)	2007	63	63	- (-)	- (-)	- (-)	- (-)	- (-)	- (-)	- (-)	
	2008	194	119	*** (***)	*** (***)	- (-)	- (-)	*** (***)	- (-)	- (-)	
	2009	299	115	56 (5,5)	55 (5,5)	- (-)	*** (***)	55 (5,5)	*** (***)	- (-)	
LA BA Sonder-/ Förderschulen	2009	429	114	96 (6,2)	92 (6,2)	*** (***)	*** (***)	94 (6,2)	*** (***)	- (-)	
	LA Grundstufe/ Primarstufe	2007	123	-	19 (8,6)	17 (8,6)	*** (***)	- (-)	16 (8,9)	- (-)	*** (***)
		2008	102	-	35 (9,0)	35 (9,0)	- (-)	- (-)	35 (9,0)	- (-)	- (-)
2009	69	-	28 (9,3)	26 (9,2)	- (-)	*** (***)	27 (9,4)	- (-)	*** (***)		
LA Master Sek. I/Primarstufe	2009	-	2	10 (2,6)	10 (2,6)	- (-)	- (-)	10 (2,6)	- (-)	- (-)	
LA Master Sonder-/Förder- Schulen	2008	64	65	- (-)	- (-)	- (-)	- (-)	- (-)	- (-)	- (-)	
	2009	167	109	24 (3,5)	24 (3,5)	- (-)	- (-)	23 (3,5)	*** (***)	- (-)	
LA Mittelstufe/ Sek. I	2007	55	-	6 (10,0)	6 (10,0)	- (-)	- (-)	6 (10,0)	- (-)	- (-)	
	2008	39	-	11 (10,4)	11 (10,4)	- (-)	- (-)	11 (10,4)	- (-)	- (-)	
	2009	27	-	13 (9,8)	11 (10,5)	*** (***)	*** (***)	11 (9,8)	- (-)	*** (***)	
LA Oberstufe/ Sek. II, allgemein- bildende Schulen	2007	34	-	8 (9,0)	8 (9,0)	- (-)	- (-)	4 (10,0)	- (-)	4 (5,0)	
	2008	24	-	- (-)	- (-)	- (-)	- (-)	- (-)	- (-)	- (-)	
	2009	15	-	*** (***)	*** (***)	- (-)	- (-)	*** (***)	- (-)	- (-)	
LA Sonder-/ Förderschulen	2007	10.126	1.537	2.234 (8,7)	2.214 (8,7)	11 (9,3)	9 (8,6)	1.789 (9,1)	6 (6,0)	439 (5,0)	
	2008	8.558	1.408	1.866 (9,1)	1.856 (9,1)	3 (9,5)	7 (10,3)	1.511 (9,5)	13 (6,8)	342 (4,3)	
	2009	8.048	1.492	1.550 (9,1)	1.536 (9,1)	3 (8,3)	11 (9,5)	1.225 (9,5)	21 (6,4)	304 (4,8)	
Magister	2007	363	53	78 (9,8)	69 (9,7)	- (-)	9 (10,5)	72 (9,9)	6 (9,5)	- (-)	
	2008	316	47	74 (9,5)	70 (9,5)	- (-)	4 (8,0)	69 (9,4)	5 (10,8)	- (-)	
	2009	279	18	95 (9,6)	90 (9,6)	- (-)	5 (10,5)	84 (9,5)	11 (10,5)	- (-)	
Master an U (Abs. vorausg.)	2008	37	38	- (-)	- (-)	- (-)	- (-)	- (-)	- (-)	- (-)	
	2009	114	82	20 (3,5)	20 (3,5)	- (-)	- (-)	20 (3,5)	- (-)	- (-)	

Fächergruppe 02: Sport

STUDIENBEREICH SPORT, SPORTWISSENSCHAFT

Abschluss	Jahr	Anzahl		insgesamt	Anzahl Absolventen (Median Fachstudiendauer)					
		Studierende	Studienanfänger		Deutsche	Bildungsinländer	Bildungsausländer	Erststudium	Zweitstudium	Sonstiges Studium
Bachelor an U (einschl. Zwei-Fach-BA)	2007	2.627	1.299	236 (6,6)	228 (6,6)	*** (***)	6 (7,0)	233 (6,6)	*** (***)	- (-)
	2008	3.862	1.956	341 (5,8)	334 (5,8)	*** (***)	5 (6,5)	336 (5,8)	5 (6,5)	- (-)
	2009	5.397	2.161	557 (5,9)	545 (5,9)	5 (6,8)	7 (8,5)	552 (5,9)	5 (6,5)	- (-)
Diplom (U)	2007	9.647	1.158	1.286 (10,7)	1.223 (10,7)	11 (9,6)	52 (10,7)	1.279 (10,7)	5 (11,5)	*** (***)
	2008	8.254	411	1.319 (10,9)	1.249 (10,9)	20 (12,0)	50 (11,8)	1.310 (10,9)	9 (11,5)	- (-)
	2009	6.699	59	1.356 (10,6)	1.291 (10,6)	11 (15,3)	54 (12,0)	1.352 (10,7)	4 (9,5)	- (-)
Diplom (U) Lehrer	2007	73	-	23 (12,6)	23 (12,6)	- (-)	- (-)	23 (12,6)	- (-)	- (-)
	2008	47	-	12 (15,0)	12 (15,0)	- (-)	- (-)	12 (15,0)	- (-)	- (-)
	2009	31	-	8 (17,0)	8 (17,0)	- (-)	- (-)	8 (17,0)	- (-)	- (-)
LA Bachelor (soweit keine Differenzierung möglich)	2007	290	137	- (-)	- (-)	- (-)	- (-)	- (-)	- (-)	- (-)
	2008	615	355	*** (***)	*** (***)	- (-)	- (-)	*** (***)	- (-)	*** (***)
	2009	702	346	45 (5,8)	44 (5,8)	*** (***)	- (-)	44 (5,8)	*** (***)	- (-)
LA BA Grund- schulen/ Sek. I	2008	152	48	15 (5,5)	15 (5,5)	- (-)	- (-)	15 (5,5)	- (-)	- (-)
	2009	213	53	43 (6,1)	43 (6,1)	- (-)	- (-)	43 (6,1)	- (-)	- (-)
LA Bachelor Gymnasien	2008	32	32	27 (5,6)	27 (5,6)	- (-)	- (-)	27 (5,6)	- (-)	- (-)
	2009	266	113	36 (5,9)	36 (5,9)	- (-)	- (-)	33 (5,8)	*** (***)	- (-)
LA Berufliche Schulen	2007	137	16	*** (***)	*** (***)	- (-)	- (-)	*** (***)	- (-)	- (-)
	2008	143	28	9 (9,5)	9 (9,5)	- (-)	- (-)	7 (9,8)	*** (***)	*** (***)
	2009	147	19	10 (10,3)	10 (10,3)	- (-)	- (-)	10 (10,3)	- (-)	- (-)
LA Grund- und Hauptschulen	2007	1.481	417	151 (7,1)	148 (7,1)	*** (***)	- (-)	145 (7,1)	- (-)	6 (2,0)
	2008	1.368	137	302 (7,5)	299 (7,5)	*** (***)	*** (***)	295 (7,6)	- (-)	7 (2,0)
	2009	1.101	108	321 (7,6)	315 (7,6)	*** (***)	4 (7,0)	314 (7,6)	- (-)	7 (4,3)
LA Grundschulen	2007	424	33	63 (8,3)	62 (8,3)	- (-)	*** (***)	55 (8,5)	*** (***)	7 (3,8)
	2008	317	21	72 (8,2)	69 (8,1)	- (-)	*** (***)	60 (8,4)	- (-)	12 (6,7)
	2009	291	27	74 (8,0)	73 (8,1)	*** (***)	- (-)	61 (8,4)	- (-)	13 (4,7)

Abschluss	Jahr	Anzahl		Anzahl Absolventen (Median Fachstudiendauer)						
		Studierende	Studienanfänger	insgesamt	Deutsche	Bildungs-inländer	Bildungs-ausländer	Erst-studium	Zweit-studium	Sonstiges Studium
LA Grundschul- len/Sek. I	2007	398	9	179 (8,9)	179 (8,9)	- (-)	- (-)	166 (9,0)	*** (***)	12 (7,0)
	2008	193	-	86 (9,9)	86 (9,9)	- (-)	- (-)	83 (9,9)	*** (***)	*** (***)
	2009	123	-	52 (8,9)	52 (8,9)	- (-)	- (-)	46 (8,8)	*** (***)	5 (9,5)
LA Grundstufe/ Primarstufe	2007	268	1	132 (8,8)	131 (8,8)	*** (***)	- (-)	121 (8,8)	- (-)	11 (8,5)
	2008	116	-	58 (9,9)	56 (9,8)	*** (***)	- (-)	52 (10,0)	*** (***)	5 (9,5)
	2009	64	-	38 (9,7)	37 (9,5)	*** (***)	- (-)	37 (9,8)	- (-)	*** (***)
LA Gymnasien	2007	5.280	834	461 (11,2)	456 (11,2)	4 (18,0)	*** (***)	406 (11,4)	11 (10,8)	44 (0,9)
	2008	5.121	760	542 (10,9)	538 (10,9)	*** (***)	*** (***)	502 (10,9)	15 (11,3)	25 (7,8)
	2009	5.096	734	732 (10,6)	726 (10,6)	4 (9,5)	*** (***)	658 (10,6)	36 (10,5)	38 (9,0)
LA Haupt-, Real- schule/Unter- und Mittel- stufe Gymn.	2007	845	121	64 (8,8)	62 (8,8)	*** (***)	- (-)	63 (8,8)	- (-)	*** (***)
	2008	856	123	92 (9,3)	90 (9,3)	*** (***)	*** (***)	87 (9,4)	*** (***)	4 (7,5)
	2009	859	121	111 (8,3)	107 (8,3)	*** (***)	*** (***)	103 (8,3)	*** (***)	6 (7,7)
LA Master (soweit keine Differenzierung möglich)	2007	139	85	66 (1,8)	64 (1,8)	*** (***)	- (-)	39 (3,1)	27 (1,5)	- (-)
	2008	71	33	- (-)	- (-)	- (-)	- (-)	- (-)	- (-)	- (-)
	2009	59	28	- (-)	- (-)	- (-)	- (-)	- (-)	- (-)	- (-)
LA Master Grund- und Hauptschulen	2008	-	11	16 (1,5)	15 (1,5)	*** (***)	- (-)	16 (1,5)	- (-)	- (-)
	2009	39	22	25 (1,8)	25 (1,8)	- (-)	- (-)	25 (1,8)	- (-)	- (-)
LA Master Grundschulen	2008	-	-	17 (2,9)	17 (2,9)	- (-)	- (-)	17 (2,9)	- (-)	- (-)
	2009	7	11	15 (3,5)	15 (3,5)	- (-)	- (-)	13 (3,7)	*** (***)	- (-)
LA Master Grundschulen/ Sek. I	2008	62	59	48 (2,0)	48 (2,0)	- (-)	- (-)	24 (1,9)	24 (2,1)	- (-)
	2009	21	5	23 (2,5)	23 (2,5)	- (-)	- (-)	21 (2,6)	*** (***)	*** (***)
LA Master Gymnasien	2008	70	29	15 (3,7)	15 (3,7)	- (-)	- (-)	15 (3,7)	- (-)	- (-)
	2009	155	105	30 (3,6)	29 (3,6)	- (-)	*** (***)	30 (3,6)	- (-)	- (-)
LA MA Haupt- u. Realschulen, Unter-/Mittel- stufe Gymn.	2008	-	-	*** (***)	*** (***)	- (-)	- (-)	*** (***)	- (-)	- (-)
	2009	6	10	8 (1,8)	8 (1,8)	- (-)	- (-)	4 (4,0)	4 (1,5)	- (-)
LA Master Realschulen	2008	-	4	*** (***)	*** (***)	- (-)	- (-)	*** (***)	- (-)	- (-)
	2009	30	16	19 (2,2)	19 (2,2)	- (-)	- (-)	19 (2,2)	- (-)	- (-)
LA Master Sek. I/ Primarstufe	2008	2	2	- (-)	- (-)	- (-)	- (-)	- (-)	- (-)	- (-)
	2009	6	4	5 (1,8)	5 (1,8)	- (-)	- (-)	4 (2,0)	*** (***)	- (-)
LA Mittelstufe/ Sek. I	2007	311	-	104 (9,7)	100 (9,7)	*** (***)	*** (***)	97 (9,8)	*** (***)	6 (9,5)
	2008	219	-	54 (9,9)	51 (9,7)	*** (***)	*** (***)	53 (9,9)	- (-)	*** (***)
	2009	140	1	47 (11,3)	47 (11,3)	- (-)	- (-)	45 (11,4)	- (-)	*** (***)

Abschluss	Jahr	Anzahl		Anzahl Absolventen (Median Fachstudiendauer)						
		Studie- rende	Studien- anfänger	insge- samt	Deut- sche	Bildungs- inländer	Bildungs- ausländer	Erst- studium	Zweit- studium	Sonstiges Studium
LA Oberstufe/ Sek. II, allgemein- bildende Schulen	2007	1.048	1	260 (10,9)	259 (11,0)	*** (***)	- (-)	246 (10,9)	*** (***)	13 (10,5)
	2008	783	1	347 (11,0)	343 (11,0)	*** (***)	*** (***)	342 (11,0)	*** (***)	4 (7,0)
	2009	451	2	224 (11,8)	222 (11,8)	*** (***)	- (-)	212 (11,8)	*** (***)	- (-)
LA Oberstufe/ Sek. II, berufliche Schulen	2007	47	-	17 (11,5)	17 (11,5)	- (-)	- (-)	16 (11,5)	*** (***)	- (-)
	2008	37	-	7 (11,8)	7 (11,8)	- (-)	- (-)	7 (11,8)	- (-)	- (-)
	2009	17	-	10 (11,0)	10 (11,0)	- (-)	- (-)	9 (10,8)	*** (***)	- (-)
LA Realschulen	2007	1.158	187	158 (8,4)	157 (8,4)	- (-)	*** (***)	147 (8,5)	- (-)	11 (5,5)
	2008	1.092	119	233 (8,3)	230 (8,3)	*** (***)	*** (***)	224 (8,3)	- (-)	9 (8,3)
	2009	1.034	126	245 (8,5)	242 (8,5)	*** (***)	*** (***)	224 (8,6)	*** (***)	18 (5,0)
LA Sek. I/ Primarstufe	2007	11	-	4 (11,0)	4 (11,0)	- (-)	- (-)	4 (11,0)	- (-)	- (-)
	2008	6	-	8 (9,5)	8 (9,5)	- (-)	- (-)	8 (9,5)	- (-)	- (-)
	2009	6	-	*** (***)	*** (***)	- (-)	- (-)	*** (***)	- (-)	- (-)
LA Sonder-/ Förderschulen	2007	294	33	26 (8,4)	26 (8,4)	- (-)	- (-)	15 (8,8)	*** (***)	9 (5,0)
	2008	258	9	51 (8,6)	51 (8,6)	- (-)	- (-)	36 (9,0)	*** (***)	13 (4,0)
	2009	189	15	43 (8,9)	43 (8,9)	- (-)	- (-)	37 (9,0)	- (-)	6 (3,5)
Magister	2007	2.506	159	382 (12,2)	370 (12,2)	8 (14,0)	4 (11,0)	377 (12,2)	5 (10,3)	- (-)
	2008	2.687	16	447 (11,6)	433 (11,5)	9 (11,5)	5 (15,3)	445 (11,6)	*** (***)	- (-)
	2009	2.170	-	471 (11,4)	449 (11,4)	10 (14,0)	12 (13,0)	463 (11,4)	8 (11,5)	- (-)
Master an U (Abs. vorausg.)	2007	197	88	32 (3,8)	28 (3,8)	*** (***)	*** (***)	*** (***)	*** (***)	30 (3,7)
	2008	247	117	62 (3,5)	60 (3,5)	- (-)	*** (***)	13 (3,9)	6 (4,4)	43 (3,3)
	2009	410	249	54 (4,1)	51 (4,1)	- (-)	*** (***)	28 (5,0)	*** (***)	25 (3,7)

Fächergruppe 03: Rechts-, Wirtschafts- und Sozialwissen- schaft

STUDIENBEREICH RECHTS-, WIRTSCHAFTS- UND SOZIALWISSENSCHAFTEN

ALLGEMEIN

Abschluss	Jahr	Anzahl		Anzahl Absolventen (Median Fachstudiendauer)						
		Studie- rende	Studien- anfänger	insge- samt	Deut- sche	Bildungs- inländer	Bildungs- ausländer	Erst- studium	Zweit- studium	Sonstiges Studium
Bachelor an KH	2009	300	102	66 (5,5)	63 (5,5)	*** (***)	*** (***)	66 (5,5)	- (-)	- (-)
Bachelor an U (einschl. Zwei-Fach-BA)	2007	2.494	933	203 (5,8)	189 (5,9)	*** (***)	11 (5,6)	203 (5,8)	- (-)	- (-)
	2008	3.485	1.115	554 (5,7)	505 (5,7)	18 (6,2)	31 (6,6)	553 (5,7)	*** (***)	- (-)
	2009	7.937	2.743	1.426 (5,8)	1.289 (5,8)	26 (6,1)	111 (6,2)	1.416 (5,8)	10 (6,8)	- (-)
Diplom (KH)	2009	452	1	87 (11,4)	78 (11,2)	*** (***)	8 (13,0)	83 (11,5)	*** (***)	*** (***)
Diplom (U)	2007	2.801	275	297 (11,4)	243 (10,4)	13 (14,2)	41 (11,9)	293 (10,7)	4 (10,7)	- (-)
	2008	1.337	24	293 (10,7)	244 (10,6)	10 (12,7)	39 (13,4)	277 (11,3)	16 (9,8)	- (-)
	2009	1.615	23	368 (11,2)	334 (10,4)	11 (11,3)	23 (12,7)	350 (10,6)	5 (10,8)	13 (5,1)
Diplom I (U-GH)	2007	-	-	299 (7,4)	254 (7,4)	18 (8,3)	27 (7,5)	299 (7,4)	- (-)	- (-)
	2008	509	11	286 (7,8)	240 (7,9)	22 (7,7)	24 (7,8)	286 (7,8)	- (-)	- (-)
	2009	338	4	92 (10,2)	71 (10,1)	16 (10,0)	5 (11,5)	92 (10,2)	- (-)	- (-)
LA Bachelor (soweit keine Differenzierung möglich)	2007	1	1	- (-)	- (-)	- (-)	- (-)	- (-)	- (-)	- (-)
	2008	78	28	*** (***)	*** (***)	- (-)	- (-)	*** (***)	- (-)	- (-)
	2009	87	29	17 (5,8)	16 (5,9)	*** (***)	- (-)	17 (5,8)	- (-)	- (-)
LA Grund- und Hauptschulen	2007	59	14	8 (6,5)	7 (6,5)	*** (***)	- (-)	6 (6,8)	- (-)	*** (***)
	2008	47	11	11 (7,1)	10 (7,0)	*** (***)	- (-)	11 (7,1)	- (-)	- (-)
	2009	42	8	6 (7,0)	6 (7,0)	- (-)	- (-)	6 (7,0)	- (-)	- (-)
LA Grundschulen	2007	96	3	*** (***)	*** (***)	- (-)	- (-)	*** (***)	- (-)	- (-)
	2008	78	3	15 (8,1)	15 (8,1)	- (-)	- (-)	14 (8,2)	- (-)	*** (***)
	2009	48	5	11 (6,5)	10 (6,0)	- (-)	*** (***)	9 (7,5)	- (-)	*** (***)
LA Grundstufe/ Primarstufe	2007	292	-	203 (8,5)	201 (8,5)	*** (***)	- (-)	203 (8,5)	- (-)	- (-)
	2008	124	-	75 (10,2)	71 (10,3)	*** (***)	*** (***)	74 (10,3)	- (-)	*** (***)
	2009	58	-	22 (12,0)	20 (12,3)	*** (***)	*** (***)	21 (12,1)	- (-)	*** (***)

Abschluss	Jahr	Anzahl		Anzahl Absolventen (Median Fachstudiendauer)						
		Studie- rende	Studien- anfänger	insge- samt	Deut- sche	Bildungs- inländer	Bildungs- ausländer	Erst- studium	Zweit- studium	Sonstiges Studium
LA Gymnasien	2007	72	5	22 (10,0)	22 (10,0)	- (-)	- (-)	19 (11,1)	*** (***)	*** (***)
	2008	58	-	14 (9,6)	14 (9,6)	- (-)	- (-)	12 (9,5)	- (-)	*** (***)
	2009	50	2	29 (7,3)	29 (7,3)	- (-)	- (-)	12 (9,0)	*** (***)	16 (5,7)
LA Master Grundschulen	2009	16	22	6 (1,3)	5 (1,4)	*** (***)	- (-)	*** (***)	4 (1,5)	- (-)
LA Mittelstufe/ Sek. I	2007	31	-	9 (9,1)	9 (9,1)	- (-)	- (-)	9 (9,1)	- (-)	- (-)
	2008	22	-	4 (9,5)	4 (9,5)	- (-)	- (-)	3 (9,5)	- (-)	*** (***)
	2009	18	-	10 (3,8)	10 (3,8)	- (-)	- (-)	4 (12,0)	- (-)	6 (3,5)
LA Oberstufe/ Sek. II, berufliche Schulen	2007	-	-	15 (10,5)	13 (10,3)	*** (***)	*** (***)	15 (10,5)	- (-)	- (-)
	2008	93	-	28 (8,9)	28 (8,9)	- (-)	- (-)	28 (8,9)	- (-)	- (-)
	2009	55	-	29 (10,1)	29 (10,1)	- (-)	- (-)	29 (10,1)	- (-)	- (-)
LA Realschulen	2007	57	15	6 (6,3)	6 (6,3)	- (-)	- (-)	4 (6,5)	- (-)	*** (***)
	2008	52	12	9 (7,5)	9 (7,5)	- (-)	- (-)	7 (7,8)	- (-)	*** (***)
	2009	57	12	10 (7,7)	10 (7,7)	- (-)	- (-)	10 (7,7)	- (-)	- (-)
LA Sonder-/ Förderschulen	2007	65	1	*** (***)	*** (***)	- (-)	- (-)	*** (***)	- (-)	- (-)
	2008	61	1	6 (6,0)	6 (6,0)	- (-)	- (-)	4 (8,5)	- (-)	*** (***)
	2009	57	1	7 (5,9)	7 (5,9)	- (-)	- (-)	4 (6,0)	- (-)	*** (***)
Magister	2007	84	57	84 (1,6)	40 (1,8)	- (-)	44 (1,5)	- (-)	- (-)	84 (1,6)
	2008	97	23	62 (3,3)	48 (6,0)	*** (***)	13 (1,7)	*** (***)	- (-)	59 (2,5)
	2009	3.507	42	742 (11,5)	676 (11,4)	15 (12,4)	51 (11,9)	719 (11,5)	5 (12,8)	18 (1,6)
Master an KH	2009	152	45	23 (3,7)	22 (3,7)	- (-)	*** (***)	- (-)	- (-)	23 (3,7)
Master an U (Abs. vorausg.)	2007	490	289	134 (1,7)	74 (1,7)	*** (***)	57 (1,7)	23 (5,5)	*** (***)	108 (1,6)
	2008	701	469	147 (3,4)	103 (3,7)	*** (***)	43 (2,8)	68 (3,9)	5 (5,2)	74 (2,5)
	2009	1.896	964	279 (3,8)	222 (3,8)	*** (***)	55 (3,8)	121 (3,8)	14 (4,8)	144 (3,7)
Master an U (ohne vorausg. Abschluss)	2008	54	54	- (-)	- (-)	- (-)	- (-)	- (-)	- (-)	- (-)
	2009	163	111	9 (3,5)	*** (***)	- (-)	6 (3,5)	9 (3,5)	- (-)	- (-)
Sonstiger Abschluss	2009	-	4	4 (2,3)	- (-)	- (-)	4 (2,3)	4 (2,3)	- (-)	- (-)

STUDIENBEREICH REGIONALWISSENSCHAFTEN

Abschluss	Jahr	Anzahl		insgesamt	Anzahl Absolventen (Median Fachstudiendauer)					
		Studierende	Studienanfänger		Deutsche	Bildungs-inländer	Bildungs-ausländer	Erst-studium	Zweit-studium	Sonstiges Studium
Bachelor an U (einschl. Zwei-Fach-BA)	2007	604	207	76	74 (5,9)	- (-)	*** (***)	74 (5,9)	*** (***)	- (-)
	2008	841	385	86	82 (5,7)	*** (***)	*** (***)	86 (5,8)	- (-)	- (-)
	2009	1.024	400	77	69 (5,8)	*** (***)	6 (6,8)	76 (5,9)	*** (***)	- (-)
Diplom (U)	2007	841	191	81	79 (11,7)	*** (***)	*** (***)	80 (11,7)	*** (***)	- (-)
	2008	712	-	55	52 (11,9)	*** (***)	*** (***)	55 (11,9)	- (-)	- (-)
	2009	572	-	64	58 (11,4)	*** (***)	4 (13,5)	64 (11,6)	- (-)	- (-)
Magister	2007	473	3	38	28 (12,0)	*** (***)	9 (10,3)	38 (11,6)	- (-)	- (-)
	2008	374	4	45	36 (10,4)	*** (***)	8 (13,7)	45 (10,8)	- (-)	- (-)
	2009	296	8	63	53 (10,7)	*** (***)	9 (12,5)	62 (11,2)	*** (***)	- (-)
Master an U (Abs. vorausg.)	2007	278	115	74	39 (3,7)	*** (***)	33 (3,6)	8 (4,0)	- (-)	66 (3,6)
	2008	297	136	91	32 (4,2)	- (-)	59 (3,6)	23 (4,7)	*** (***)	66 (3,5)
	2009	343	168	80	37 (3,9)	4 (6,0)	39 (3,6)	27 (4,7)	- (-)	53 (3,4)

STUDIENBEREICH POLITIKWISSENSCHAFTEN

Abschluss	Jahr	Anzahl		insgesamt	Anzahl Absolventen (Median Fachstudiendauer)					
		Studierende	Studienanfänger		Deutsche	Bildungs-inländer	Bildungs-ausländer	Erst-studium	Zweit-studium	Sonstiges Studium
Bachelor an U (einschl. Zwei- Fach-BA)	2007	5.041	2.501	304 (6,4)	278 (6,4)	*** (***)	24 (5,8)	298 (6,3)	6 (7,5)	- (-)
	2008	7.641	3.835	608 (5,8)	543 (5,8)	8 (7,0)	57 (5,7)	602 (5,8)	6 (7,0)	- (-)
	2009	9.844	4.306	774 (5,8)	706 (5,9)	15 (5,5)	53 (5,7)	766 (5,8)	8 (6,3)	- (-)
Diplom (U)	2007	6.154	921	759 (9,9)	672 (10,0)	21 (9,5)	66 (9,4)	745 (10,0)	14 (9,0)	- (-)
	2008	4.827	262	831 (9,7)	756 (9,7)	17 (10,2)	58 (10,3)	824 (9,7)	7 (9,5)	- (-)
	2009	3.982	101	846 (9,8)	770 (9,9)	11 (13,3)	65 (8,9)	838 (9,9)	8 (8,5)	- (-)
LA Bachelor Gymnasien	2008	-	-	4 (6,0)	4 (6,0)	- (-)	- (-)	4 (6,0)	- (-)	- (-)
	2009	48	18	11 (6,8)	10 (7,0)	- (-)	*** (***)	8 (6,5)	*** (***)	- (-)
LA Grundstufe/ Primarstufe	2008	-	-	*** (***)	*** (***)	*** (***)	- (-)	*** (***)	- (-)	- (-)
	2009	-	-	4 (8,5)	4 (8,5)	- (-)	- (-)	*** (***)	- (-)	*** (***)
LA Gymnasien	2007	259	54	95 (10,4)	94 (10,4)	*** (***)	- (-)	62 (10,8)	7 (9,5)	26 (7,5)
	2008	335	50	69 (9,7)	67 (9,8)	*** (***)	*** (***)	52 (10,3)	6 (7,0)	11 (8,1)
	2009	346	51	99 (10,1)	97 (10,1)	*** (***)	*** (***)	61 (10,7)	10 (11,3)	28 (7,5)
LA Master Berufl. Schulen	2008	22	9	- (-)	- (-)	- (-)	- (-)	- (-)	- (-)	- (-)
	2009	10	-	10 (3,8)	10 (3,8)	- (-)	- (-)	- (-)	- (-)	10 (3,8)

Abschluss	Jahr	Anzahl		Anzahl Absolventen (Median Fachstudiendauer)						
		Studierende	Studienanfänger	insgesamt	Deutsche	Bildungs-inländer	Bildungs-ausländer	Erst-studium	Zweit-studium	Sonstiges Studium
LA Mittelstufe/ Sek. I	2007	21	-	*** (***)	*** (***)	- (-)	- (-)	*** (***)	- (-)	- (-)
	2008	17	-	*** (***)	*** (***)	- (-)	- (-)	*** (***)	- (-)	- (-)
	2009	15	-	5 (8,5)	5 (8,5)	- (-)	- (-)	5 (8,5)	- (-)	- (-)
LA Oberstufe/ Sek. II, allgemein- bildende Schulen	2007	48	-	8 (10,5)	8 (10,5)	- (-)	- (-)	8 (10,5)	- (-)	- (-)
	2008	34	-	13 (9,4)	13 (9,4)	- (-)	- (-)	11 (9,4)	- (-)	*** (***)
	2009	26	-	18 (8,5)	18 (8,5)	- (-)	- (-)	17 (8,6)	- (-)	*** (***)
LA Realschulen	2007	56	18	10 (6,5)	10 (6,5)	- (-)	- (-)	5 (7,2)	- (-)	5 (4,5)
	2008	41	9	9 (7,3)	9 (7,3)	- (-)	- (-)	6 (8,0)	- (-)	*** (***)
	2009	35	3	15 (7,9)	14 (7,8)	- (-)	*** (***)	14 (8,0)	- (-)	*** (***)
Magister	2007	13.451	1.106	1.471 (11,0)	1.331 (11,0)	21 (11,2)	119 (11,9)	1.441 (11,0)	30 (11,4)	- (-)
	2008	10.900	514	1.702 (10,8)	1.535 (10,7)	37 (11,1)	130 (11,5)	1.674 (10,8)	28 (10,7)	- (-)
	2009	8.773	21	1.688 (11,0)	1.518 (10,9)	38 (11,8)	132 (11,3)	1.659 (11,0)	28 (10,8)	*** (***)
Master an U (mit und ohne vorausg. Abs., einschl. Zwei- Fach-MA)	2007	634	352	134 (3,3)	69 (3,5)	*** (***)	64 (3,2)	9 (3,5)	24 (3,8)	101 (3,2)
	2008	1.134	675	228 (5,8)	126 (3,7)	- (-)	102 (3,5)	78 (3,8)	39 (3,9)	111 (3,5)
	2009	1.746	885	333 (5,8)	231 (4,2)	4 (5,0)	98 (3,4)	102 (4,3)	88 (4,6)	143 (3,5)

STUDIENBEREICH SOZIALWISSENSCHAFTEN

Abschluss	Jahr	Anzahl		Anzahl Absolventen (Median Fachstudiendauer)						
		Studierende	Studienanfänger	insgesamt	Deutsche	Bildungs-inländer	Bildungs-ausländer	Erst-studium	Zweit-studium	Sonstiges Studium
Bachelor an U (einschl. Zwei-Fach-BA)	2007	6.772	2.980	753 (6,0)	651 (6,1)	21 (6,6)	81 (5,9)	753 (6,0)	- (-)	- (-)
	2008	9.231	4.433	1.019 (5,9)	910 (5,8)	23 (7,1)	86 (5,7)	1.007 (5,8)	12 (6,8)	- (-)
	2009	12.725	6.153	1.272 (5,8)	1.164 (5,7)	24 (6,5)	84 (5,6)	1.262 (5,7)	10 (6,5)	- (-)
Diplom (U)	2007	14.159	1.249	1.631 (11,3)	1.490 (11,3)	33 (12,2)	108 (11,6)	1.612 (11,3)	16 (10,3)	*** (***)
	2008	11.334	520	1.869 (11,3)	1.730 (11,2)	47 (11,9)	92 (11,9)	1.837 (11,3)	32 (10,6)	- (-)
	2009	9.148	242	1.817 (11,5)	1.690 (11,4)	38 (12,7)	89 (12,4)	1.786 (11,5)	25 (11,6)	6 (4,0)
Diplom I (U-GH)	2007	660	-	116 (8,5)	105 (8,4)	10 (11,0)	*** (***)	116 (8,5)	- (-)	- (-)
	2008	481	-	130 (9,5)	117 (9,6)	12 (8,7)	*** (***)	130 (9,5)	- (-)	- (-)
	2009	334	-	130 (11,3)	118 (11,3)	10 (12,0)	*** (***)	130 (11,3)	- (-)	- (-)
LA Bachelor (soweit keine Differenzierung möglich)	2007	245	106	*** (***)	*** (***)	- (-)	- (-)	*** (***)	- (-)	- (-)
	2008	361	270	20 (5,9)	20 (5,9)	- (-)	- (-)	20 (5,9)	- (-)	- (-)
	2009	403	146	12 (6,4)	12 (6,4)	- (-)	- (-)	12 (6,4)	- (-)	- (-)

Abschluss	Jahr	Anzahl		Anzahl Absolventen (Median Fachstudien-dauer)						
		Studie-rende	Studien-anfänger	insge-samt	Deut-sche	Bildungs-inländer	Bildungs-ausländer	Erst-studium	Zweit-studium	Sonstiges Studium
LA Bachelor Grundschulen/ Sek. I	2008	157	37	17 (5,5)	17 (5,5)	- (-)	- (-)	17 (5,5)	- (-)	- (-)
	2009	158	39	34 (6,5)	34 (6,5)	- (-)	- (-)	34 (6,5)	- (-)	- (-)
LA Grund- und Hauptschulen	2007	46	14	8 (11,2)	8 (11,2)	- (-)	- (-)	7 (11,2)	- (-)	*** (***)
	2008	46	21	9 (9,0)	9 (9,0)	- (-)	- (-)	8 (9,0)	- (-)	*** (***)
	2009	25	5	7 (12,5)	7 (12,5)	- (-)	- (-)	7 (12,5)	- (-)	- (-)
LA Gymnasien	2007	1.449	274	134 (10,3)	132 (10,3)	*** (***)	*** (***)	97 (10,6)	10 (8,7)	27 (9,8)
	2008	1.435	254	168 (9,9)	167 (10,0)	- (-)	*** (***)	111 (10,6)	*** (***)	55 (1,9)
	2009	1.424	235	217 (9,7)	214 (9,7)	*** (***)	*** (***)	148 (10,3)	*** (***)	68 (2,8)
LA Haupt- und Realschulen, Unter-/Mittel- stufe Gymn.	2007	385	128	19 (7,9)	17 (8,2)	*** (***)	*** (***)	16 (8,3)	*** (***)	*** (***)
	2008	416	87	34 (8,9)	32 (8,9)	*** (***)	- (-)	28 (9,0)	4 (8,5)	*** (***)
	2009	476	112	70 (7,8)	68 (7,8)	*** (***)	*** (***)	61 (7,8)	*** (***)	7 (7,3)
LA Master (soweit keine Differenzierung möglich)	2007	36	20	10 (3,2)	10 (3,2)	- (-)	- (-)	10 (3,2)	- (-)	- (-)
	2008	4	-	-	-	-	-	-	-	-
	2009	4	4	- (-)	- (-)	- (-)	- (-)	- (-)	- (-)	- (-)
LA Master Gymnasien	2008	64	33	27 (3,6)	27 (3,6)	- (-)	- (-)	25 (3,6)	*** (***)	- (-)
	2009	96	48	26 (3,9)	23 (3,8)	*** (***)	*** (***)	26 (3,9)	- (-)	- (-)
LA MA Haupt-/ Reals., Unt./Mitt. Gy.	2009	14	21	9 (1,5)	9 (1,5)	- (-)	- (-)	- (-)	8 (1,5)	*** (***)
LA Mittelstufe/ Sek. I	2007	77	-	39 (8,5)	36 (8,6)	*** (***)	- (-)	35 (8,4)	- (-)	4 (11,0)
	2008	37	-	11 (10,2)	10 (10,0)	*** (***)	- (-)	10 (10,0)	*** (***)	- (-)
	2009	27	1	17 (11,8)	16 (12,0)	*** (***)	- (-)	17 (11,8)	- (-)	- (-)
LA Oberstufe/ Sek. II, allgemein- bildende Schulen	2007	227	-	87 (10,6)	84 (10,6)	*** (***)	*** (***)	74 (10,6)	*** (***)	12 (11,0)
	2008			58 (10,6)	57 (10,8)	*** (***)	- (-)	54 (10,7)	*** (***)	*** (***)
	2009	86	-	37 (12,6)	37 (12,6)	- (-)	- (-)	33 (12,6)	- (-)	4 (12,0)
LA Oberstufe/ Sek. II, berufliche Schulen	2007	21	-	17 (7,9)	17 (7,9)	- (-)	- (-)	13 (7,7)	- (-)	4 (10,5)
	2008	9	-	4 (9,0)	4 (9,0)	- (-)	- (-)	*** (***)	- (-)	*** (***)
	2009	3	-	*** (***)	*** (***)	- (-)	- (-)	*** (***)	- (-)	- (-)
LA Realschulen	2007	294	96	31 (7,4)	30 (7,3)	*** (***)	- (-)	27 (7,4)	- (-)	4 (7,0)
	2008	280	43	53 (8,1)	53 (8,1)	- (-)	- (-)	50 (8,3)	- (-)	3 (2,5)
	2009	252	32	49 (8,5)	49 (8,5)	- (-)	- (-)	39 (8,7)	*** (***)	9 (5,0)
LA Sonder-/ Förderschulen	2007	13	4	5 (10,5)	5 (10,5)	- (-)	- (-)	4 (11,0)	*** (***)	- (-)
	2008	15	3	7 (5,5)	7 (5,5)	- (-)	- (-)	7 (5,5)	- (-)	- (-)
	2009	15	1	15 (6,6)	15 (6,6)	- (-)	- (-)	14 (6,7)	- (-)	*** (***)

Abschluss	Jahr	Anzahl		insgesamt	Anzahl Absolventen (Median Fachstudiendauer)					Sonstiges Studium
		Studierende	Studienanfänger		Deutsche	Bildungs-inländer	Bildungs-ausländer	Erst-studium	Zweit-studium	
Magister	2007	7.805	655	902	804	20	78	884	18	-
	2008	6.226	163	(11,5)	(11,5)	(11,0)	(11,6)	(11,6)	(10,0)	(-)
				926	840	19	67	907	18	***
2009	4.766	5	1.013	919	17	77	993	20	(***)	
Master an U (mit und ohne vorausg. Abs., einschl. Zwei- Fach-MA)	2007	841	409	133	94	***	38	68	11	54
	2008	1.126	561	206	149	4	53	126	34	(3,6)
				(11,6)	(11,6)	(12,8)	(11,5)	(15,0)	(-)	(3,7)
2009	1.738	848	331	241	6	84	239	19	(3,7)	
					(4,5)	(4,0)	(4,1)	(4,7)	(4,9)	(3,6)

STUDIENBEREICH SOZIALWESEN

Abschluss	Jahr	Anzahl		insgesamt	Anzahl Absolventen (Median Fachstudiendauer)					Sonstiges Studium
		Studierende	Studienanfänger		Deutsche	Bildungs-inländer	Bildungs-ausländer	Erst-studium	Zweit-studium	
Bachelor an U	2007	2.780	1.681	53	49	-	4	53	-	-
	2008	2.623	1.117	(5,6)	(5,6)	(-)	(8,0)	(5,6)	(-)	(-)
				195	187	***	6	189	6	-
2009	3.431	1.045	607	588	10	9	603	4	(-)	
				(5,5)	(5,5)	(***)	(7,0)	(5,5)	(4,0)	(-)
				(5,6)	(5,6)	(5,7)	(6,4)	(5,6)	(5,0)	(-)
Diplom (FH)	2007	1.294	99	442	427	8	7	437	5	-
	2008	751	-	(8,1)	(8,1)	(10,0)	(8,5)	(8,1)	(8,8)	(-)
				320	303	9	8	317	***	-
2009	379	-	254	248	***	***	253	***	(-)	
				(8,1)	(8,1)	(***)	(***)	(8,1)	(***)	(-)
Diplom (U)	2007	1.709	95	401	382	***	16	285	38	78
	2008	1.185	85	(10,3)	(10,3)	(***)	(10,0)	(11,0)	(5,8)	(6,2)
				380	363	8	9	270	32	78
2009	1.074	118	289	275	***	12	221	6	(6,7)	
				(10,6)	(10,6)	(11,5)	(7,5)	(11,4)	(3,7)	(6,7)
				(10,8)	(10,8)	(***)	(10,0)	(11,3)	(11,0)	(6,2)
Diplom I (U-GH)	2007	2.479	2	572	550	11	11	561	11	-
	2008	1.662	-	(8,3)	(8,3)	(7,5)	(7,8)	(8,2)	(12,3)	(-)
				562	534	6	22	552	10	-
2009	1.144	-	506	485	12	9	501	5	(-)	
				(8,5)	(8,5)	(9,0)	(8,6)	(8,5)	(8,5)	(-)
LA Bachelor (soweit keine Differenzierung möglich)	2008	99	29	13	13	-	-	13	-	-
	2009	104	24	26	25	(-)	(-)	(5,5)	(-)	(-)
				(5,5)	(5,5)	(-)	(-)	(5,5)	(-)	(-)
LA Bachelor Berufliche Schulen	2008	177	47	73	71	***	-	60	13	-
	2009	155	51	35	34	(-)	***	30	5	(-)
				(5,7)	(5,7)	(-)	(***)	(5,8)	(5,5)	(-)
LA Berufliche Schulen	2007	641	107	88	88	-	-	87	-	***
	2008	570	64	(8,7)	(8,7)	(-)	(-)	(8,8)	(-)	(***)
				74	73	***	-	74	-	-
2009	517	63	87	87	(-)	-	86	-	***	
				(8,8)	(8,8)	(-)	(-)	(8,8)	(-)	(***)
LA Master Berufliche Schulen	2008	13	-	10	10	-	-	-	10	-
	2009	95	69	19	18	(-)	(-)	(-)	(3,5)	(-)
				(3,5)	(3,5)	(***)	(-)	(3,6)	(***)	(-)

Abschluss	Jahr	Anzahl		insgesamt	Anzahl Absolventen (Median Fachstudiendauer)					Sonstiges Studium
		Studierende	Studienanfänger		Deutsche	Bildungs-inländer	Bildungs-ausländer	Erst-studium	Zweit-studium	
LA Oberstufe/ Sek. II, berufl. Schulen	2007	166	-	33 (9,6)	33 (9,6)	- (-)	- (-)	32 (9,5)	- (-)	*** (***)
	2008	18	-	13 (7,8)	13 (7,8)	- (-)	- (-)	12 (7,5)	- (-)	*** (***)
	2009	10	-	25 (2,8)	25 (2,8)	- (-)	- (-)	10 (7,0)	- (-)	15 (2,5)
Magister	2007	236	-	46 (10,7)	46 (10,7)	- (-)	- (-)	27 (12,4)	- (-)	19 (6,2)
	2008	159	-	37 (12,9)	37 (12,9)	- (-)	- (-)	37 (12,9)	- (-)	- (-)
	2009	129	-	44 (12,3)	44 (12,3)	- (-)	- (-)	42 (12,5)	*** (***)	- (-)
Master an Fachhochschulen (Abs. vorausg.)	2008	10	7	8 (3,7)	8 (3,7)	- (-)	- (-)	- (-)	- (-)	8 (3,7)
	2009	6	-	*** (***)	*** (***)	- (-)	- (-)	- (-)	- (-)	*** (***)
Master an U (Abs. vorausg.)	2007	229	181	39 (4,0)	38 (1,3)	- (-)	*** (***)	*** (***)	- (-)	36 (1,2)
	2008	255	116	35 (4,3)	32 (3,5)	- (-)	*** (***)	9 (3,6)	*** (***)	23 (3,5)
	2009	492	275	77 (4,1)	77 (4,1)	- (-)	- (-)	23 (4,7)	14 (4,6)	40 (3,6)

STUDIENBEREICH RECHTSWISSENSCHAFTEN

Abschluss	Jahr	Anzahl		insgesamt	Anzahl Absolventen (Median Fachstudiendauer)					Sonstiges Studium
		Studierende	Studienanfänger		Deutsche	Bildungs-inländer	Bildungs-ausländer	Erst-studium	Zweit-studium	
Bachelor an U	2007	4.651	2.295	468 (6,5)	389 (6,4)	19 (7,8)	60 (7,3)	447 (6,5)	21 (6,3)	- (-)
	2008	6.062	2.896	438 (6,8)	350 (6,6)	32 (7,5)	56 (7,4)	414 (6,7)	24 (7,8)	- (-)
	2009	7.430	3.338	598 (6,7)	517 (6,6)	16 (7,7)	65 (6,7)	570 (6,6)	28 (8,2)	- (-)
Diplom (FH)	2007	356	-	87 (8,7)	82 (8,7)	*** (***)	*** (***)	87 (8,7)	- (-)	- (-)
	2008	246	-	106 (8,8)	104 (8,8)	*** (***)	*** (***)	106 (8,8)	- (-)	- (-)
	2009	134	-	93 (9,1)	90 (9,1)	*** (***)	*** (***)	93 (9,1)	- (-)	- (-)
Diplom (U)	2007	958	203	111 (9,1)	105 (9,1)	*** (***)	*** (***)	109 (9,1)	*** (***)	- (-)
	2008	933	187	181 (9,4)	167 (9,4)	5 (11,2)	9 (10,2)	155 (9,4)	25 (10,2)	*** (***)
	2009	781	38	141 (9,5)	137 (9,5)	*** (***)	*** (***)	140 (9,5)	*** (***)	- (-)
Magister	2007	1.291	569	628 (3,1)	197 (6,2)	5 (10,5)	426 (2,6)	182 (5,8)	25 (11,5)	421 (2,2)
	2008	1.065	428	430 (2,7)	123 (3,7)	*** (***)	305 (2,3)	96 (3,9)	11 (10,5)	323 (2,0)
	2009	951	433	417 (2,7)	187 (3,5)	*** (***)	227 (2,0)	69 (9,3)	72 (3,8)	276 (1,8)
Master an U (mit und ohne vorausg. Abs., einschl. Zwei- Fach-MA)	2007	1.034	812	293 (1,5)	161 (2,1)	*** (***)	130 (0,9)	14 (4,0)	8 (3,5)	271 (1,4)
	2008	1.785	1.190	320 (1,8)	140 (2,3)	6 (2,8)	174 (1,4)	69 (3,7)	4 (3,0)	247 (1,6)
	2009	2.420	1.444	564 (2,2)	267 (2,4)	9 (2,3)	288 (2,0)	124 (3,6)	12 (3,6)	428 (1,9)

Abschluss	Jahr	Anzahl		insgesamt	Anzahl Absolventen (Median Fachstudiendauer)					Sonstiges Studium
		Studierende	Studienanfänger		Deutsche	Bildungs-inländer	Bildungs-ausländer	Erst-studium	Zweit-studium	
Sonstiger Abschluss	2007	224	137	69 (2,7)	19 (2,8)	- (-)	50 (2,7)	38 (2,4)	- (-)	31 (3,4)
	2008	164	110	66 (2,0)	18 (2,2)	- (-)	48 (2,0)	37 (1,8)	- (-)	29 (2,5)
	2009	196	127	91 (1,9)	28 (1,7)	*** (***)	61 (2,1)	59 (2,0)	- (-)	32 (1,8)
Staatsexamen/ 1. Staatsprüfung	2007	72.110	12.652	10.920 (9,4)	10.446 (9,3)	258 (10,7)	216 (10,6)	10.752 (9,4)	165 (8,6)	*** (***)
	2008	66.126	12.929	6.992 (9,6)	6.722 (9,6)	139 (10,5)	131 (10,7)	6.938 (9,6)	52 (8,6)	*** (***)
	2009	66.477	13.369	9.068 (10,0)	8.750 (10,0)	149 (10,7)	169 (11,1)	9.010 (10,0)	58 (9,1)	*** (***)

STUDIENBEREICH VERWALTUNGSWISSENSCHAFTEN

Abschluss	Jahr	Anzahl		insgesamt	Anzahl Absolventen (Median Fachstudiendauer)					Sonstiges Studium
		Studierende	Studienanfänger		Deutsche	Bildungs-inländer	Bildungs-ausländer	Erst-studium	Zweit-studium	
Bachelor an U	2007	937	669	99 (5,7)	92 (5,7)	- (-)	7 (5,7)	97 (5,7)	*** (***)	- (-)
	2008	1.470	824	146 (6,0)	141 (6,0)	- (-)	5 (6,5)	145 (6,0)	*** (***)	- (-)
	2009	1.702	720	176 (5,7)	168 (5,7)	4 (7,0)	4 (6,0)	174 (5,7)	*** (***)	- (-)
Diplom (U)	2007	2.876	179	363 (11,0)	338 (10,9)	9 (14,5)	16 (11,7)	361 (11,0)	*** (***)	- (-)
	2008	2.180	-	329 (11,0)	306 (10,9)	5 (12,3)	18 (13,0)	326 (11,0)	*** (***)	- (-)
	2009	1.365	4	216 (12,4)	197 (12,3)	6 (13,0)	13 (13,3)	214 (12,4)	*** (***)	- (-)
Magister	2007	93	28	63 (1,6)	45 (1,6)	*** (***)	17 (1,5)	- (-)	- (-)	63 (1,6)
	2008	74	44	54 (1,6)	51 (1,6)	- (-)	*** (***)	- (-)	*** (***)	52 (1,6)
	2009	101	46	119 (1,6)	101 (1,6)	- (-)	18 (1,7)	- (-)	- (-)	119 (1,6)
Master an U (Abs. vorausg.)	2007	152	231	31 (2,6)	14 (3,0)	- (-)	17 (2,5)	10 (3,3)	- (-)	21 (2,4)
	2008	310	237	70 (2,4)	29 (2,3)	*** (***)	40 (2,5)	7 (3,5)	- (-)	63 (2,4)
	2009	522	323	160 (3,6)	141 (3,6)	*** (***)	18 (2,8)	9 (3,9)	*** (***)	148 (3,6)

STUDIENBEREICH WIRTSCHAFTSWISSENSCHAFTEN

Abschluss	Jahr	Anzahl		insgesamt	Anzahl Absolventen (Median Fachstudiendauer)					Sonstiges Studium
		Studierende	Studienanfänger		Deutsche	Bildungs-inländer	Bildungs-ausländer	Erst-studium	Zweit-studium	
Bachelor an U (einschl. Zwei- Fach-BA)	2007	25.453	18.136	1.571 (6,4)	1.408 (6,4)	27 (7,2)	136 (7,2)	1.551 (6,4)	15 (7,2)	5 (6,6)
	2008	43.987	27.157	2.505 (5,9)	2.219 (5,9)	56 (6,6)	230 (6,6)	2.461 (5,9)	31 (6,1)	13 (7,1)
	2009	63.789	31.895	5.168 (5,8)	4.696 (5,8)	128 (5,9)	344 (6,4)	5.120 (5,8)	44 (5,6)	4 (6,5)
Diplom (FH)	2007	1.061	90	206 (9,3)	201 (9,3)	*** (***)	4 (8,0)	206 (9,3)	- (-)	- (-)
	2008	811	117	241 (9,1)	235 (9,1)	4 (8,7)	*** (***)	237 (9,1)	4 (7,5)	- (-)
	2009	619	102	219 (8,8)	213 (8,7)	*** (***)	*** (***)	216 (8,7)	*** (***)	- (-)

Abschluss	Jahr	Anzahl		Anzahl Absolventen (Median Fachstudiendauer)						
		Studie- rende	Studien- anfänger	insge- samt	Deut- sche	Bildungs- inländer	Bildungs- ausländer	Erst- studium	Zweit- studium	Sonstiges Studium
Diplom (U)	2007	98.810	9.230	15.025 (10,3)	13.221 (10,2)	484 (11,3)	1.320 (10,4)	14.314 (10,3)	394 (9,0)	317 (7,0)
	2008	75.879	3.239	14.900 (10,2)	13.002 (10,2)	429 (11,4)	1.469 (10,6)	14.211 (10,3)	415 (9,5)	274 (8,0)
	2009	57.148	934	14.576 (10,3)	12.757 (10,3)	445 (11,1)	1.374 (10,8)	13.913 (10,3)	374 (10,2)	289 (8,5)
Diplom (U) Lehrer	2007	5.502	779	836 (9,6)	826 (9,6)	7 (8,8)	*** (***)	758 (9,7)	77 (8,3)	*** (***)
	2008	4.055	153	848 (9,6)	834 (9,6)	7 (11,3)	7 (10,5)	748 (9,7)	93 (8,6)	7 (4,3)
	2009	2.940	223	759 (9,8)	747 (9,8)	8 (10,3)	4 (12,0)	701 (9,9)	58 (8,7)	- (-)
Diplom I (U-GH)	2007	9.399	1.170	799 (10,5)	728 (10,5)	19 (10,5)	52 (9,6)	662 (10,4)	137 (10,7)	- (-)
	2008	7.693	18	725 (10,8)	648 (10,8)	14 (13,3)	63 (10,1)	601 (10,7)	124 (11,0)	- (-)
	2009	6.206	13	838 (11,2)	745 (11,2)	25 (12,5)	68 (10,4)	705 (11,2)	133 (10,7)	- (-)
LA Bachelor (soweit keine Differenzierung möglich)	2007	196	95	- (-)	- (-)	- (-)	- (-)	- (-)	- (-)	- (-)
	2008	337	170	7 (5,5)	7 (5,5)	- (-)	- (-)	7 (5,5)	- (-)	- (-)
	2009	453	234	22 (5,9)	22 (5,9)	- (-)	- (-)	21 (6,0)	*** (***)	- (-)
LA Bachelor Berufliche Schulen	2008	274	196	33 (5,5)	32 (5,5)	*** (***)	- (-)	30 (5,5)	*** (***)	- (-)
	2009	498	263	20 (5,5)	20 (5,5)	- (-)	- (-)	19 (5,5)	*** (***)	- (-)
LA Berufliche Schulen	2007	1.790	374	192 (9,1)	192 (9,1)	- (-)	- (-)	180 (9,2)	11 (7,8)	*** (***)
	2008	1.437	190	217 (9,6)	213 (9,6)	*** (***)	*** (***)	209 (9,7)	8 (8,5)	- (-)
	2009	1.669	207	247 (10,0)	246 (10,0)	- (-)	*** (***)	237 (10,0)	8 (9,5)	*** (***)
LA Grund- und Hauptschulen	2007	261	85	28 (8,0)	28 (8,0)	- (-)	- (-)	28 (8,0)	- (-)	- (-)
	2008	237	6	41 (7,6)	40 (7,6)	- (-)	*** (***)	39 (7,6)	- (-)	*** (***)
	2009	180	-	44 (8,0)	43 (8,1)	*** (***)	- (-)	44 (8,0)	- (-)	- (-)
LA Grund- schulen/Sek. I	2007	190	2	44 (8,2)	43 (8,2)	*** (***)	- (-)	43 (8,2)	- (-)	*** (***)
	2008	84	-	64 (9,0)	63 (9,0)	- (-)	*** (***)	63 (9,0)	- (-)	*** (***)
	2009	23	-	28 (11,3)	28 (11,3)	- (-)	- (-)	28 (11,3)	- (-)	- (-)
LA Gymnasien	2007	156	47	43 (2,5)	43 (2,5)	- (-)	- (-)	4 (9,7)	- (-)	39 (2,5)
	2008	148	39	6 (9,5)	6 (9,5)	- (-)	- (-)	4 (10,0)	- (-)	*** (***)
	2009	137	35	5 (9,5)	5 (9,5)	- (-)	- (-)	*** (***)	- (-)	*** (***)
LA Haupt- und Realschule, Unter- und Mittelstufe Gymn.	2007	89	30	10 (8,0)	9 (8,5)	- (-)	*** (***)	9 (8,5)	- (-)	*** (***)
	2008	92	27	40 (7,7)	38 (7,8)	*** (***)	- (-)	34 (7,5)	- (-)	6 (10,0)
	2009	118	40	32 (6,6)	31 (6,6)	*** (***)	- (-)	27 (6,6)	- (-)	5 (6,8)
LA Master Berufliche Schulen	2008	48	57	- (-)	- (-)	- (-)	- (-)	- (-)	- (-)	- (-)
	2009	160	111	29 (3,2)	29 (3,2)	- (-)	- (-)	28 (3,2)	*** (***)	- (-)

Abschluss	Jahr	Anzahl		insgesamt	Anzahl Absolventen (Median Fachstudiendauer)					Sonstiges Studium
		Studierende	Studienanfänger		Deutsche	Bildungsinländer	Bildungsausländer	Erststudium	Zweitstudium	
LA Master Realschulen	2008	-	4	8	8	-	-	7	***	-
	2009	57	54	(1,5)	(1,5)	(-)	(-)	(1,5)	(***)	(-)
				(1,7)	(1,7)	(-)	(***)	(1,7)	(-)	(-)
LA Mittelstufe/ Sek. I	2007	94	-	19	19	-	-	***	-	18
	2008	64	-	(4,6)	(4,6)	(-)	(-)	(***)	(-)	(4,5)
				(4,8)	(4,8)	(-)	(-)	(8,8)	(-)	(4,5)
2009	42	-	9	8	***	-	9	-	-	
LA Oberstufe/ Sek. II, berufliche Schulen	2007	307	-	84	83	-	***	64	17	***
	2008	182	2	(9,3)	(9,3)	(-)	(***)	(10,1)	(3,6)	(***)
				(9,1)	(9,1)	(***)	(***)	(9,9)	(3,6)	(-)
2009	100	1	59	57	***	-	40	18	***	
LA Realschulen	2007	437	107	50	48	***	***	49	-	***
	2008	394	60	(8,2)	(8,1)	(***)	(***)	(8,2)	(-)	(***)
				(8,4)	(8,4)	(-)	(***)	(8,4)	(-)	(6,5)
2009	308	42	57	55	***	***	52	***	4	
Magister	2007	1.051	160	294	233	***	58	253	4	37
	2008	806	65	(9,7)	(10,0)	(***)	(7,3)	(10,1)	(8,0)	(3,1)
				(10,3)	(10,5)	(-)	(5,8)	(10,8)	(***)	(4,1)
2009	591	49	141	120	-	21	128	4	9	
Master an FH (Abs. vorausg.)	2007	47	12	28	6	-	22	-	-	28
	2008	28	11	(3,5)	(3,4)	(-)	(3,5)	(-)	(-)	(3,5)
				(3,9)	(***)	(-)	(4,0)	(-)	(-)	(3,9)
2009	17	-	9	***	-	7	-	-	9	
Master an KH (Abs. vorausg.)	2007	29	26	-	-	-	-	-	-	-
	2008	45	22	(-)	(-)	(-)	(-)	(-)	(-)	(-)
				(3,5)	(3,5)	(-)	(***)	(-)	(3,5)	(-)
2009	53	41	23	21	-	***	20	***	-	
Master an U (mit und ohne vorausg. Abs.)	2007	5.054	2.187	1.420	890	20	510	413	137	870
	2008	5.988	3.455	(4,1)	(4,0)	(3,8)	(4,1)	(4,9)	(3,5)	(3,9)
				(4,0)	(4,2)	(3,8)	(3,8)	(4,4)	(3,7)	(4,0)
2009	8.698	5.677	1.989	1.323	27	639	654	130	1.205	
				(4,0)	(4,0)	(3,8)	(3,8)	(3,8)	(4,0)	(4,1)

STUDIENBEREICH WIRTSCHAFTSINGENIEURWESEN

Abschluss	Jahr	Anzahl		insgesamt	Anzahl Absolventen (Median Fachstudiendauer)					Sonstiges Studium
		Studierende	Studienanfänger		Deutsche	Bildungsinländer	Bildungsausländer	Erststudium	Zweitstudium	
Bachelor an U	2007	1.165	838	27	24	***	***	27	-	-
	2008	5.358	3.673	(6,9)	(7,0)	(***)	(***)	(6,9)	(-)	(-)
				(6,3)	(6,2)	(5,8)	(8,5)	(6,3)	(***)	(-)
2009	9.626	5.401	165	153	5	7	163	***	-	
				(5,8)	(5,8)	(5,6)	(8,5)	(5,8)	(***)	(-)

Abschluss	Jahr	Anzahl		Anzahl Absolventen (Median Fachstudiendauer)						
		Studierende	Studienanfänger	insgesamt	Deutsche	Bildungsinländer	Bildungsausländer	Erststudium	Zweitstudium	Sonstiges Studium
Diplom (U)	2007	18.302	3.246	1.904 (11,6)	1.751 (11,6)	41 (13,1)	112 (11,7)	1.886 (11,6)	12 (6,0)	6 (7,0)
	2008	15.815	1.727	1.798 (11,2)	1.660 (11,1)	34 (12,5)	104 (11,7)	1.785 (11,2)	13 (3,3)	- (-)
	2009	13.843	307	1.952 (11,3)	1.795 (11,3)	29 (12,5)	128 (12,0)	1.926 (11,3)	25 (3,2)	*** (***)
Diplom I (U-GH)	2007	372	95	24 (7,6)	22 (7,6)	*** (***)	*** (***)	24 (7,6)	- (-)	- (-)
	2008	413	104	46 (8,3)	42 (8,3)	- (-)	4 (9,0)	45 (8,4)	*** (***)	- (-)
	2009	506	141	53 (7,5)	51 (7,5)	*** (***)	*** (***)	52 (7,5)	*** (***)	- (-)
Master an U (Abs. vorausg.)	2007	307	151	100 (3,8)	46 (3,5)	*** (***)	51 (4,7)	*** (***)	57 (4,5)	40 (3,5)
	2008	358	171	148 (4,1)	90 (3,9)	4 (3,0)	54 (4,4)	- (-)	60 (4,4)	88 (3,6)
	2009	473	314	162 (3,9)	97 (3,2)	4 (2,7)	61 (5,2)	10 (5,0)	72 (4,8)	80 (2,9)
Sonstiger Abschluss	2007	68	20	20 (5,3)	15 (5,1)	*** (***)	*** (***)	- (-)	- (-)	20 (5,3)
	2008	44	3	10 (6,3)	6 (6,0)	*** (***)	*** (***)	- (-)	- (-)	10 (6,3)
	2009	31	3	7 (7,1)	6 (7,0)	- (-)	*** (***)	- (-)	- (-)	7 (7,1)

Fächergruppe 04: Mathematik, Naturwissenschaften

STUDIENBEREICH MATHEMATIK, NATURWISSENSCHAFTEN ALLGEMEIN

Abschluss	Jahr	Anzahl		Anzahl Absolventen (Median Fachstudiendauer)						
		Studie- rende	Studien- anfänger	insge- samt	Deut- sche	Bildungs- inländer	Bildungs- ausländer	Erst- studium	Zweit- studium	Sonstiges Studium
Bachelor an U	2007	347	207	42 (5,6)	38 (5,6)	*** (***)	*** (***)	41 (5,7)	*** (***)	- (-)
	2008	590	361	43 (5,7)	41 (5,8)	-	*** (***)	42 (5,7)	*** (***)	- (-)
	2009	764	404	60 (5,6)	57 (5,6)	(-)	*** (***)	58 (5,6)	*** (***)	- (-)
Diplom (U)	2007	640	104	64 (9,9)	61 (10,0)	-	*** (***)	64 (9,9)	-	- (-)
	2008	440	31	63 (9,8)	61 (9,8)	-	*** (***)	61 (9,7)	*** (***)	- (-)
	2009	389	35	100 (10,3)	97 (10,4)	-	*** (***)	99 (10,3)	*** (***)	- (-)
LA Grund- und Hauptschulen	2007	38	-	22 (7,8)	20 (7,7)	-	*** (***)	20 (8,0)	-	*** (***)
	2008	13	-	11 (9,8)	10 (9,7)	***	-	9 (10,3)	-	*** (***)
	2009	5	-	4 (10,0)	4 (10,0)	-	-	4 (10,0)	-	- (-)
LA Grundschulen	2007	70	4	*** (***)	*** (***)	-	-	*** (***)	-	- (-)
	2008	52	1	17 (7,9)	17 (7,9)	-	-	16 (8,0)	-	*** (***)
	2009	33	4	12 (6,0)	11 (6,5)	-	*** (***)	7 (8,5)	*** (***)	4 (5,0)
LA Grundstufe/ Primarstufe	2007	442	-	222 (8,7)	221 (8,7)	-	*** (***)	222 (8,7)	-	- (-)
	2008	155	-	51 (9,4)	50 (9,4)	***	-	51 (9,4)	-	- (-)
	2009	83	-	22 (12,3)	22 (12,3)	-	-	21 (12,5)	*** (***)	- (-)
LA Master Grundschulen	2009	21	26	12 (1,5)	12 (1,5)	-	-	-	12 (1,5)	- (-)
LA Sonder- schulen	2007	126	-	87 (9,0)	87 (9,0)	-	-	87 (9,0)	-	- (-)
	2008	37	-	41 (9,7)	41 (9,7)	-	-	39 (9,8)	-	*** (***)
	2009	12	-	17 (7,2)	17 (7,2)	-	-	16 (7,3)	-	*** (***)
Magister	2007	143	15	*** (***)	*** (***)	-	-	*** (***)	-	- (-)
	2008	117	-	8 (11,0)	8 (11,0)	-	-	7 (11,3)	*** (***)	- (-)
	2009	95	-	9 (11,5)	8 (11,0)	-	*** (***)	9 (11,5)	-	- (-)
Master an U (Abs. vorausg.)	2007	145	93	38 (4,3)	16 (4,2)	-	22 (4,4)	*** (***)	10 (3,8)	25 (4,4)
	2008	196	110	44 (3,7)	13 (3,9)	-	31 (3,7)	-	21 (3,6)	23 (4,1)
	2009	266	112	46 (3,9)	29 (4,2)	-	17 (3,6)	13 (4,2)	14 (3,6)	19 (4,1)

Abschluss	Jahr	Anzahl		Anzahl Absolventen (Median Fachstudiendauer)						
		Studie- rende	Studien- anfänger	insge- samt	Deut- sche	Bildungs- inländer	Bildungs- ausländer	Erst- studium	Zweit- studium	Sonstiges Studium
Bachelor an U (einschl. Zwei-Fach-BA)	2007	6.816	3.813	484 (5,8)	428 (5,7)	- (-)	56 (6,7)	476 (5,8)	8 (6,5)	- (-)
	2008	9.688	6.067	744 (5,7)	686 (5,7)	11 (6,2)	47 (6,1)	740 (5,7)	4 (5,5)	- (-)
	2009	13.464	7.643	992 (5,8)	913 (5,8)	22 (5,8)	57 (7,2)	975 (5,8)	17 (6,3)	- (-)
Diplom (U)	2007	21.785	4.836	1.923 (10,8)	1.782 (10,8)	39 (12,1)	102 (11,2)	1.889 (10,8)	34 (10,8)	- (-)
	2008	18.100	1.835	2.071 (10,7)	1.876 (10,7)	53 (10,9)	142 (11,0)	2.021 (10,7)	50 (10,2)	- (-)
	2009	14.853	684	2.144 (10,9)	1.960 (10,8)	45 (11,9)	139 (11,4)	2.093 (10,9)	51 (10,1)	- (-)
Diplom I (U-GH)	2007	227	69	12 (24,0)	12 (24,0)	- (-)	- (-)	9 (24,5)	*** (***)	- (-)
	2008	206	-	10 (15,0)	8 (16,0)	- (-)	*** (***)	8 (15,0)	*** (***)	- (-)
	2009	169	-	4 (12,0)	4 (12,0)	- (-)	- (-)	4 (12,0)	- (-)	- (-)
LA Bachelor (soweit keine Differenzierung möglich)	2007	388	225	- (-)	- (-)	- (-)	- (-)	- (-)	- (-)	- (-)
	2008	973	749	14 (5,5)	14 (5,5)	- (-)	- (-)	12 (5,5)	- (-)	*** (***)
	2009	1.262	808	54 (5,8)	53 (5,8)	*** (***)	- (-)	54 (5,8)	- (-)	- (-)
LA Bachelor Grundschulen/ Sek. I	2008	843	340	199 (5,5)	196 (5,5)	*** (***)	- (-)	197 (5,5)	*** (***)	- (-)
	2009	1.256	453	260 (5,7)	255 (5,7)	4 (6,3)	*** (***)	259 (5,7)	*** (***)	- (-)
LA Bachelor Gymnasien	2008	139	139	13 (6,3)	13 (6,3)	- (-)	- (-)	12 (6,2)	*** (***)	- (-)
	2009	306	185	13 (5,8)	13 (5,8)	- (-)	- (-)	13 (5,8)	- (-)	- (-)
LA Bachelor Sonder-/ Förderschulen	2008	103	28	24 (5,5)	24 (5,5)	- (-)	- (-)	24 (5,5)	- (-)	- (-)
	2009	107	46	35 (5,6)	35 (5,6)	- (-)	- (-)	35 (5,6)	- (-)	- (-)
LA Berufliche Schulen	2007	384	46	*** (***)	*** (***)	- (-)	- (-)	*** (***)	- (-)	*** (***)
	2008	106	25	10 (2,0)	10 (2,0)	- (-)	- (-)	*** (***)	*** (***)	7 (1,7)
	2009	92	30	7 (8,3)	7 (8,3)	- (-)	- (-)	5 (8,8)	- (-)	*** (***)
LA Grund- und Hauptschulen	2007	2.261	837	382 (7,7)	373 (7,7)	8 (8,0)	*** (***)	382 (7,7)	- (-)	- (-)
	2008	1.824	444	361 (7,4)	353 (7,4)	6 (8,0)	*** (***)	356 (7,5)	- (-)	5 (3,6)
	2009	1.594	435	291 (7,4)	282 (7,4)	6 (8,0)	*** (***)	283 (7,4)	- (-)	8 (3,3)
LA Grundschulen	2007	2.691	706	310 (7,2)	304 (7,2)	*** (***)	*** (***)	288 (7,3)	- (-)	22 (4,0)
	2008	2.880	792	424 (7,7)	422 (7,7)	*** (***)	- (-)	400 (7,7)	- (-)	24 (6,5)
	2009	3.233	904	554 (7,5)	548 (7,5)	5 (7,3)	*** (***)	541 (7,5)	*** (***)	10 (5,1)
LA Grund- schulen/ Sek. I	2007	730	33	273 (8,4)	267 (8,4)	*** (***)	*** (***)	266 (8,5)	- (-)	7 (6,0)
	2008	316	-	143 (8,7)	142 (8,8)	- (-)	*** (***)	143 (8,7)	- (-)	- (-)
	2009	172	-	88 (9,3)	85 (9,3)	- (-)	*** (***)	83 (9,5)	*** (***)	4 (6,0)

Abschluss	Jahr	Anzahl		insgesamt	Anzahl Absolventen (Median Fachstudiendauer)			Erststudium	Zweitstudium	Sonstiges Studium
		Studierende	Studienanfänger		Deutsche	Bildungs-inländer	Bildungs-ausländer			
LA Grundstufe/ Primarstufe	2007	429	-	128 (8,3)	126 (8,3)	*** (***)	*** (***)	127 (8,3)	- (-)	*** (***)
	2008	263	-	78 (8,5)	77 (8,4)	*** (***)	- (-)	77 (8,4)	- (-)	*** (***)
	2009	168	-	87 (8,5)	84 (8,5)	*** (***)	*** (***)	86 (8,6)	- (-)	*** (***)
LA Gymnasien	2007	7.978	2.398	400 (10,2)	398 (10,2)	*** (***)	*** (***)	390 (10,2)	4 (7,5)	6 (9,8)
	2008	7.863	1.931	669 (9,9)	669 (9,9)	- (-)	- (-)	636 (9,9)	15 (8,8)	18 (9,8)
	2009	7.845	1.712	863 (9,9)	853 (10,0)	5 (11,3)	5 (7,5)	822 (10,0)	16 (10,0)	25 (9,6)
LA Haupt- und Realschule/ Unter- und Mittelstufe Gymnasien	2007	2.289	852	107 (7,4)	98 (7,4)	4 (7,7)	5 (5,8)	99 (7,5)	*** (***)	6 (5,0)
	2008	2.310	559	251 (7,7)	239 (7,7)	8 (7,0)	4 (7,5)	234 (7,8)	7 (6,5)	10 (6,0)
	2009	2.322	542	337 (7,6)	323 (7,6)	11 (9,5)	*** (***)	320 (7,7)	10 (6,8)	7 (8,0)
LA Master (soweit keine Differenzierung möglich)	2007	119	109	30 (1,8)	30 (1,8)	- (-)	- (-)	17 (2,4)	13 (1,5)	- (-)
	2008	50	49	*** (***)	*** (***)	- (-)	- (-)	- (-)	- (-)	*** (***)
	2009	61	41	4 (3,5)	4 (3,5)	- (-)	- (-)	- (-)	- (-)	4 (3,5)
LA Master Berufliche Schulen	2008	20	7	*** (***)	*** (***)	- (-)	- (-)	- (-)	*** (***)	- (-)
	2009	26	15	*** (***)	*** (***)	- (-)	- (-)	- (-)	*** (***)	- (-)
LA Master Grund- und Hauptschulen	2008	-	3	26 (1,5)	26 (1,5)	- (-)	- (-)	25 (1,5)	*** (***)	- (-)
	2009	127	137	53 (1,6)	51 (1,6)	- (-)	*** (***)	53 (1,6)	- (-)	- (-)
LA Master Grundschulen	2008	-	-	14 (1,8)	13 (1,8)	*** (***)	- (-)	14 (1,8)	- (-)	- (-)
	2009	129	175	91 (1,5)	91 (1,5)	- (-)	- (-)	37 (1,6)	54 (1,5)	- (-)
LA Master Grundschulen/ Sek. I	2008	189	197	27 (1,8)	27 (1,8)	- (-)	- (-)	16 (1,7)	8 (2,3)	*** (***)
	2009	63	3	76 (2,0)	75 (1,9)	*** (***)	- (-)	52 (2,3)	10 (1,5)	14 (1,5)
LA MA Grund-/ Primarstufe	2009	37	37	9 (1,5)	9 (1,5)	- (-)	- (-)	9 (1,5)	- (-)	- (-)
LA Master Gymnasien	2008	86	61	12 (3,6)	12 (3,6)	- (-)	- (-)	12 (3,6)	- (-)	- (-)
	2009	213	151	28 (3,6)	28 (3,6)	- (-)	- (-)	26 (3,5)	*** (***)	*** (***)
LA MA Haupt- u. Realschulen, Unter- u. Mittel- stufe Gymn.	2008	-	-	9 (1,5)	9 (1,5)	- (-)	- (-)	9 (1,5)	- (-)	- (-)
	2009	24	38	20 (1,8)	20 (1,8)	- (-)	- (-)	14 (2,3)	6 (1,5)	- (-)
LA Master Realschulen	2008	-	1	*** (***)	*** (***)	- (-)	- (-)	*** (***)	*** (***)	- (-)
	2009	49	47	22 (1,5)	22 (1,5)	- (-)	- (-)	21 (1,5)	*** (***)	- (-)
LA Master Sek. I/Primar- stufe	2008	9	9	5 (1,5)	5 (1,5)	- (-)	- (-)	4 (1,5)	*** (***)	- (-)
	2009	5	4	- (-)	- (-)	- (-)	- (-)	- (-)	- (-)	- (-)
LA Mittelstufe/ Sek. I	2007	462	19	94 (9,4)	90 (9,4)	*** (***)	*** (***)	65 (9,0)	*** (***)	26 (10,6)
	2008	290	-	83 (8,8)	82 (8,7)	*** (***)	- (-)	59 (8,5)	- (-)	24 (9,5)
	2009	193	-	77 (8,9)	74 (8,9)	*** (***)	*** (***)	64 (9,0)	- (-)	13 (7,5)

Abschluss	Jahr	Anzahl		Anzahl Absolventen (Median Fachstudiendauer)						
		Studierende	Studienanfänger	insgesamt	Deutsche	Bildungsinländer	Bildungsausländer	Erststudium	Zweitstudium	Sonstiges Studium
LA Oberstufe/ Sek. II, allgemein- bildende Schulen	2007	622	2	96 (10,6)	93 (10,6)	*** (***)	- (-)	93 (10,6)	- (-)	*** (***)
	2008	385	1	130 (10,4)	128 (10,4)	*** (***)	- (-)	126 (10,4)	*** (***)	*** (***)
	2009	197	-	68 (9,6)	67 (9,6)	*** (***)	- (-)	64 (9,6)	- (-)	4 (10,0)
LA Oberstufe/ Sek. II, berufliche Schulen	2007	16	-	4 (9,0)	4 (9,0)	- (-)	- (-)	*** (***)	*** (***)	*** (***)
	2008	7	-	7 (3,7)	7 (3,7)	- (-)	- (-)	- (-)	5 (3,5)	*** (***)
	2009	7	-	*** (***)	*** (***)	- (-)	- (-)	*** (***)	*** (***)	- (-)
LA Realschulen	2007	3.318	995	506 (8,2)	500 (8,2)	4 (8,0)	*** (***)	500 (8,3)	*** (***)	*** (***)
	2008	2.093	597	432 (8,1)	428 (8,1)	*** (***)	*** (***)	421 (8,1)	*** (***)	8 (2,0)
	2009	2.943	540	480 (7,9)	471 (7,9)	8 (8,7)	*** (***)	467 (7,9)	*** (***)	10 (6,0)
LA Sek. I/ Primarstufe	2007	17	-	*** (***)	*** (***)	- (-)	- (-)	*** (***)	- (-)	- (-)
	2008	7	-	12 (9,5)	12 (9,5)	- (-)	- (-)	12 (9,5)	- (-)	- (-)
	2009	5	-	*** (***)	*** (***)	- (-)	- (-)	*** (***)	- (-)	- (-)
LA Sonder-/ Förderschulen	2007	440	115	78 (8,7)	73 (8,7)	- (-)	- (-)	68 (8,8)	*** (***)	*** (***)
	2008	439	85	78 (8,3)	78 (8,3)	- (-)	- (-)	75 (8,3)	- (-)	*** (***)
	2009	389	65	80 (8,0)	80 (8,0)	- (-)	- (-)	80 (8,0)	- (-)	- (-)
Master an U (mit und ohne vorausg. Abs.)	2007	432	204	89 (5,1)	39 (4,2)	*** (***)	48 (6,5)	51 (5,4)	7 (2,5)	31 (5,1)
	2008	565	295	119 (4,9)	44 (4,1)	*** (***)	74 (6,3)	54 (7,0)	20 (3,8)	45 (4,4)
	2009	817	510	129 (4,7)	81 (4,3)	*** (***)	46 (5,8)	55 (4,3)	26 (4,4)	48 (5,1)

STUDIENBEREICH INFORMATIK

Abschluss	Jahr	Anzahl		Anzahl Absolventen (Median Fachstudiendauer)						
		Studierende	Studienanfänger	insgesamt	Deutsche	Bildungsinländer	Bildungsausländer	Erststudium	Zweitstudium	Sonstiges Studium
Bachelor an U (einschl. Zwei-Fach-BA)	2007	15.466	6.975	1.274 (7,0)	1.049 (7,0)	25 (9,4)	200 (7,1)	1.256 (7,0)	18 (8,0)	- (-)
	2008	21.572	10.746	1.725 (6,9)	1.450 (6,9)	47 (7,5)	228 (7,0)	1.694 (6,9)	31 (8,4)	- (-)
	2009	27.472	11.615	1.990 (6,7)	1.707 (6,6)	47 (6,8)	236 (7,3)	1.962 (6,7)	21 (7,4)	- (-)
Diplom (FH)	2007	337	-	68 (9,8)	64 (9,7)	*** (***)	*** (***)	64 (9,7)	4 (11,0)	- (-)
	2008	223	-	56 (9,8)	53 (9,8)	- (-)	*** (***)	55 (9,8)	*** (***)	- (-)
	2009	159	-	78 (10,4)	70 (10,2)	*** (***)	6 (12,0)	77 (10,4)	*** (***)	- (-)
Diplom (U)	2007	44.629	3.926	5.658 (12,0)	4.941 (11,9)	157 (12,6)	560 (12,2)	5.579 (12,0)	74 (11,4)	5 (8,5)
	2008	34.577	1.456	5.480 (12,2)	4.751 (12,1)	126 (13,4)	603 (12,5)	5.404 (12,2)	71 (12,3)	5 (7,8)
	2009	26.964	810	4.820 (12,4)	4.123 (12,3)	115 (13,9)	582 (13,0)	4.752 (12,5)	62 (11,9)	6 (10,5)

Abschluss	Jahr	Anzahl		insgesamt	Anzahl Absolventen (Median Fachstudiendauer)					Sonstiges Studium
		Studierende	Studienanfänger		Deutsche	Bildungs-inländer	Bildungs-ausländer	Erst-studium	Zweit-studium	
Diplom I (U-GH)	2007	983	41	63 (11,2)	51 (11,1)	*** (***)	11 (11,3)	62 (11,2)	*** (***)	- (-)
	2008	745	3	58 (12,2)	51 (11,5)	*** (***)	5 (17,3)	55 (11,8)	*** (***)	- (-)
	2009	559	1	61 (14,5)	52 (14,0)	*** (***)	6 (15,0)	58 (14,3)	*** (***)	- (-)
LA Gymnasien	2007	659	171	93 (3,3)	92 (3,2)	- (-)	*** (***)	25 (8,9)	- (-)	68 (1,8)
	2008	572	124	75 (8,1)	74 (8,1)	- (-)	*** (***)	37 (9,6)	8 (3,6)	30 (5,2)
	2009	593	175	118 (7,6)	115 (7,4)	*** (***)	*** (***)	63 (9,1)	4 (4,5)	51 (3,3)
LA Mittelstufe/ Sek. I	2007	15	-	- (-)	- (-)	- (-)	- (-)	- (-)	- (-)	- (-)
	2008	9	-	- (-)	- (-)	- (-)	- (-)	- (-)	- (-)	- (-)
	2009	1	1	14 (3,5)	14 (3,5)	- (-)	- (-)	- (-)	- (-)	14 (3,5)
LA Oberstufe/ Sek. II, allgemein- bildende Schulen	2007	58	1	13 (9,9)	13 (9,9)	- (-)	- (-)	5 (10,5)	- (-)	8 (9,8)
	2008	38	-	19 (10,4)	19 (10,4)	- (-)	- (-)	16 (10,8)	*** (***)	*** (***)
	2009	27	-	12 (11,0)	12 (11,0)	- (-)	- (-)	7 (14,1)	*** (***)	*** (***)
LA Oberstufe/ Sek. II, beruf- liche Schulen	2007	5	-	*** (***)	*** (***)	- (-)	- (-)	*** (***)	*** (***)	- (-)
	2008	2	-	5 (8,5)	5 (8,5)	- (-)	- (-)	*** (***)	*** (***)	*** (***)
	2009	2	-	- (-)	- (-)	- (-)	- (-)	- (-)	- (-)	- (-)
LA Realschulen	2007	91	27	22 (5,3)	22 (5,3)	- (-)	- (-)	6 (6,5)	- (-)	16 (4,8)
	2008	82	25	21 (6,6)	21 (6,6)	- (-)	- (-)	14 (7,3)	- (-)	7 (2,4)
	2009	84	31	33 (5,3)	33 (5,3)	- (-)	- (-)	13 (7,6)	- (-)	20 (3,3)
Magister	2007	52	5	12 (10,3)	10 (10,7)	- (-)	*** (***)	9 (10,5)	- (-)	*** (***)
	2008	38	2	5 (10,5)	5 (10,5)	- (-)	- (-)	5 (10,5)	- (-)	- (-)
	2009	34	-	8 (7,8)	4 (7,0)	- (-)	4 (7,8)	*** (***)	*** (***)	4 (7,5)
Master an U (mit und ohne vorausg. Abs.)	2007	3.839	1.571	879 (4,5)	532 (4,2)	10 (4,6)	337 (4,9)	274 (4,6)	262 (4,6)	343 (4,3)
	2008	4.240	1.761	1.022 (4,5)	646 (4,3)	18 (4,0)	358 (4,9)	346 (4,4)	327 (4,8)	349 (4,4)
	2009	5.124	2.399	1.096 (4,7)	667 (4,4)	23 (4,8)	406 (5,2)	600 (4,6)	308 (5,1)	188 (4,8)

STUDIENBEREICH PHYSIK, ASTRONOMIE

Abschluss	Jahr	Anzahl		insgesamt	Anzahl Absolventen (Median Fachstudiendauer)					Sonstiges Studium
		Studierende	Studienanfänger		Deutsche	Bildungs-inländer	Bildungs-ausländer	Erst-studium	Zweit-studium	
Bachelor an U (einschl. Zwei-Fach-BA)	2007	3.213	2.249	161 (5,8)	129 (5,7)	*** (***)	29 (6,1)	156 (5,8)	5 (5,3)	- (-)
	2008	6.260	4.171	305 (5,6)	283 (5,6)	7 (5,5)	15 (6,5)	301 (5,6)	4 (5,5)	- (-)
	2009	9.465	5.414	673 (5,6)	642 (5,6)	10 (5,6)	21 (5,9)	669 (5,6)	4 (9,0)	- (-)

Abschluss	Jahr	Anzahl		Anzahl Absolventen (Median Fachstudiendauer)						
		Studierende	Studienanfänger	insgesamt	Deutsche	Bildungs- inländer	Bildungs- ausländer	Erst- studium	Zweit- studium	Sonstiges Studium
Diplom (U)	2007	20.629	3.072	2.186 (10,8)	2.087 (10,7)	36 (11,0)	63 (10,8)	2.159 (10,8)	20 (11,5)	7 (3,8)
	2008	17.095	1.277	2.478 (10,7)	2.391 (10,7)	27 (11,3)	60 (11,0)	2.446 (10,7)	21 (10,5)	11 (3,5)
	2009	14.050	400	2.773 (10,9)	2.652 (10,9)	51 (11,4)	70 (11,6)	2.730 (10,9)	30 (12,0)	13 (12,4)
Diplom I (U-GH)	2007	38	-	13 (9,8)	11 (9,8)	***	-	13 (9,8)	-	-
	2008	12	-	6 (13,0)	5 (15,5)	***	-	6 (13,0)	-	-
	2009	10	-	4 (9,0)	***	***	-	4 (9,0)	-	-
LA Bachelor (soweit keine Differenzierung möglich)	2007	69	29	-	-	-	-	-	-	-
	2008	172	113	***	***	-	-	***	-	-
	2009	184	91	36 (5,5)	35 (5,5)	-	***	36 (5,5)	-	-
LA Bachelor Gymnasien	2008	18	18	***	***	-	-	***	-	-
	2009	52	19	4 (6,0)	4 (6,0)	-	-	4 (6,0)	-	-
LA Berufliche Schulen	2007	73	8	***	***	-	-	-	-	***
	2008	24	1	4 (8,5)	4 (8,5)	-	-	***	-	***
	2009	24	7	4 (9,0)	4 (9,0)	-	-	***	-	***
LA Grund- und Hauptschulen	2007	37	19	8 (6,5)	8 (6,5)	-	-	6 (7,0)	-	***
	2008	34	15	14 (6,7)	14 (6,7)	-	-	8 (7,7)	-	6 (3,5)
	2009	33	8	8 (3,0)	6 (3,0)	***	***	4 (8,5)	-	4 (2,0)
LA Grund- schulen/Sek. I	2007	23	4	16 (8,3)	16 (8,3)	-	-	16 (8,3)	-	-
	2008	11	-	9 (9,8)	8 (10,0)	-	***	8 (10,0)	-	***
	2009	8	-	***	***	-	-	***	-	-
LA Gymnasien	2007	1.043	309	84 (10,4)	84 (10,4)	-	-	81 (10,4)	***	***
	2008	963	235	94 (10,1)	93 (10,1)	-	***	87 (10,1)	***	5 (4,3)
	2009	909	172	111 (9,6)	106 (9,6)	***	***	93 (9,8)	6 (10,0)	12 (7,0)
LA Haupt- und Realschule, Unter- und Mittel- stufe Gymn.	2007	170	64	10 (6,8)	9 (6,8)	***	-	7 (6,9)	***	***
	2008	175	36	26 (7,0)	26 (7,0)	-	-	18 (8,3)	4 (5,0)	4 (5,0)
	2009	178	34	24 (6,9)	24 (6,9)	-	-	18 (7,0)	***	4 (5,0)
LA Master Gymnasien	2008	16	12	***	***	-	-	***	-	-
	2009	47	37	6 (3,8)	6 (3,8)	-	-	6 (3,8)	-	-
LA MA Haupt- und Realschulen, Unter- und Mittel- stufe Gymn.	2008	-	-	4 (2,0)	***	***	-	4 (2,0)	-	-
	2009	2	2	5 (1,8)	5 (1,8)	-	-	5 (1,8)	-	-
LA Master Realschulen	2008	-	3	-	-	-	-	-	-	-
	2009	16	13	10 (1,7)	10 (1,7)	-	-	8 (1,8)	***	-

Abschluss	Jahr	Anzahl		Anzahl Absolventen (Median Fachstudiendauer)						
		Studierende	Studienanfänger	insgesamt	Deutsche	Bildungs-inländer	Bildungs-ausländer	Erst-studium	Zweit-studium	Sonstiges Studium
LA Mittelstufe/ Sek. I	2007	33	-	16 (9,4)	15 (9,4)	- (-)	*** (***)	14 (9,5)	*** (***)	*** (***)
	2008	20	-	14 (9,0)	14 (9,0)	- (-)	- (-)	11 (8,5)	- (-)	*** (***)
	2009	18	-	10 (7,8)	10 (7,8)	- (-)	- (-)	6 (7,7)	- (-)	4 (8,0)
LA Oberstufe/ Sek. II, allgemein- bildende Schulen	2007	99	-	46 (11,1)	45 (11,1)	*** (***)	- (-)	43 (11,1)	*** (***)	*** (***)
	2008	64	2	33 (10,9)	32 (11,0)	*** (***)	- (-)	33 (10,9)	- (-)	- (-)
	2009	30	-	19 (10,6)	17 (10,9)	- (-)	*** (***)	17 (10,8)	*** (***)	*** (***)
LA Realschulen	2007	211	74	34 (6,7)	34 (6,7)	- (-)	- (-)	21 (7,7)	- (-)	13 (5,2)
	2008	183	34	58 (7,3)	55 (7,4)	- (-)	*** (***)	48 (7,5)	*** (***)	8 (4,0)
	2009	162	29	47 (8,2)	47 (8,2)	- (-)	- (-)	40 (8,4)	- (-)	7 (2,0)
Master an U (Abs. vorausg.)	2007	492	269	94 (4,3)	38 (3,8)	- (-)	56 (4,7)	47 (5,0)	4 (3,5)	43 (3,8)
	2008	687	292	153 (3,9)	81 (3,7)	*** (***)	71 (4,4)	88 (4,2)	15 (3,5)	50 (3,9)
	2009	942	484	311 (3,3)	150 (3,8)	*** (***)	159 (2,6)	171 (3,4)	24 (3,3)	116 (3,2)

STUDIENBEREICH CHEMIE

Abschluss	Jahr	Anzahl		Anzahl Absolventen (Median Fachstudiendauer)						
		Studierende	Studienanfänger	insgesamt	Deutsche	Bildungs-inländer	Bildungs-ausländer	Erst-studium	Zweit-studium	Sonstiges Studium
Bachelor an U (einschl. Zwei-Fach-BA)	2007	6.575	3.540	496 (5,8)	442 (5,8)	7 (5,6)	47 (5,7)	496 (5,8)	- (-)	- (-)
	2008	9.326	4.913	902 (5,7)	827 (5,7)	17 (5,9)	58 (5,6)	898 (5,7)	4 (5,7)	- (-)
	2009	11.964	5.641	1.388 (5,7)	1.306 (5,7)	32 (6,2)	50 (5,8)	1.385 (5,7)	*** (***)	- (-)
Diplom (U)	2007	17.894	2.994	2.075 (10,2)	1.935 (10,2)	34 (11,0)	106 (10,6)	2.029 (10,3)	11 (10,8)	35 (9,6)
	2008	14.236	1.379	2.112 (10,2)	1.967 (10,1)	34 (10,7)	111 (10,9)	2.068 (10,2)	11 (10,8)	33 (9,6)
	2009	12.027	991	2.249 (10,3)	2.122 (10,2)	40 (10,7)	87 (10,8)	2.193 (10,3)	10 (10,3)	46 (9,8)
Diplom I (U-GH)	2007	58	-	11 (12,3)	9 (11,5)	*** (***)	*** (***)	11 (12,3)	- (-)	- (-)
	2008	34	-	4 (9,0)	*** (***)	- (-)	*** (***)	4 (9,0)	- (-)	- (-)
	2009	26	-	10 (9,0)	10 (9,0)	- (-)	- (-)	10 (9,0)	- (-)	- (-)
LA Bachelor (soweit keine Differenzierung möglich)	2007	120	62	- (-)	- (-)	- (-)	- (-)	- (-)	- (-)	- (-)
	2008	273	171	*** (***)	*** (***)	- (-)	- (-)	*** (***)	- (-)	- (-)
	2009	316	164	25 (5,7)	25 (5,7)	- (-)	- (-)	25 (5,7)	- (-)	- (-)
LA Bachelor Grundschulen/ Sek. I	2008	38	14	4 (5,5)	4 (5,5)	- (-)	- (-)	4 (5,5)	- (-)	- (-)
	2009	49	15	9 (5,6)	8 (5,7)	- (-)	*** (***)	9 (5,6)	- (-)	- (-)
LA Bachelor Gymnasien	2008	13	13	4 (5,7)	4 (5,7)	- (-)	- (-)	4 (5,7)	- (-)	- (-)
	2009	66	26	*** (***)	*** (***)	- (-)	- (-)	*** (***)	- (-)	- (-)

Abschluss	Jahr	Anzahl		Anzahl Absolventen (Median Fachstudiendauer)							
		Studierende	Studienanfänger	insgesamt	Deutsche	Bildungs-inländer	Bildungs-ausländer	Erst-studium	Zweit-studium	Sonstiges Studium	
LA Berufliche Schulen	2007	91	3	*** (***)	*** (***)	- (-)	- (-)	- (-)	- (-)	- (-)	*** (***)
	2008	31	6	4 (12,0)	4 (12,0)	- (-)	- (-)	4 (12,0)	- (-)	- (-)	- (-)
	2009	30	10	- (-)	- (-)	- (-)	- (-)	- (-)	- (-)	- (-)	- (-)
LA Grund- und Hauptschulen	2007	69	25	6 (6,7)	6 (6,7)	- (-)	- (-)	6 (6,7)	- (-)	- (-)	- (-)
	2008	68	14	10 (7,0)	8 (7,0)	*** (***)	- (-)	9 (7,3)	- (-)	- (-)	*** (***)
	2009	55	12	17 (7,5)	16 (7,3)	*** (***)	- (-)	14 (8,0)	- (-)	- (-)	*** (***)
LA Grund-schulen/ Sek. I	2007	25	2	20 (9,7)	20 (9,7)	- (-)	- (-)	18 (9,3)	- (-)	- (-)	*** (***)
	2008	12	-	8 (9,0)	7 (9,3)	- (-)	*** (***)	8 (9,0)	- (-)	- (-)	- (-)
	2009	4	-	*** (***)	*** (***)	- (-)	- (-)	*** (***)	- (-)	- (-)	- (-)
LA Gymnasien	2007	2.096	549	154 (10,4)	152 (10,4)	*** (***)	*** (***)	146 (10,5)	5 (6,5)	5 (***)	
	2008	2.031	403	183 (10,0)	182 (10,0)	- (-)	*** (***)	170 (10,1)	11 (7,5)	11 (***)	
	2009	2.088	431	245 (10,3)	242 (10,3)	*** (***)	*** (***)	231 (10,3)	10 (9,0)	4 (9,0)	
LA Haupt- und Realschule, Unter-/ Mittelstufe Gymnasien	2007	239	82	10 (7,8)	10 (7,8)	- (-)	- (-)	10 (7,8)	- (-)	- (-)	
	2008	222	51	30 (8,0)	30 (8,0)	- (-)	- (-)	28 (8,0)	- (-)	*** (***)	
	2009	227	55	38 (8,1)	36 (8,1)	*** (***)	- (-)	36 (8,0)	*** (***)	*** (***)	
LA Master Gymnasien	2008	33	26	9 (3,6)	9 (3,6)	- (-)	- (-)	9 (3,6)	- (-)	- (-)	
	2009	71	41	22 (3,8)	22 (3,8)	- (-)	- (-)	18 (3,9)	*** (***)	*** (***)	
LA Master Realschulen	2008	-	-	*** (***)	*** (***)	- (-)	- (-)	*** (***)	- (-)	- (-)	
	2009	16	14	10 (1,7)	10 (1,7)	- (-)	- (-)	9 (1,8)	*** (***)	- (-)	
LA Mittelstufe/ Sek. I	2007	58	-	24 (9,5)	22 (9,3)	*** (***)	*** (***)	19 (9,4)	- (-)	5 (12,5)	
	2008	45	-	14 (9,0)	14 (9,0)	- (-)	- (-)	5 (10,8)	- (-)	9 (7,5)	
	2009	33	-	12 (9,0)	12 (9,0)	- (-)	- (-)	11 (8,5)	- (-)	*** (***)	
LA Oberstufe/ Sek. II, allgemein- bildende Schulen	2007	198	2	50 (10,7)	49 (10,9)	- (-)	*** (***)	49 (11,1)	- (-)	*** (***)	
	2008	127	1	63 (11,0)	62 (10,7)	*** (***)	- (-)	59 (10,8)	*** (***)	*** (***)	
	2009	62	1	36 (11,0)	36 (11,0)	- (-)	- (-)	36 (11,0)	- (-)	- (-)	
LA Realschulen	2007	519	195	41 (7,0)	41 (7,0)	- (-)	- (-)	36 (7,3)	*** (***)	4 (4,0)	
	2008	558	121	94 (7,7)	93 (7,7)	*** (***)	- (-)	90 (7,8)	*** (***)	*** (***)	
	2009	536	102	105 (7,7)	103 (7,7)	*** (***)	*** (***)	100 (7,7)	- (-)	5 (3,0)	
Master an U (mit und ohne vorausg. Abs.)	2007	1.047	516	333 (3,7)	260 (3,6)	7 (3,7)	66 (4,5)	124 (3,7)	44 (4,4)	165 (3,7)	
	2008	1.153	564	323 (3,8)	266 (3,7)	8 (3,8)	49 (4,5)	163 (3,9)	31 (4,2)	129 (3,6)	
	2009	1.765	1.069	455 (3,9)	368 (3,8)	9 (3,8)	78 (4,3)	256 (4,9)	63 (4,3)	136 (3,5)	
Staatsexamen/ 1. Staatsprüfung	2007	1.958	382	193 (9,4)	180 (9,4)	*** (***)	10 (9,8)	182 (9,4)	11 (9,8)	- (-)	
	2008	1.937	397	258 (9,3)	248 (9,3)	*** (***)	9 (9,9)	250 (9,4)	8 (8,8)	- (-)	
	2009	1.928	399	295 (9,5)	283 (9,5)	4 (10,0)	8 (8,7)	287 (9,5)	8 (8,0)	- (-)	

Abschluss	Jahr	Anzahl		Anzahl Absolventen (Median Fachstudiendauer)						
		Studie- rende	Studien- anfänger	insge- samt	Deut- sche	Bildungs- inländer	Bildungs- ausländer	Erst- studium	Zweit- studium	Sonstiges Studium
Bachelor an U	2007	216	100	23 (5,5)	22 (5,5)	- (-)	*** (***)	23 (5,5)	- (-)	- (-)
	2008	263	117	69 (5,5)	66 (5,5)	*** (***)	*** (***)	69 (5,5)	- (-)	- (-)
	2009	297	100	68 (5,6)	64 (5,6)	*** (***)	*** (***)	68 (5,6)	- (-)	- (-)
Diplom (U)	2007	84	27	77 (9,5)	71 (9,6)	- (-)	6 (3,5)	24 (3,0)	32 (10,6)	21 (1,4)
	2008	109	46	107 (9,3)	103 (9,3)	*** (***)	*** (***)	19 (2,0)	50 (10,0)	38 (1,2)
	2009	136	46	120 (9,5)	113 (9,6)	*** (***)	6 (2,0)	26 (2,0)	55 (10,3)	39 (1,6)
Master an U (Abs. vorausg.)	2007	67	19	4 (4,3)	4 (4,3)	- (-)	- (-)	- (-)	- (-)	4 (4,3)
	2008	56	24	35 (4,7)	33 (4,7)	- (-)	*** (***)	11 (4,9)	*** (***)	23 (4,7)
	2009	97	80	23 (4,4)	21 (4,5)	- (-)	*** (***)	18 (4,8)	- (-)	5 (2,8)
Staatsexamen/ 1. Staatsprüfung	2007	10.487	2.312	1.648 (8,6)	1.577 (8,6)	8 (8,0)	63 (11,4)	1.646 (8,6)	*** (***)	- (-)
	2008	9.961	2.219	1.774 (8,5)	1.699 (8,5)	4 (9,0)	71 (9,6)	1.768 (8,5)	6 (9,0)	- (-)
	2009	10.083	2.420	1.630 (8,5)	1.535 (8,5)	37 (8,7)	58 (10,0)	1.626 (8,5)	4 (8,0)	- (-)

STUDIENBEREICH BIOLOGIE

Abschluss	Jahr	Anzahl		Anzahl Absolventen (Median Fachstudiendauer)						
		Studie- rende	Studien- anfänger	insge- samt	Deut- sche	Bildungs- inländer	Bildungs- ausländer	Erst- studium	Zweit- studium	Sonstiges Studium
Bachelor an U (einschl. Zwei-Fach-BA)	2007	7.141	3.618	686 (5,6)	650 (5,6)	5 (5,6)	31 (5,7)	684 (5,6)	*** (***)	- (-)
	2008	11.195	5.904	1.457 (5,6)	1.408 (5,6)	16 (5,6)	33 (5,7)	1.447 (5,6)	10 (3,8)	- (-)
	2009	14.541	6.611	1.916 (5,6)	1.837 (5,6)	27 (5,7)	52 (5,6)	1.896 (5,6)	20 (5,1)	- (-)
Diplom (U)	2007	24.225	2.491	3.928 (10,9)	3.731 (10,9)	69 (11,4)	128 (11,5)	3.897 (10,9)	24 (10,8)	7 (11,8)
	2008	18.886	782	4.090 (10,9)	3.910 (10,8)	59 (11,4)	121 (11,7)	4.050 (10,9)	23 (10,8)	17 (11,3)
	2009	14.943	390	3.862 (10,8)	3.696 (10,8)	44 (11,2)	122 (11,7)	3.835 (10,8)	27 (10,5)	- (-)
LA Bachelor (soweit keine Differenzierung möglich)	2007	290	185	*** (***)	*** (***)	- (-)	- (-)	- (-)	*** (***)	- (-)
	2008	431	250	6 (5,6)	6 (5,6)	- (-)	- (-)	6 (5,6)	- (-)	- (-)
	2009	581	394	57 (5,7)	57 (5,7)	- (-)	- (-)	55 (5,7)	*** (***)	- (-)
LA Bachelor Grundschulen/ Sek. I	2008	163	44	35 (5,5)	35 (5,5)	- (-)	- (-)	35 (5,5)	- (-)	- (-)
	2009	224	71	57 (5,8)	54 (5,8)	*** (***)	- (-)	57 (5,8)	- (-)	- (-)
LA Bachelor Gymnasien	2008	52	51	12 (5,6)	12 (5,6)	- (-)	- (-)	11 (5,6)	*** (***)	- (-)
	2009	184	79	11 (6,5)	11 (6,5)	- (-)	- (-)	11 (6,5)	- (-)	- (-)
LA Grund- und Hauptschulen	2007	738	170	77 (7,3)	75 (7,3)	*** (***)	*** (***)	74 (7,4)	*** (***)	*** (***)
	2008	732	212	162 (7,6)	158 (7,6)	*** (***)	*** (***)	156 (7,6)	- (-)	6 (2,5)
	2009	693	190	201 (7,4)	198 (7,4)	*** (***)	*** (***)	198 (7,5)	- (-)	*** (***)

Abschluss	Jahr	Anzahl		Anzahl Absolventen (Median Fachstudien-dauer)						
		Studie-rende	Studien-anfänger	insge-samt	Deut-sche	Bildungs-inländer	Bildungs-ausländer	Erst-studium	Zweit-studium	Sonstiges Studium
LA Grund-schulen/ Sek. I	2007	211	7	41 (8,4)	41 (8,4)	- (-)	- (-)	36 (8,4)	*** (***)	*** (***)
	2008	107	-	25 (8,9)	24 (9,0)	- (-)	*** (***)	25 (8,9)	- (-)	- (-)
	2009	70	-	16 (10,0)	15 (10,1)	- (-)	*** (***)	14 (9,5)	- (-)	*** (***)
LA Grundstufe/ Primarstufe	2007	5	-	8 (8,3)	8 (8,3)	- (-)	- (-)	8 (8,3)	- (-)	- (-)
	2008	6	-	*** (***)	*** (***)	- (-)	- (-)	*** (***)	- (-)	- (-)
	2009	5	-	- (-)	- (-)	- (-)	- (-)	- (-)	- (-)	- (-)
LA Gymnasien	2007	4.787	694	553 (10,5)	552 (10,5)	*** (***)	- (-)	526 (10,5)	16 (9,5)	11 (9,5)
	2008	4.496	587	693 (10,3)	687 (10,3)	*** (***)	*** (***)	668 (10,3)	15 (11,8)	10 (10,0)
	2009	4.308	614	780 (10,4)	777 (10,4)	*** (***)	*** (***)	742 (10,4)	23 (10,9)	15 (7,0)
LA Haupt- u. Realschule, Unter-/Mittel- stufe Gymn.	2007	932	255	47 (8,5)	46 (8,5)	- (-)	*** (***)	44 (8,6)	*** (***)	*** (***)
	2008	1.015	250	128 (8,0)	126 (8,0)	*** (***)	- (-)	122 (8,0)	*** (***)	4 (8,0)
	2009	1.026	185	163 (7,1)	159 (7,1)	*** (***)	*** (***)	158 (7,1)	*** (***)	*** (***)
LA Master (soweit keine Differenzierung möglich)	2007	103	57	43 (3,2)	42 (3,2)	- (-)	*** (***)	40 (3,3)	*** (***)	- (-)
	2008	49	20	- (-)	- (-)	- (-)	- (-)	- (-)	- (-)	- (-)
	2009	45	28	- (-)	- (-)	- (-)	- (-)	- (-)	- (-)	- (-)
LA Master Grundschulen	2008	-	-	9 (2,4)	9 (2,4)	- (-)	- (-)	9 (2,4)	- (-)	- (-)
	2009	-	-	12 (3,3)	11 (3,4)	- (-)	*** (***)	12 (3,3)	- (-)	- (-)
		2008	30	30	8 (1,6)	8 (1,6)	- (-)	- (-)	7 (1,5)	*** (***)
LA Master Grundschulen/ Sek. I	2009	8	5	6 (2,3)	6 (2,3)	- (-)	- (-)	6 (2,3)	- (-)	- (-)
	LA Master Gymnasien	2008	111	65	22 (4,3)	21 (4,3)	*** (***)	- (-)	21 (4,4)	*** (***)
2009		182	89	46 (3,9)	46 (3,9)	- (-)	- (-)	42 (3,9)	*** (***)	*** (***)
LA MA Haupt- u. Realschulen, Unter-/Mittel- stufe Gymn.	2008	-	-	10 (2,0)	9 (1,9)	- (-)	*** (***)	7 (1,9)	*** (***)	- (-)
	2009	18	27	11 (1,7)	11 (1,7)	- (-)	- (-)	6 (2,0)	5 (1,5)	- (-)
LA Master Realschulen	2008	-	4	10 (1,5)	10 (1,5)	- (-)	- (-)	10 (1,5)	- (-)	- (-)
	2009	43	40	14 (1,8)	14 (1,8)	- (-)	- (-)	14 (1,8)	- (-)	- (-)
LA Master Sek. I/ Primarstufe	2008	9	9	*** (***)	*** (***)	- (-)	- (-)	*** (***)	- (-)	- (-)
	2009	8	6	6 (1,8)	6 (1,8)	- (-)	- (-)	5 (1,6)	*** (***)	- (-)
LA Mittelstufe/ Sek. I	2007	290	-	100 (8,4)	97 (8,4)	*** (***)	- (-)	90 (8,3)	*** (***)	8 (9,0)
	2008	142	-	71 (9,6)	68 (9,6)	*** (***)	- (-)	61 (9,3)	*** (***)	9 (10,3)
	2009	82	-	24 (10,0)	23 (9,8)	*** (***)	- (-)	20 (10,3)	- (-)	4 (8,0)
LA Oberstufe/ Sek. II, allgemei- bildende Schulen	2007	689	-	160 (11,3)	157 (11,3)	*** (***)	*** (***)	156 (11,3)	*** (***)	*** (***)
	2008	393	-	159 (11,2)	155 (11,2)	4 (10,0)	- (-)	156 (11,2)	*** (***)	*** (***)
	2009	188	1	86 (10,7)	86 (10,7)	- (-)	- (-)	81 (10,6)	- (-)	5 (12,5)

Abschluss	Jahr	Anzahl		Anzahl Absolventen (Median Fachstudiendauer)						
		Studierende	Studienanfänger	insgesamt	Deutsche	Bildungsinländer	Bildungsausländer	Erststudium	Zweitstudium	Sonstiges Studium
LA Oberstufe/ Sek. II, berufliche Schulen	2007	7	-	-	-	-	-	-	-	-
	2008	3	-	(-)	(-)	(-)	(-)	(-)	(-)	(-)
	2009	-	-	4	4	(-)	(-)	(***)	(-)	(-)
LA Realschulen	2007	1.141	265	176	176	-	-	160	***	13
	2008	1.002	93	198	198	(-)	(-)	189	***	(6,5)
	2009	860	113	200	196	(-)	(-)	192	***	6
LA Sek. I/ Primarstufe	2007	12	-	***	***	(-)	(-)	***	(-)	(-)
	2008	7	-	10	10	(-)	(-)	10	(-)	(-)
	2009	4	-	9	9	(-)	(-)	9	(-)	(-)
LA Sonder-/ Förderschulen	2007	190	47	6	5	***	-	6	(-)	(-)
	2008	204	33	28	28	(***)	(-)	26	***	***
	2009	199	33	66	66	(-)	(-)	64	(***)	(***)
Magister	2007	247	33	35	34	***	-	35	(-)	(-)
	2008	214	27	29	29	(***)	(-)	29	(-)	(-)
	2009	187	1	38	38	(-)	(-)	38	(-)	(-)
Master an U (mit und ohne vorausg. Abs.)	2007	872	473	218	152	***	64	122	12	84
	2008	1.350	784	323	233	(***)	(3,7)	178	(4,0)	(3,4)
	2009	2.302	1.474	355	273	(***)	(3,4)	312	(4,0)	(3,7)

STUDIENBEREICH GEOWISSENSCHAFTEN (OHNE GEOGRAPHIE)

Abschluss	Jahr	Anzahl		Anzahl Absolventen (Median Fachstudiendauer)						
		Studierende	Studienanfänger	insgesamt	Deutsche	Bildungsinländer	Bildungsausländer	Erststudium	Zweitstudium	Sonstiges Studium
Bachelor an U (einschl. Zwei-Fach-BA)	2007	2.591	1.588	128	114	***	12	128	-	-
	2008	3.851	2.218	272	259	(***)	9	272	(-)	(-)
	2009	2.961	2.454	332	322	(5,7)	9	329	(-)	(-)
Diplom (U)	2007	6.210	971	529	502	***	21	513	9	7
	2008	4.889	427	514	492	(11,9)	17	508	(10,8)	(5,2)
	2009	3.955	92	549	524	(11,6)	5	540	(8,8)	(***)
Master an U (mit und ohne vorausg. Abs.)	2007	229	114	37	13	(***)	23	7	***	27
	2008	361	187	84	50	(4,2)	34	33	(***)	(4,2)
	2009	571	332	74	56	(4,1)	(-)	58	(4,0)	(4,0)

Abschluss	Jahr	Anzahl		Anzahl Absolventen (Median Fachstudiendauer)						
		Studie- rende	Studien- anfänger	insge- samt	Deut- sche	Bildungs- inländer	Bildungs- ausländer	Erst- studium	Zweit- studium	Sonstiges Studium
Bachelor an U (einschl. Zwei- Fach-BA)	2007	2.723	1.389	197 (5,9)	196 (5,9)	- (-)	*** (***)	196 (5,9)	*** (***)	- (-)
	2008	4.509	2.464	325 (5,8)	316 (5,8)	4 (8,0)	5 (5,8)	325 (5,8)	- (-)	- (-)
	2009	6.379	2.941	551 (5,7)	542 (5,7)	*** (***)	8 (6,0)	550 (5,7)	*** (***)	- (-)
Diplom (U)	2007	12.562	1.670	1.449 (12,1)	1.408 (12,1)	8 (12,0)	33 (12,1)	1.436 (12,1)	13 (12,3)	- (-)
	2008	10.430	222	1.525 (11,8)	1.491 (11,8)	10 (13,0)	24 (12,0)	1.510 (11,8)	15 (11,5)	- (-)
	2009	8.522	6	1.715 (11,8)	1.671 (11,8)	12 (11,5)	32 (11,6)	1.702 (11,8)	13 (10,8)	- (-)
LA Bachelor (soweit keine Differenzierung möglich)	2007	108	47	- (-)	- (-)	- (-)	- (-)	- (-)	- (-)	- (-)
	2008	154	98	- (-)	- (-)	- (-)	- (-)	- (-)	- (-)	- (-)
	2009	254	202	14 (5,9)	14 (5,9)	- (-)	- (-)	14 (5,9)	- (-)	- (-)
LA Bachelor Grundschulen/ Sek. I	2008	28	6	5 (5,5)	5 (5,5)	- (-)	- (-)	5 (5,5)	- (-)	- (-)
	2009	54	13	13 (5,8)	13 (5,8)	- (-)	- (-)	13 (5,8)	- (-)	- (-)
LA Bachelor Gymnasien	2008	12	10	7 (5,9)	7 (5,9)	- (-)	- (-)	6 (5,8)	*** (***)	- (-)
	2009	82	39	11 (6,5)	11 (6,5)	- (-)	- (-)	11 (6,5)	- (-)	- (-)
LA Grund- und Hauptschulen	2007	504	117	68 (7,4)	68 (7,4)	- (-)	- (-)	65 (7,5)	- (-)	*** (***)
	2008	483	112	108 (7,6)	106 (7,6)	*** (***)	*** (***)	108 (7,6)	- (-)	- (-)
	2009	420	93	124 (7,8)	123 (7,8)	- (-)	*** (***)	123 (7,8)	- (-)	*** (***)
LA Grund- schulen/ Sek. I	2007	42	1	4 (8,7)	4 (8,7)	- (-)	- (-)	*** (***)	- (-)	*** (***)
	2008	26	-	4 (6,0)	*** (***)	- (-)	*** (***)	*** (***)	- (-)	*** (***)
	2009	19	-	- (-)	- (-)	- (-)	- (-)	- (-)	- (-)	- (-)
LA Grundstufe/ Primarstufe	2007	-	-	*** (***)	*** (***)	- (-)	- (-)	*** (***)	- (-)	- (-)
	2008	-	-	7 (9,5)	7 (9,5)	- (-)	- (-)	7 (9,5)	- (-)	- (-)
	2009	-	-	*** (***)	*** (***)	- (-)	- (-)	*** (***)	- (-)	- (-)
LA Gymnasien	2007	2.591	431	341 (10,3)	340 (10,2)	- (-)	*** (***)	316 (10,3)	4 (7,5)	21 (9,2)
	2008	2.535	382	431 (10,3)	428 (10,3)	*** (***)	*** (***)	385 (10,4)	9 (10,8)	37 (7,0)
	2009	2.404	308	449 (10,5)	446 (10,5)	- (-)	*** (***)	398 (10,6)	9 (8,8)	42 (9,7)
LA Haupt- und Realschulen, Unter-/Mittel- stufe Gymn.	2007	381	87	18 (8,0)	16 (8,0)	*** (***)	*** (***)	16 (8,0)	- (-)	*** (***)
	2008	391	49	46 (8,1)	44 (8,1)	- (-)	*** (***)	35 (8,1)	*** (***)	9 (5,8)
	2009	384	55	76 (7,3)	76 (7,3)	- (-)	- (-)	71 (7,5)	- (-)	5 (4,5)
LA Master (soweit keine Differenzierung möglich)	2007	15	15	8 (3,0)	8 (3,0)	- (-)	- (-)	5 (3,4)	*** (***)	- (-)
	2008	2	1	*** (***)	*** (***)	- (-)	- (-)	- (-)	- (-)	*** (***)

Abschluss	Jahr	Anzahl		Anzahl Absolventen (Median Fachstudiendauer)						
		Studierende	Studienanfänger	insgesamt	Deutsche	Bildungsinländer	Bildungsausländer	Erststudium	Zweitstudium	Sonstiges Studium
LA MA Grundschulen/ Sek. I	2008	18	15	12 (1,6)	12 (1,6)	- (-)	- (-)	9 (1,6)	*** (***)	- (-)
	2009	9	3	6 (2,6)	6 (2,6)	- (-)	- (-)	6 (2,6)	- (-)	- (-)
LA Master Gymnasien	2008	37	27	*** (***)	*** (***)	- (-)	- (-)	*** (***)	- (-)	- (-)
	2009	83	54	29 (4,5)	29 (4,5)	- (-)	- (-)	26 (4,6)	*** (***)	*** (***)
LA Master Realschulen	2008	-	-	*** (***)	*** (***)	- (-)	- (-)	*** (***)	- (-)	- (-)
	2009	8	5	5 (2,3)	5 (2,3)	- (-)	- (-)	5 (2,3)	- (-)	- (-)
LA Mittelstufe/ Sek. I	2007	216	22	53 (8,9)	52 (8,8)	- (-)	*** (***)	44 (8,9)	- (-)	9 (8,8)
	2008	154	-	55 (9,7)	54 (9,7)	*** (***)	- (-)	52 (9,8)	- (-)	*** (***)
	2009	96	-	47 (9,2)	46 (9,1)	*** (***)	- (-)	45 (9,2)	- (-)	*** (***)
LA Oberstufe/ Sek. II, allgemeinbildende Schulen	2007	417	-	126 (10,9)	125 (10,9)	*** (***)	- (-)	125 (10,9)	- (-)	*** (***)
	2008	264	1	126 (11,0)	124 (11,0)	*** (***)	- (-)	123 (11,0)	- (-)	*** (***)
	2009	155	-	76 (12,1)	76 (12,1)	- (-)	- (-)	67 (12,0)	- (-)	9 (12,8)
LA Realschulen	2007	737	178	127 (8,1)	127 (8,1)	- (-)	- (-)	116 (8,2)	- (-)	11 (5,8)
	2008	708	98	163 (8,2)	158 (8,1)	5 (9,3)	- (-)	155 (8,2)	*** (***)	6 (4,0)
	2009	609	91	160 (8,2)	158 (8,2)	- (-)	*** (***)	150 (8,2)	*** (***)	7 (8,0)
LA Sek. I/ Primarstufe	2007	4	-	6 (13,0)	6 (13,0)	- (-)	- (-)	6 (13,0)	- (-)	- (-)
	2008	2	-	9 (12,2)	9 (12,2)	- (-)	- (-)	9 (12,2)	- (-)	- (-)
	2009	2	-	6 (11,0)	6 (11,0)	- (-)	- (-)	6 (11,0)	- (-)	- (-)
LA Sonder-/ Förderschulen	2007	57	8	7 (8,3)	7 (8,3)	- (-)	- (-)	5 (8,3)	- (-)	*** (***)
	2008	56	8	11 (8,5)	11 (8,5)	- (-)	- (-)	11 (8,5)	- (-)	- (-)
	2009	58	11	17 (7,5)	16 (7,3)	- (-)	*** (***)	15 (7,5)	*** (***)	*** (***)
Magister	2007	2.047	120	263 (12,1)	242 (12,1)	*** (***)	19 (12,8)	259 (12,2)	4 (11,0)	- (-)
	2008	1.550	30	310 (12,2)	285 (12,1)	*** (***)	22 (13,6)	306 (12,2)	4 (12,0)	- (-)
	2009	1.120	6	233 (12,0)	214 (12,1)	4 (13,0)	15 (10,9)	233 (12,0)	- (-)	- (-)
Master an U (Abs. vorausg.)	2007	140	70	9 (4,3)	8 (4,0)	- (-)	*** (***)	8 (4,0)	- (-)	*** (***)
	2008	245	114	35 (4,9)	34 (4,8)	- (-)	*** (***)	34 (4,9)	- (-)	*** (***)
	2009	472	213	78 (4,8)	75 (4,8)	*** (***)	*** (***)	77 (4,8)	- (-)	*** (***)

Fächergruppe 05: Humanmedizin/Gesundheitswissenschaften

STUDIENBEREICH GESUNDHEITSWISSENSCHAFTEN ALLGEMEIN

Abschluss	Jahr	Anzahl		Anzahl Absolventen (Median Fachstudien-dauer)						
		Studie-rende	Studien-anfänger	insge-samt	Deut-sche	Bildungs-inländer	Bildungs-ausländer	Erst-studium	Zweit-studium	Sonstiges Studium
Bachelor an U (einschl. Zwei-Fach-BA)	2007	649	292	169 (5,8)	161 (5,8)	*** (***)	5 (5,6)	169 (5,8)	- (-)	- (-)
	2008	913	576	138 (5,7)	135 (5,7)	*** (***)	*** (***)	138 (5,7)	- (-)	- (-)
	2009	1.211	572	166 (5,7)	160 (5,7)	*** (***)	*** (***)	164 (5,7)	*** (***)	- (-)
Diplom (U)	2007	1.593	294	200 (10,9)	192 (10,8)	*** (***)	7 (12,5)	187 (10,9)	10 (11,0)	*** (***)
	2008	1.481	99	212 (10,2)	200 (10,1)	*** (***)	10 (12,0)	208 (10,2)	*** (***)	*** (***)
	2009	1.342	105	224 (10,2)	220 (10,3)	*** (***)	*** (***)	212 (10,3)	5 (11,3)	7 (4,6)
LA Bachelor (soweit keine Differenzierung möglich)	2007	167	64	- (-)	- (-)	- (-)	- (-)	- (-)	- (-)	- (-)
	2008	201	80	- (-)	- (-)	- (-)	- (-)	- (-)	- (-)	- (-)
	2009	308	146	41 (5,7)	41 (5,7)	- (-)	- (-)	41 (5,7)	- (-)	- (-)
LA Bachelor Berufliche Schulen	2008	144	70	- (-)	- (-)	- (-)	- (-)	- (-)	- (-)	- (-)
	2009	220	84	41 (5,5)	40 (5,5)	*** (***)	- (-)	41 (5,5)	- (-)	- (-)
LA Berufliche Schulen	2007	704	75	124 (9,5)	123 (9,5)	- (-)	*** (***)	121 (9,5)	- (-)	*** (***)
	2008	552	48	130 (8,9)	129 (8,9)	*** (***)	- (-)	128 (8,9)	- (-)	*** (***)
	2009	423	1	181 (8,9)	180 (8,9)	- (-)	*** (***)	181 (8,9)	- (-)	- (-)
LA Grund- und Hauptschulen	2007	-	-	*** (***)	*** (***)	- (-)	- (-)	- (-)	- (-)	*** (***)
	2008	3	-	9 (3,3)	9 (3,3)	- (-)	- (-)	- (-)	- (-)	9 (3,3)
	2009	4	-	12 (5,0)	12 (5,0)	- (-)	- (-)	- (-)	- (-)	12 (5,0)
LA Realschulen	2007	2	-	- (-)	- (-)	- (-)	- (-)	- (-)	- (-)	- (-)
	2008	4	-	15 (3,4)	15 (3,4)	- (-)	- (-)	- (-)	- (-)	15 (3,4)
	2009	6	-	6 (4,0)	6 (4,0)	- (-)	- (-)	- (-)	- (-)	6 (4,0)
Magister	2007	146	57	17 (5,9)	13 (5,9)	*** (***)	*** (***)	*** (***)	- (-)	14 (5,9)
	2008	149	61	21 (6,2)	19 (6,5)	- (-)	*** (***)	*** (***)	- (-)	19 (6,3)
	2009	168	47	18 (8,0)	16 (8,0)	- (-)	*** (***)	- (-)	- (-)	18 (8,0)
Master an U (mit und ohne vorausg. Abs.)	2007	1.316	459	278 (4,7)	260 (4,8)	*** (***)	16 (3,6)	48 (4,8)	14 (3,6)	216 (4,8)
	2008	1.596	809	326 (4,8)	295 (5,0)	- (-)	31 (2,7)	29 (4,0)	8 (1,7)	289 (5,1)
	2009	1.912	725	515 (3,7)	452 (3,7)	4 (4,0)	59 (2,9)	54 (3,7)	15 (5,5)	446 (3,7)

Abschluss	Jahr	Anzahl		insgesamt	Anzahl Absolventen (Median Fachstudiendauer)					Sonstiges Studium
		Studierende	Studienanfänger		Deutsche	Bildungs-inländer	Bildungs-ausländer	Erst-studium	Zweit-studium	
Staatsexamen/ 1.Staatsprüfung	2007	210	33	39 (5,5)	39 (5,5)	- (-)	- (-)	- (-)	- (-)	39 (5,5)
	2008	236	29	7 (5,5)	7 (5,5)	- (-)	- (-)	- (-)	- (-)	7 (5,5)
	2009	276	32	40 (5,5)	38 (5,5)	- (-)	*** (***)	- (-)	- (-)	40 (5,5)

STUDIENBEREICH HUMANMEDIZIN (OHNE ZAHNMEDIZIN)

Abschluss	Jahr	Anzahl		insgesamt	Anzahl Absolventen (Median Fachstudiendauer)					Sonstiges Studium
		Studierende	Studienanfänger		Deutsche	Bildungs-inländer	Bildungs-ausländer	Erst-studium	Zweit-studium	
Bachelor an U	2007	171	69	24 (5,4)	23 (5,5)	- (-)	*** (***)	24 (5,4)	- (-)	- (-)
	2008	238	110	43 (5,5)	41 (5,5)	*** (***)	*** (***)	43 (5,5)	- (-)	- (-)
	2009	352	183	53 (5,5)	46 (5,5)	*** (***)	5 (3,5)	53 (5,5)	- (-)	- (-)
Diplom (U)	2007	301	71	49 (9,8)	46 (9,7)	*** (***)	*** (***)	48 (9,8)	*** (***)	- (-)
	2008	258	30	49 (9,6)	47 (9,6)	*** (***)	*** (***)	48 (9,6)	*** (***)	- (-)
	2009	231	33	46 (9,5)	45 (9,5)	- (-)	*** (***)	46 (9,5)	- (-)	- (-)
Master an U (Abschluss- prüfung voraus- gesetzt)	2007	343	143	88 (3,7)	33 (4,9)	*** (***)	54 (2,0)	- (-)	- (-)	88 (3,7)
	2008	344	117	39 (3,2)	30 (3,1)	- (-)	9 (3,4)	6 (3,0)	*** (***)	32 (3,2)
	2009	226	159	91 (2,3)	46 (3,2)	- (-)	45 (1,7)	*** (***)	*** (***)	86 (2,2)
Staatsexamen/ 1. Staatsprüfung	2007	73.853	10.691	9.525 (12,7)	8.716 (12,7)	260 (13,4)	549 (13,3)	9.487 (12,7)	38 (13,6)	- (-)
	2008	71.376	10.598	9.798 (12,7)	9.000 (12,7)	230 (13,1)	568 (13,3)	9.757 (12,7)	41 (13,3)	- (-)
	2009	71.990	10.816	10.022 (12,5)	9.338 (12,4)	195 (12,7)	489 (13,0)	9.973 (12,5)	49 (12,8)	- (-)

STUDIENBEREICH ZAHNMEDIZIN

Abschluss	Jahr	Anzahl		insgesamt	Anzahl Absolventen (Median Fachstudiendauer)					Sonstiges Studium
		Studierende	Studienanfänger		Deutsche	Bildungs-inländer	Bildungs-ausländer	Erst-studium	Zweit-studium	
Staatsexamen (einphasige Ausbildung)	2007	407	100	52 (10,9)	50 (10,8)	- (-)	*** (***)	52 (10,9)	- (-)	- (-)
	2008	407	90	51 (10,7)	50 (10,7)	*** (***)	- (-)	50 (10,7)	*** (***)	- (-)
	2009	379	65	77 (10,3)	76 (10,3)	- (-)	*** (***)	73 (10,4)	4 (9,5)	- (-)
Staatsexamen/ 1. Staatsprüfung	2007	12.534	2.151	1.481 (11,2)	1.355 (11,1)	58 (12,2)	68 (12,4)	1.458 (11,2)	23 (10,2)	- (-)
	2008	12.350	2.125	1.729 (11,2)	1.582 (11,1)	50 (11,8)	97 (12,7)	1.694 (11,2)	35 (9,6)	- (-)
	2009	12.421	2.156	1.663 (11,0)	1.533 (10,9)	44 (11,9)	86 (12,3)	1.610 (11,0)	53 (10,8)	- (-)

Fächergruppe 06: Veterinär- medizin

STUDIENBEREICH VETERINÄRMEDIZIN

Abschluss	Jahr	Anzahl		insge- samt	Anzahl Absolventen (Median Fachstudiendauer)					Sonstiges Studium
		Studie- rende	Studien- anfänger		Deut- sche	Bildungs- inländer	Bildungs- ausländer	Erst- studium	Zweit- studium	
Master an U (Abs. vorausg.)	2007	13	-	13 (2,5)	- (-)	- (-)	13 (2,5)	- (-)	- (-)	13 (2,5)
	2009	37	19	11 (2,5)	- (-)	- (-)	11 (2,5)	- (-)	- (-)	11 (2,5)
Staatsexamen (einphasige Ausbildung)	2007	885	151	121 (10,6)	119 (10,6)	- (-)	*** (***)	121 (10,6)	- (-)	- (-)
	2008	851	137	141 (10,6)	141 (10,6)	- (-)	- (-)	140 (10,6)	*** (***)	- (-)
	2009	874	149	134 (10,6)	133 (10,6)	- (-)	*** (***)	131 (10,6)	*** (***)	- (-)
Staatsexamen/ 1. Staatsprüfung	2007	5.219	895	754 (10,7)	726 (10,7)	6 (11,0)	22 (10,6)	752 (10,7)	*** (***)	- (-)
	2008	5.191	915	705 (10,4)	675 (10,4)	5 (10,8)	25 (10,5)	701 (10,4)	4 (10,5)	- (-)
	2009	5.434	934	816 (10,6)	784 (10,6)	6 (10,5)	26 (10,6)	811 (10,6)	5 (10,6)	- (-)

Fächergruppe 07: Agrar-, Forst- und Ernährungswissenschaften

STUDIENBEREICH LANDESPFLEGE, UMWELTGESTALTUNG

Abschluss	Jahr	Anzahl		Anzahl Absolventen (Median Fachstudiendauer)						
		Studierende	Studienanfänger	insgesamt	Deutsche	Bildungs-inländer	Bildungs-ausländer	Erst-studium	Zweit-studium	Sonstiges Studium*
Bachelor an U (einschl. Zwei-Fach-BA)	2007	283	236	6 (5,7)	6 (5,7)	- (-)	- (-)	6 (5,7)	- (-)	- (-)
	2008	553	308	8 (6,0)	8 (6,0)	- (-)	- (-)	5 (7,2)	*** (***)	- (-)
	2009	869	375	49 (5,7)	49 (5,7)	- (-)	- (-)	48 (5,7)	*** (***)	- (-)
Diplom (FH)	2007	122	-	82 (9,1)	77 (8,9)	*** (***)	4 (9,7)	81 (9,2)	*** (***)	- (-)
	2008	56	-	58 (8,9)	56 (8,9)	- (-)	*** (***)	57 (9,0)	*** (***)	- (-)
	2009	10	-	18 (11,0)	16 (10,8)	*** (***)	*** (***)	18 (11,0)	- (-)	- (-)
Diplom (U)	2007	1.619	80	291 (11,6)	280 (11,5)	*** (***)	9 (11,8)	266 (11,6)	18 (3,6)	7 (16,5)
	2008	1.277	59	298 (10,8)	277 (10,8)	*** (***)	18 (10,6)	277 (10,9)	19 (2,9)	*** (***)
	2009	991	51	255 (11,2)	231 (11,2)	*** (***)	23 (9,9)	240 (11,3)	14 (3,7)	*** (***)
Diplom I (U-GH)	2007	255	57	40 (9,0)	39 (9,0)	- (-)	*** (***)	40 (9,0)	- (-)	- (-)
	2008	163	-	36 (7,8)	36 (7,8)	- (-)	- (-)	36 (7,8)	- (-)	- (-)
	2009	149	-	28 (8,6)	27 (8,6)	- (-)	*** (***)	28 (8,6)	- (-)	- (-)
LA Bachelor (soweit keine Differenzierung möglich)	2007	57	27	- (-)	- (-)	- (-)	- (-)	- (-)	- (-)	- (-)
	2008	68	24	- (-)	- (-)	- (-)	- (-)	- (-)	- (-)	- (-)
	2009	81	28	4 (5,0)	4 (5,0)	- (-)	- (-)	*** (***)	*** (***)	- (-)
LA Berufliche Schulen	2007	74	-	16 (9,3)	16 (9,3)	- (-)	- (-)	16 (9,3)	- (-)	- (-)
	2008	56	-	12 (10,7)	12 (10,7)	- (-)	- (-)	12 (10,7)	- (-)	- (-)
	2009	42	1	12 (9,3)	12 (9,3)	- (-)	- (-)	12 (9,3)	- (-)	- (-)
Master an U (mit und ohne vorausg. Abs.)	2007	63	32	22 (4,6)	15 (4,4)	- (-)	7 (4,9)	- (-)	- (-)	22 (4,6)
	2008	138	77	30 (4,7)	16 (4,8)	- (-)	14 (4,7)	- (-)	*** (***)	29 (4,7)
	2009	188	84	69 (4,5)	37 (4,1)	- (-)	32 (4,8)	19 (3,0)	*** (***)	49 (4,9)

**STUDIENBEREICH AGARWISSENSCHAFTEN, LEBENSMITTEL- UND GETRÄNKE-
TECHNOLOGIE**

Abschluss	Jahr	Anzahl		Anzahl Absolventen (Median Fachstudiendauer)						
		Studie- rende	Studien- anfänger	insge- samt	Deut- sche	Bildungs- inländer	Bildungs- ausländer	Erst- studium	Zweit- studium	Sonstiges Studium
Bachelor an U	2007	4.051	1.746	496 (6,0)	479 (5,9)	- (-)	17 (6,9)	494 (6,0)	*** (***)	- (-)
	2008	5.122	2.305	626 (6,0)	604 (5,9)	*** (***)	19 (6,9)	623 (6,0)	*** (***)	- (-)
	2009	6.026	2.484	733 (6,1)	715 (6,1)	*** (***)	15 (7,2)	729 (6,1)	4 (6,5)	- (-)
Diplom (U)	2007	3.649	735	469 (10,6)	428 (10,5)	6 (11,0)	35 (12,2)	427 (10,8)	42 (9,0)	- (-)
	2008	3.039	252	395 (10,1)	376 (10,1)	*** (***)	16 (11,7)	367 (10,2)	28 (5,0)	- (-)
	2009	2.484	96	419 (10,3)	393 (10,3)	4 (11,0)	22 (12,3)	404 (10,4)	15 (8,5)	- (-)
Diplom I (U-GH)	2007	209	-	65 (9,5)	65 (9,5)	- (-)	- (-)	65 (9,5)	- (-)	- (-)
	2008	106	-	59 (9,2)	56 (9,1)	*** (***)	*** (***)	59 (9,2)	- (-)	- (-)
	2009	75	-	41 (10,5)	38 (10,3)	- (-)	*** (***)	41 (10,5)	- (-)	- (-)
LA Berufliche Schulen	2007	199	25	14 (6,0)	14 (6,0)	- (-)	- (-)	6 (9,3)	8 (3,7)	- (-)
	2008	145	7	11 (6,8)	11 (6,8)	- (-)	- (-)	7 (7,5)	4 (3,0)	- (-)
	2009	24	2	7 (7,8)	7 (7,8)	- (-)	- (-)	5 (8,5)	*** (***)	- (-)
Magister	2007	32	17	20 (3,6)	*** (***)	- (-)	18 (3,5)	*** (***)	- (-)	19 (3,6)
	2008	26	1	- (-)	- (-)	- (-)	- (-)	- (-)	- (-)	- (-)
	2009	1	-	- (-)	- (-)	- (-)	- (-)	- (-)	- (-)	- (-)
Master an U (Abschluss- prüfung voraus- gesetzt)	2007	1.766	743	415 (3,9)	305 (3,9)	4 (4,0)	106 (4,4)	189 (4,2)	13 (4,6)	213 (3,9)
	2008	1.798	786	564 (3,9)	368 (3,9)	- (-)	196 (4,2)	261 (4,0)	27 (4,3)	276 (4,0)
	2009	2.036	855	682 (4,1)	502 (4,1)	*** (***)	179 (4,3)	349 (4,2)	34 (4,3)	299 (4,1)
Sonstiger Abschluss	2007	153	27	29 (7,9)	27 (8,1)	- (-)	*** (***)	29 (7,9)	- (-)	- (-)
	2008	156	35	25 (7,9)	22 (7,8)	- (-)	*** (***)	25 (7,9)	- (-)	- (-)
	2009	148	20	10 (8,3)	10 (8,3)	- (-)	- (-)	10 (8,3)	- (-)	- (-)
Sonstiger FH-Abschluss	2007	63	25	6 (4,8)	6 (4,8)	- (-)	- (-)	6 (4,8)	- (-)	- (-)
	2008	72	25	22 (4,8)	19 (4,9)	- (-)	*** (***)	19 (5,0)	*** (***)	- (-)
	2009	74	24	11 (5,5)	10 (5,5)	- (-)	*** (***)	11 (5,5)	- (-)	- (-)

STUDIENBEREICH FORSTWISSENSCHAFT, HOLZWIRTSCHAFT

Abschluss	Jahr	Anzahl		Anzahl Absolventen (Median Fachstudiendauer)						
		Studie- rende	Studien- anfänger	insge- samt	Deut- sche	Bildungs- inländer	Bildungs- ausländer	Erst- studium	Zweit- studium	Sonstiges Studium
Bachelor an U	2007	941	409	75 (7,2)	74 (7,2)	*** (***)	- (-)	75 (7,2)	- (-)	- (-)
	2008	1.119	411	200 (5,7)	193 (5,8)	*** (***)	4 (5,7)	198 (5,7)	*** (***)	- (-)
	2009	1.203	419	169 (5,9)	165 (5,9)	*** (***)	*** (***)	169 (5,9)	- (-)	- (-)

Abschluss	Jahr	Anzahl		Anzahl Absolventen (Median Fachstudiendauer)						
		Studierende	Studienanfänger	insgesamt	Deutsche	Bildungsinländer	Bildungsausländer	Erststudium	Zweitstudium	Sonstiges Studium
Diplom (U)	2007	922	4	168 (10,7)	159 (10,8)	- (-)	9 (10,1)	168 (10,7)	- (-)	- (-)
	2008	673	-	185 (10,6)	180 (10,6)	*** (***)	4 (10,0)	182 (10,6)	*** (***)	- (-)
	2009	529	-	192 (10,6)	183 (10,6)	*** (***)	8 (10,5)	191 (10,6)	*** (***)	- (-)
Magister	2007	35	15	12 (3,9)	- (-)	- (-)	12 (3,9)	- (-)	- (-)	12 (3,9)
	2008	17	1	10 (3,8)	- (-)	- (-)	10 (3,8)	- (-)	- (-)	10 (3,8)
	2009	7	-	*** (***)	- (-)	- (-)	*** (***)	- (-)	- (-)	*** (***)
Master an U (Abschlussprüfung vorausgesetzt)	2007	499	186	159 (4,4)	99 (4,4)	*** (***)	59 (4,4)	65 (4,5)	- (-)	94 (4,2)
	2008	482	215	160 (4,2)	92 (4,3)	- (-)	68 (4,2)	67 (4,5)	*** (***)	91 (4,0)
	2009	569	271	173 (4,1)	74 (4,0)	*** (***)	98 (4,1)	72 (3,8)	4 (3,0)	97 (4,2)

STUDIENBEREICH ERNÄHRUNGS- UND HAUSHALTSWISSENSCHAFTEN

Abschluss	Jahr	Anzahl		Anzahl Absolventen (Median Fachstudiendauer)						
		Studierende	Studienanfänger	insgesamt	Deutsche	Bildungsinländer	Bildungsausländer	Erststudium	Zweitstudium	Sonstiges Studium
Bachelor an U (einschl. Zwei-Fach-BA)	2007	1.804	560	327 (6,5)	318 (6,5)	*** (***)	6 (9,5)	325 (6,5)	*** (***)	- (-)
	2008	1.931	685	402 (6,3)	393 (6,3)	*** (***)	6 (6,0)	398 (6,3)	4 (6,0)	- (-)
	2009	2.030	718	382 (6,4)	375 (6,4)	*** (***)	5 (7,5)	380 (6,4)	*** (***)	- (-)
Diplom (U)	2007	2.062	310	314 (11,0)	301 (11,0)	- (-)	13 (12,5)	314 (11,0)	- (-)	- (-)
	2008	1.652	89	285 (11,4)	274 (11,4)	*** (***)	8 (11,0)	284 (11,4)	*** (***)	- (-)
	2009	1.406	89	282 (11,0)	276 (11,0)	*** (***)	4 (11,0)	281 (11,0)	*** (***)	- (-)
LA Bachelor (soweit keine Differenzierung möglich)	2007	52	19	*** (***)	*** (***)	- (-)	- (-)	- (-)	*** (***)	- (-)
	2008	60	27	9 (5,6)	9 (5,6)	- (-)	- (-)	8 (5,6)	*** (***)	- (-)
	2009	117	73	12 (5,8)	12 (5,8)	- (-)	- (-)	12 (5,8)	- (-)	- (-)
LA Berufliche Schulen	2007	444	99	80 (8,8)	80 (8,8)	- (-)	- (-)	65 (9,2)	14 (4,3)	*** (***)
	2008	353	46	77 (8,7)	77 (8,7)	- (-)	- (-)	68 (8,8)	9 (6,5)	- (-)
	2009	332	-	81 (9,2)	80 (9,2)	- (-)	*** (***)	74 (9,4)	7 (1,8)	- (-)
LA Haupt- u. Realschule, Mittel-/Unterstufe Gymn.	2007	81	50	*** (***)	*** (***)	- (-)	- (-)	*** (***)	- (-)	- (-)
	2008	91	30	25 (4,3)	25 (4,3)	- (-)	- (-)	13 (7,8)	- (-)	12 (3,5)
	2009	88	12	22 (2,9)	22 (2,9)	- (-)	- (-)	9 (7,8)	- (-)	13 (2,5)
LA Mittelstufe/ Sek. I	2007	24	-	41 (9,1)	40 (9,1)	*** (***)	- (-)	31 (9,3)	*** (***)	7 (8,5)
	2008	6	-	26 (10,8)	26 (10,8)	- (-)	- (-)	17 (11,5)	*** (***)	8 (8,7)
	2009	3	-	20 (3,6)	19 (3,6)	- (-)	*** (***)	*** (***)	- (-)	18 (3,5)

Abschluss	Jahr	Anzahl		insgesamt	Anzahl Absolventen (Median Fachstudiendauer)					
		Studierende	Studienanfänger		Deutsche	Bildungsinländer	Bildungsausländer	Erststudium	Zweitstudium	Sonstiges Studium
LA Oberstufe/ Sek. II, berufliche Schulen	2007	15	-	6 (10,5)	6 (10,5)	- (-)	- (-)	*** (***)	*** (***)	- (-)
	2008	7	-	8 (11,0)	8 (11,0)	- (-)	- (-)	6 (11,3)	*** (***)	- (-)
	2009	-	-	4 (10,0)	4 (10,0)	- (-)	- (-)	*** (***)	*** (***)	- (-)
LA Realschulen	2007	20	3	10 (7,0)	9 (6,8)	*** (***)	- (-)	9 (7,5)	- (-)	*** (***)
	2008	21	6	5 (5,8)	5 (5,8)	- (-)	- (-)	5 (5,8)	- (-)	- (-)
	2009	14	1	*** (***)	*** (***)	- (-)	- (-)	*** (***)	- (-)	*** (***)
Master an U (mit und ohne vorausg. Abs.)	2007	570	284	160 (4,0)	156 (4,0)	*** (***)	*** (***)	79 (4,5)	- (-)	81 (3,6)
	2008	631	309	213 (3,7)	207 (3,7)	*** (***)	*** (***)	117 (3,7)	*** (***)	95 (3,6)
	2009	854	384	238 (4,3)	231 (4,3)	*** (***)	6 (4,0)	179 (4,4)	*** (***)	58 (4,0)

Fächergruppe 08: Ingenieurwissenschaften

STUDIENBEREICH INGENIEURWESEN ALLGEMEIN

Abschluss	Jahr	Anzahl		Anzahl Absolventen (Median Fachstudiendauer)						
		Studierende	Studienanfänger	insgesamt	Deutsche	Bildungsinländer	Bildungsausländer	Erststudium	Zweitstudium	Sonstiges Studium
Bachelor an U (einschl. Zwei-Fach-BA)	2007	1.938	732	81 (6,9)	74 (6,8)	- (-)	7 (7,5)	81 (6,9)	- (-)	- (-)
	2008	2.645	1.301	199 (7,2)	195 (7,2)	*** (***)	*** (***)	199 (7,2)	- (-)	- (-)
	2009	3.431	1.406	287 (7,5)	269 (7,4)	- (-)	18 (8,0)	285 (7,5)	*** (***)	- (-)
Diplom (U)	2007	3.616	748	290 (11,2)	281 (11,3)	- (-)	9 (10,4)	284 (11,3)	*** (***)	4 (9,0)
	2008	3.182	381	388 (11,0)	369 (11,1)	*** (***)	18 (10,3)	382 (11,0)	5 (8,5)	*** (***)
	2009	3.066	228	513 (11,3)	474 (11,3)	5 (10,5)	34 (11,5)	506 (11,3)	6 (9,0)	*** (***)
Diplom I (U-GH)	2007	197	49	12 (10,0)	12 (10,0)	- (-)	- (-)	12 (10,0)	- (-)	- (-)
	2008	199	44	20 (10,3)	19 (10,5)	- (-)	*** (***)	20 (10,3)	- (-)	- (-)
	2009	214	58	25 (10,8)	25 (10,8)	- (-)	- (-)	25 (10,8)	- (-)	- (-)
LA Bachelor Grundschulen/ Sek. I	2008	26	5	4 (6,5)	4 (6,5)	- (-)	- (-)	4 (6,5)	- (-)	- (-)
	2009	74	11	22 (6,8)	22 (6,8)	- (-)	- (-)	22 (6,8)	- (-)	- (-)
LA Bachelor Gymnasien	2008	-	-	*** (***)	*** (***)	- (-)	- (-)	*** (***)	- (-)	- (-)
	2009	26	-	5 (7,3)	5 (7,3)	- (-)	- (-)	5 (7,3)	- (-)	- (-)
LA Berufliche Schulen	2007	78	13	27 (9,8)	27 (9,8)	- (-)	- (-)	26 (9,8)	*** (***)	- (-)
	2008	58	7	26 (10,0)	26 (10,0)	- (-)	- (-)	26 (10,0)	- (-)	- (-)
	2009	73	-	24 (9,7)	23 (9,7)	- (-)	*** (***)	24 (9,7)	- (-)	- (-)
LA Grund- und Hauptschulen	2007	76	22	7 (9,3)	7 (9,3)	- (-)	- (-)	5 (9,8)	- (-)	*** (***)
	2008	111	22	24 (7,0)	24 (7,0)	- (-)	- (-)	18 (8,0)	- (-)	6 (1,0)
	2009	105	13	20 (7,0)	19 (7,1)	*** (***)	- (-)	18 (7,3)	- (-)	*** (***)
LA Grund- schulen/ Sek. I	2007	65	-	7 (7,5)	7 (7,5)	- (-)	- (-)	4 (7,7)	- (-)	*** (***)
	2008	46	-	4 (9,0)	4 (9,0)	- (-)	- (-)	- (-)	- (-)	4 (9,0)
	2009	36	-	*** (***)	*** (***)	- (-)	- (-)	*** (***)	- (-)	- (-)
LA Gymnasien	2007	123	42	11 (9,8)	11 (9,8)	- (-)	- (-)	8 (11,0)	- (-)	*** (***)
	2008	112	11	21 (9,7)	21 (9,7)	- (-)	- (-)	15 (11,3)	*** (***)	4 (7,7)
	2009	111	28	19 (11,4)	19 (11,4)	- (-)	- (-)	16 (11,8)	- (-)	*** (***)

Abschluss	Jahr	Anzahl		Anzahl Absolventen (Median Fachstudiendauer)						
		Studierende	Studienanfänger	insgesamt	Deutsche	Bildungsinländer	Bildungsausländer	Erststudium	Zweitstudium	Sonstiges Studium
LA Haupt- u. Realschule, Unter-/Mittelstufe Gymn.	2007	91	47	4 (8,0)	4 (8,0)	- (-)	- (-)	*** (***)	*** (***)	- (-)
	2008	94	16	11 (8,2)	11 (8,2)	- (-)	- (-)	9 (8,5)	*** (***)	*** (***)
	2009	78	13	13 (8,8)	13 (8,8)	- (-)	- (-)	12 (9,0)	- (-)	*** (***)
LA MA Grundschulen/ Sek. I	2008	5	15	- (-)	- (-)	- (-)	- (-)	- (-)	- (-)	- (-)
	2009	8	9	7 (1,9)	7 (1,9)	- (-)	- (-)	5 (2,2)	- (-)	*** (***)
LA Master Realschulen	2009	3	3	5 (1,5)	5 (1,5)	- (-)	- (-)	5 (1,5)	- (-)	- (-)
LA Mittelstufe/ Sek. I	2007	66	12	17 (9,0)	16 (8,9)	*** (***)	- (-)	13 (8,9)	- (-)	4 (9,3)
	2008	56	1	10 (10,0)	10 (10,0)	- (-)	- (-)	8 (9,7)	- (-)	*** (***)
	2009	43	-	7 (11,5)	7 (11,5)	- (-)	- (-)	7 (11,5)	- (-)	- (-)
LA Realschulen	2007	117	18	18 (7,0)	18 (7,0)	- (-)	- (-)	11 (8,3)	- (-)	7 (5,3)
	2008	117	29	31 (7,8)	31 (7,8)	- (-)	- (-)	25 (8,1)	- (-)	6 (5,3)
	2009	113	21	16 (8,4)	16 (8,4)	- (-)	- (-)	15 (8,3)	- (-)	*** (***)
LA Sek. I/ Primarstufe	2007	24	-	4 (8,5)	4 (8,5)	- (-)	- (-)	*** (***)	- (-)	*** (***)
	2008	15	-	14 (10,8)	14 (10,8)	- (-)	- (-)	14 (10,8)	- (-)	- (-)
	2009	10	-	17 (11,4)	17 (11,4)	- (-)	- (-)	17 (11,4)	- (-)	- (-)
LA Sonder-/ Förderschulen	2007	75	9	4 (9,0)	4 (9,0)	- (-)	- (-)	4 (9,0)	- (-)	- (-)
	2008	54	3	11 (7,9)	11 (7,9)	- (-)	- (-)	11 (7,9)	- (-)	- (-)
	2009	29	1	5 (10,5)	5 (10,5)	- (-)	- (-)	5 (10,5)	- (-)	- (-)
Master an U (mit und ohne vorausg. Abs.)	2007	747	296	176 (5,0)	48 (4,1)	4 (5,0)	124 (5,5)	89 (5,5)	32 (4,6)	55 (4,7)
	2008	830	306	207 (4,3)	88 (3,5)	*** (***)	116 (4,9)	68 (4,7)	38 (4,7)	101 (3,8)
	2009	961	385	206 (4,8)	92 (4,0)	*** (***)	112 (5,4)	117 (4,9)	49 (4,6)	40 (5,0)

STUDIENBEREICH BERGBAU, HÜTTENWESEN

Abschluss	Jahr	Anzahl		Anzahl Absolventen (Median Fachstudiendauer)						
		Studierende	Studienanfänger	insgesamt	Deutsche	Bildungsinländer	Bildungsausländer	Erststudium	Zweitstudium	Sonstiges Studium
Bachelor an U	2007	180	106	7 (6,5)	7 (6,5)	- (-)	- (-)	7 (6,5)	- (-)	- (-)
	2008	416	259	13 (6,3)	13 (6,3)	- (-)	- (-)	13 (6,3)	- (-)	- (-)
	2009	638	303	23 (7,1)	16 (7,3)	- (-)	7 (5,8)	23 (7,1)	- (-)	- (-)
Diplom (U)	2007	813	179	77 (12,2)	61 (12,4)	*** (***)	15 (11,8)	71 (12,5)	*** (***)	*** (***)
	2008	752	82	79 (11,3)	71 (11,0)	- (-)	8 (15,3)	75 (11,4)	*** (***)	*** (***)
	2009	719	104	81 (11,2)	69 (11,2)	- (-)	12 (11,0)	80 (11,1)	*** (***)	- (-)

Abschluss	Jahr	Anzahl		insgesamt	Anzahl Absolventen (Median Fachstudiendauer)					Sonstiges Studium
		Studierende	Studienanfänger		Deutsche	Bildungs-inländer	Bildungs-ausländer	Erst-studium	Zweit-studium	
Master an U (Abs. vorausg.)	2007	163	57	46 (4,5)	6 (4,0)	- (-)	40 (4,6)	32 (5,0)	11 (3,3)	*** (***)
	2008	177	71	36 (4,3)	*** (***)	- (-)	34 (4,3)	24 (5,0)	12 (3,3)	- (-)
	2009	239	91	40 (4,4)	8 (4,2)	*** (***)	31 (4,7)	23 (5,1)	17 (3,7)	- (-)

STUDIENBEREICH MASCHINENBAU/VERFAHRENSTECHNIK

Abschluss	Jahr	Anzahl		insgesamt	Anzahl Absolventen (Median Fachstudiendauer)					Sonstiges Studium
		Studierende	Studienanfänger		Deutsche	Bildungs-inländer	Bildungs-ausländer	Erst-studium	Zweit-studium	
Bachelor an U	2007	4.037	2.241	239 (6,9)	132 (6,9)	6 (6,5)	101 (7,0)	235 (6,9)	4 (4,0)	- (-)
	2008	10.103	6.963	310 (6,4)	215 (6,4)	4 (5,7)	91 (8,2)	308 (7,1)	*** (***)	- (-)
	2009	18.801	10.925	571 (6,3)	450 (6,3)	18 (6,0)	103 (7,7)	566 (6,5)	5 (7,3)	- (-)
Diplom (FH)	2007	509	70	117 (7,8)	112 (7,7)	*** (***)	*** (***)	117 (7,8)	- (-)	- (-)
	2008	360	1	115 (7,4)	112 (7,4)	*** (***)	*** (***)	115 (7,4)	- (-)	- (-)
	2009	216	1	107 (7,5)	103 (7,4)	*** (***)	*** (***)	106 (7,5)	*** (***)	- (-)
Diplom (U)	2007	40.426	8.783	3.783 (11,3)	3.221 (11,3)	77 (12,8)	485 (11,1)	3.601 (11,4)	93 (5,9)	89 (5,0)
	2008	37.754	5.652	3.973 (11,2)	3.422 (11,2)	62 (11,9)	489 (11,0)	3.817 (11,2)	88 (8,5)	68 (6,4)
	2009	33.669	2.417	4.056 (11,1)	3.514 (11,1)	70 (12,3)	472 (11,0)	3.902 (11,1)	75 (7,8)	79 (7,9)
Diplom (U) Lehrer	2007	127	31	14 (8,3)	14 (8,3)	- (-)	- (-)	6 (9,0)	7 (5,9)	*** (***)
	2008	121	26	12 (8,0)	11 (7,8)	- (-)	*** (***)	7 (10,5)	5 (7,3)	- (-)
	2009	102	32	10 (9,0)	10 (9,0)	- (-)	- (-)	6 (10,5)	4 (8,0)	- (-)
Diplom I (U-GH)	2007	1.175	202	114 (10,5)	105 (10,3)	*** (***)	8 (11,5)	114 (10,5)	- (-)	- (-)
	2008	1.087	209	117 (10,0)	110 (9,9)	*** (***)	5 (11,5)	117 (10,0)	- (-)	- (-)
	2009	1.198	276	95 (9,9)	89 (10,0)	*** (***)	5 (9,8)	95 (9,9)	- (-)	- (-)
LA Bachelor Berufliche Schulen	2008	106	70	*** (***)	*** (***)	- (-)	- (-)	*** (***)	- (-)	- (-)
	2009	226	78	15 (5,3)	15 (5,3)	- (-)	- (-)	15 (5,3)	- (-)	- (-)
LA Berufliche Schulen	2007	916	126	82 (8,6)	81 (8,6)	*** (***)	- (-)	60 (8,9)	18 (7,8)	4 (8,5)
	2008	687	48	97 (9,2)	96 (9,2)	*** (***)	- (-)	84 (9,1)	11 (11,1)	*** (***)
	2009	548	25	105 (9,7)	103 (9,7)	*** (***)	- (-)	103 (9,8)	*** (***)	*** (***)
LA Master (soweit keine Differenzierung möglich)	2007	25	21	6 (3,3)	6 (3,3)	- (-)	- (-)	- (-)	*** (***)	5 (3,2)
	2008	46	31	10 (3,8)	10 (3,8)	- (-)	- (-)	- (-)	- (-)	10 (3,8)
	2009	22	2	7 (3,1)	7 (3,1)	- (-)	- (-)	- (-)	- (-)	7 (3,1)
LA Master Berufliche Schulen	2008	-	-	6 (5,3)	6 (5,3)	- (-)	- (-)	*** (***)	*** (***)	- (-)
	2009	17	17	10 (3,7)	10 (3,7)	- (-)	- (-)	6 (3,5)	*** (***)	*** (***)

Abschluss	Jahr	Anzahl		Anzahl Absolventen (Median Fachstudiendauer)						
		Studie- rende	Studien- anfänger	insge- samt	Deut- sche	Bildungs- inländer	Bildungs- ausländer	Erst- studium	Zweit- studium	Sonstiges Studium
LA Master Berufliche Schulen	2008	-	-	8 (5,2)	7 (5,1)	*** (***)	- (-)	*** (***)	5 (5,5)	- (-)
	2009	8	8	5 (3,8)	5 (3,8)	- (-)	- (-)	*** (***)	*** (***)	- (-)
LA Oberstufe/ Sek. II, berufl- liche Schulen	2007	59	8	21 (3,9)	21 (3,9)	- (-)	- (-)	7 (10,5)	12 (3,5)	*** (***)
	2008	45	5	51 (4,0)	51 (4,0)	- (-)	- (-)	5 (7,8)	46 (3,9)	- (-)
	2009	36	-	33 (4,1)	33 (4,1)	- (-)	- (-)	7 (12,3)	26 (3,8)	- (-)
Master an U (mit und ohne vorausg. Abs.)	2007	2.304	865	721 (5,1)	115 (4,4)	7 (4,8)	599 (5,2)	375 (5,4)	73 (5,2)	273 (4,6)
	2008	1.444	1.030	666 (4,6)	154 (4,3)	12 (5,0)	500 (4,7)	276 (4,7)	98 (5,3)	292 (4,4)
	2009	2.880	1.335	606 (4,7)	172 (4,4)	11 (3,9)	423 (4,8)	337 (4,7)	117 (5,3)	152 (4,4)

STUDIENBEREICH VERKEHRSTECHNIK, NAUTIK

Abschluss	Jahr	Anzahl		Anzahl Absolventen (Median Fachstudiendauer)						
		Studie- rende	Studien- anfänger	insge- samt	Deut- sche	Bildungs- inländer	Bildungs- ausländer	Erst- studium	Zweit- studium	Sonstiges Studium
Bachelor an U	2007	224	180	- (-)	- (-)	- (-)	- (-)	- (-)	- (-)	- (-)
	2008	698	547	- (-)	- (-)	- (-)	- (-)	- (-)	- (-)	- (-)
	2009	1.378	870	21 (7,4)	21 (7,4)	- (-)	- (-)	21 (7,4)	- (-)	- (-)
				430 (10,9)	383 (10,8)	11 (11,6)	36 (11,7)	430 (10,9)	- (-)	- (-)
Diplom (U)	2007	5.505	1.424	430 (10,9)	383 (10,8)	11 (11,6)	36 (11,7)	430 (10,9)	- (-)	- (-)
	2008	4.965	982	477 (10,7)	429 (10,8)	9 (10,3)	39 (10,1)	476 (10,7)	*** (***)	- (-)
	2009	4.462	490	542 (10,5)	492 (10,5)	7 (11,5)	43 (10,4)	541 (10,5)	*** (***)	- (-)
Master an U (Abs. vorausg.)	2007	129	68	13 (5,5)	*** (***)	*** (***)	10 (6,0)	13 (5,5)	- (-)	- (-)
	2008	144	88	19 (4,7)	*** (***)	- (-)	16 (4,9)	10 (4,7)	- (-)	9 (4,8)
	2009	237	185	24 (5,5)	*** (***)	- (-)	22 (5,5)	*** (***)	- (-)	22 (5,3)

STUDIENBEREICH ARCHITEKTUR, INNENARCHITEKTUR

Abschluss	Jahr	Anzahl		Anzahl Absolventen (Median Fachstudiendauer)						
		Studie- rende	Studien- anfänger	insge- samt	Deut- sche	Bildungs- inländer	Bildungs- ausländer	Erst- studium	Zweit- studium	Sonstiges Studium
Bachelor an FH	2007	296	105	14 (6,3)	14 (6,3)	- (-)	- (-)	14 (6,3)	- (-)	- (-)
	2008	352	121	5 (6,6)	4 (6,7)	- (-)	*** (***)	5 (6,6)	- (-)	- (-)
Bachelor an KH	2007	110	72	- (-)	- (-)	- (-)	- (-)	- (-)	- (-)	- (-)
	2008	205	96	*** (***)	*** (***)	- (-)	- (-)	*** (***)	- (-)	- (-)
	2009	149	51	18 (5,9)	17 (5,9)	*** (***)	- (-)	18 (5,9)	- (-)	- (-)
Bachelor an U	2007	1.336	688	26 (7,3)	22 (7,2)	*** (***)	*** (***)	25 (7,3)	*** (***)	- (-)
	2008	2.258	1.079	223 (5,9)	198 (5,9)	7 (5,7)	18 (6,5)	220 (5,9)	*** (***)	- (-)
	2009	3.551	1.502	465 (5,8)	406 (5,8)	30 (5,9)	29 (5,8)	461 (5,8)	4 (6,0)	- (-)

noch: Studienbereich Architektur, Innenarchitektur

Abschluss	Jahr	Anzahl		Anzahl Absolventen (Median Fachstudiendauer)						
		Studierende	Studienanfänger	insgesamt	Deutsche	Bildungsinländer	Bildungsausländer	Erststudium	Zweitstudium	Sonstiges Studium
Diplom (FH)	2007	453	-	131 (11,2)	125 (11,1)	*** (***)	5 (14,5)	130 (11,2)	*** (***)	- (-)
	2008	300	-	126 (11,3)	111 (11,2)	7 (10,9)	8 (12,7)	126 (11,3)	- (-)	- (-)
	2009	200	-	81 (12,9)	73 (12,8)	5 (17,5)	3 (22,5)	81 (12,9)	- (-)	- (-)
Diplom (KH)	2007	603	49	91 (10,6)	75 (10,5)	*** (***)	14 (12,0)	88 (10,7)	- (-)	*** (***)
	2008	513	36	104 (11,5)	90 (11,5)	5 (12,8)	9 (8,8)	102 (11,4)	*** (***)	- (-)
	2009	352	41	46 (10,9)	31 (10,9)	*** (***)	12 (10,8)	46 (10,9)	- (-)	- (-)
Diplom (U)	2007	11.524	1.292	1.903 (11,6)	1.668 (11,7)	48 (12,0)	187 (11,0)	1.846 (11,7)	57 (7,4)	- (-)
	2008	9.556	888	1.849 (11,3)	1.577 (11,4)	59 (11,5)	213 (10,9)	1.797 (11,4)	51 (3,4)	*** (***)
	2009	8.341	747	1.617 (11,2)	1.370 (11,2)	54 (11,6)	193 (11,2)	1.587 (11,2)	30 (8,3)	- (-)
Diplom I (U-GH)	2007	534	87	137 (9,6)	122 (9,6)	9 (10,5)	6 (9,5)	134 (9,6)	*** (***)	- (-)
	2008	324	-	62 (9,5)	56 (9,4)	- (-)	6 (14,0)	62 (9,5)	- (-)	- (-)
	2009	290	-	67 (9,2)	58 (9,2)	*** (***)	6 (12,0)	67 (9,2)	- (-)	- (-)
LA Berufliche Schulen	2007	104	11	22 (8,8)	22 (8,8)	- (-)	- (-)	22 (8,8)	- (-)	- (-)
	2008	60	-	15 (8,1)	15 (8,1)	- (-)	- (-)	15 (8,1)	- (-)	- (-)
	2009	38	-	20 (9,6)	20 (9,6)	- (-)	- (-)	20 (9,6)	- (-)	- (-)
Master an FH (Abs. vorausg.)	2007	20	8	6 (4,0)	4 (3,7)	- (-)	*** (***)	- (-)	- (-)	6 (4,0)
	2008	33	22	*** (***)	- (-)	- (-)	*** (***)	- (-)	- (-)	*** (***)
Master an KH (Abs. vorausg.)	2007	6	13	*** (***)	*** (***)	- (-)	*** (***)	- (-)	- (-)	*** (***)
	2008	21	9	4 (3,5)	*** (***)	- (-)	*** (***)	- (-)	- (-)	4 (3,5)
	2009	39	28	8 (3,5)	6 (3,5)	- (-)	*** (***)	- (-)	- (-)	8 (3,5)
Master an U (Abs. vorausg.)	2007	320	188	118 (3,0)	102 (2,8)	- (-)	16 (4,3)	35 (1,6)	*** (***)	81 (3,4)
	2008	363	224	122 (3,0)	85 (2,9)	*** (***)	34 (3,3)	28 (1,9)	7 (3,2)	87 (3,2)
	2009	654	462	130 (3,3)	84 (3,2)	*** (***)	44 (3,4)	48 (3,2)	14 (1,7)	68 (3,4)

STUDIENBEREICH RAUMPLANUNG

Abschluss	Jahr	Anzahl		Anzahl Absolventen (Median Fachstudiendauer)						
		Studierende	Studienanfänger	insgesamt	Deutsche	Bildungsinländer	Bildungsausländer	Erststudium	Zweitstudium	Sonstiges Studium
Bachelor an U	2007	631	300	69 (6,9)	30 (5,9)	*** (***)	38 (8,0)	69 (6,9)	- (-)	- (-)
	2008	1.254	823	99 (5,8)	79 (5,7)	- (-)	20 (7,9)	99 (5,8)	- (-)	- (-)
	2009	2.129	1.047	155 (5,9)	129 (5,8)	*** (***)	23 (8,8)	155 (5,9)	- (-)	- (-)
Diplom (U)	2007	4.258	630	458 (11,7)	430 (11,7)	*** (***)	25 (9,6)	363 (12,3)	20 (3,5)	75 (7,0)
	2008	3.552	151	485 (11,8)	465 (11,9)	- (-)	20 (10,5)	436 (12,1)	12 (2,5)	37 (8,2)
	2009	2.942	99	476 (12,0)	453 (12,0)	*** (***)	20 (13,0)	436 (12,2)	10 (4,0)	30 (7,9)

Abschluss	Jahr	Anzahl		Anzahl Absolventen (Median Fachstudiendauer)						
		Studie- rende	Studien- anfänger	insge- samt	Deut- sche	Bildungs- inländer	Bildungs- ausländer	Erst- studium	Zweit- studium	Sonstiges Studium
Diplom I (U-GH)	2007	239	61	30 (9,2)	28 (9,3)	- (-)	*** (***)	30 (9,2)	- (-)	- (-)
	2008	154	33	33 (8,8)	27 (8,7)	*** (***)	5 (9,5)	33 (8,8)	- (-)	- (-)
	2009	139	-	24 (9,2)	23 (9,2)	- (-)	*** (***)	24 (9,2)	- (-)	- (-)
Master an U (mit und ohne vorausg. Abs.)	2007	459	152	116 (4,9)	48 (4,7)	- (-)	68 (5,0)	41 (4,7)	14 (5,7)	61 (4,9)
	2008	560	262	104 (4,9)	39 (4,7)	*** (***)	63 (5,0)	36 (4,8)	14 (6,3)	54 (4,7)
	2009	769	387	101 (4,4)	52 (3,8)	*** (***)	48 (4,7)	53 (4,1)	13 (4,3)	35 (4,6)

STUDIENBEREICH BAUINGENIEURWESEN

Abschluss	Jahr	Anzahl		Anzahl Absolventen (Median Fachstudiendauer)						
		Studie- rende	Studien- anfänger	insge- samt	Deut- sche	Bildungs- inländer	Bildungs- ausländer	Erst- studium	Zweit- studium	Sonstiges Studium
Bachelor an U	2007	1.328	729	60 (5,9)	55 (5,9)	*** (***)	4 (7,0)	60 (6,0)	- (-)	- (-)
	2008	2.707	1.775	123 (6,2)	117 (6,2)	*** (***)	5 (5,8)	120 (6,2)	*** (***)	- (-)
	2009	5.086	2.976	182 (6,1)	162 (6,1)	6 (8,0)	14 (6,4)	180 (6,2)	*** (***)	- (-)
Diplom (FH)	2007	860	63	109 (9,7)	100 (9,6)	5 (10,5)	4 (10,0)	109 (9,7)	- (-)	- (-)
	2008	649	-	137 (9,4)	133 (9,4)	*** (***)	*** (***)	137 (9,4)	- (-)	- (-)
	2009	483	-	131 (9,6)	120 (9,6)	6 (9,0)	5 (11,5)	131 (9,6)	- (-)	- (-)
Diplom (U)	2007	7.964	1.552	1.046 (12,1)	890 (12,0)	40 (18,2)	116 (12,3)	945 (12,6)	49 (8,0)	52 (4,7)
	2008	6.971	1.168	859 (11,4)	712 (11,2)	34 (16,0)	113 (12,0)	776 (11,7)	34 (7,0)	49 (4,6)
	2009	6.242	759	957 (11,2)	808 (11,0)	28 (15,0)	121 (12,0)	872 (11,5)	39 (6,1)	46 (5,2)
Diplom (U) Lehrer	2007	63	10	20 (8,3)	20 (8,3)	- (-)	- (-)	5 (10,8)	14 (7,3)	*** (***)
	2008	40	13	4 (7,7)	4 (7,7)	- (-)	- (-)	- (-)	4 (7,7)	- (-)
	2009	41	18	8 (9,0)	8 (9,0)	- (-)	- (-)	4 (11,0)	4 (7,5)	- (-)
Diplom I (U-GH)	2007	686	102	104 (14,1)	86 (13,2)	10 (15,0)	8 (18,5)	104 (14,1)	- (-)	- (-)
	2008	544	72	62 (13,3)	58 (13,0)	*** (***)	*** (***)	62 (13,3)	- (-)	- (-)
	2009	438	-	84 (12,0)	71 (11,3)	9 (15,5)	4 (19,0)	84 (12,0)	- (-)	- (-)
LA Berufliche Schulen	2007	608	93	133 (9,3)	133 (9,3)	- (-)	- (-)	105 (9,4)	20 (8,3)	8 (11,0)
	2008	425	28	92 (9,5)	92 (9,5)	- (-)	- (-)	74 (9,5)	10 (9,3)	8 (10,0)
	2009	312	7	81 (9,8)	81 (9,8)	- (-)	- (-)	66 (9,6)	9 (11,3)	6 (10,0)
LA Oberstufe/ Sek. II, berufliche Schulen	2007	169	12	19 (9,8)	19 (9,8)	- (-)	- (-)	17 (9,8)	*** (***)	- (-)
	2008	126	8	14 (10,8)	13 (10,9)	*** (***)	- (-)	12 (11,0)	*** (***)	- (-)
	2009	89	1	13 (11,3)	13 (11,3)	- (-)	- (-)	13 (11,3)	- (-)	- (-)

Abschluss	Jahr	Anzahl		Anzahl Absolventen (Median Fachstudiendauer)						
		Studierende	Studienanfänger	insgesamt	Deutsche	Bildungs-inländer	Bildungs-ausländer	Erst-studium	Zweit-studium	Sonstiges Studium
Master an FH (Abs. vorausg.)	2007	35	11	16 (2,7)	5 (3,5)	- (-)	11 (2,6)	*** (***)	- (-)	15 (2,6)
	2008	28	12	11 (2,6)	- (-)	- (-)	9 (2,5)	- (-)	- (-)	11 (2,6)
	2009	20	8	10 (2,7)	*** (***)	- (-)	8 (2,7)	- (-)	- (-)	10 (2,7)
Master an U (Abs. vorausg.)	2007	907	385	245 (4,8)	130 (4,5)	- (-)	115 (5,1)	64 (5,1)	13 (4,4)	168 (4,7)
	2008	867	265	178 (4,6)	65 (4,9)	*** (***)	110 (4,5)	78 (4,3)	12 (3,9)	88 (4,9)
	2009	1.050	536	211 (4,7)	97 (5,2)	*** (***)	113 (4,5)	100 (4,8)	13 (3,6)	98 (4,8)

STUDIENBEREICH VERMESSUNGSWESEN

Abschluss	Jahr	Anzahl		Anzahl Absolventen (Median Fachstudiendauer)						
		Studierende	Studienanfänger	insgesamt	Deutsche	Bildungs-inländer	Bildungs-ausländer	Erst-studium	Zweit-studium	Sonstiges Studium
Bachelor an U	2007	170	111	- (-)	- (-)	- (-)	- (-)	- (-)	- (-)	- (-)
	2008	295	139	24 (5,5)	24 (5,5)	- (-)	- (-)	24 (5,5)	- (-)	- (-)
	2009	494	219	66 (6,1)	62 (6,2)	*** (***)	*** (***)	65 (6,2)	*** (***)	- (-)
Diplom (FH)	2007	117	-	16 (8,3)	16 (8,3)	- (-)	- (-)	16 (8,3)	- (-)	- (-)
	2008	80	-	16 (9,0)	16 (9,0)	- (-)	- (-)	16 (9,0)	- (-)	- (-)
	2009	60	-	14 (9,8)	12 (10,0)	*** (***)	*** (***)	14 (9,8)	- (-)	- (-)
Diplom (U)	2007	1.113	229	143 (10,7)	132 (10,7)	*** (***)	10 (10,0)	142 (10,7)	*** (***)	- (-)
	2008	920	179	120 (10,3)	109 (10,2)	*** (***)	10 (11,0)	119 (10,3)	*** (***)	- (-)
	2009	774	84	172 (10,1)	154 (10,0)	- (-)	18 (10,8)	170 (10,1)	*** (***)	- (-)
Master an U (Abs. vorausg.)	2007	86	52	22 (3,0)	5 (3,8)	- (-)	17 (2,8)	*** (***)	6 (4,0)	15 (2,7)
	2008	119	61	21 (3,4)	4 (4,5)	- (-)	17 (2,9)	*** (***)	5 (4,8)	14 (2,9)
	2009	174	85	35 (4,2)	13 (5,1)	- (-)	22 (3,7)	6 (4,7)	*** (***)	26 (3,8)

Fächergruppe 09: Kunst, Kunstwissenschaft

STUDIENBEREICH KUNST, KUNSTWISSENSCHAFT ALLGEMEIN

Abschluss	Jahr	Anzahl		Anzahl Absolventen (Median Fachstudiendauer)						
		Studierende	Studienanfänger	insgesamt	Deutsche	Bildungsinländer	Bildungsausländer	Erststudium	Zweitstudium	Sonstiges Studium
Bachelor an U (einschl. Zwei-Fach-BA)	2007	1.946	1.047	117 (6,3)	111 (6,2)	*** (***)	5 (9,3)	116 (6,3)	*** (***)	- (-)
	2008	2.949	1.486	233 (5,6)	227 (5,6)	*** (***)	5 (7,5)	229 (5,6)	4 (5,5)	- (-)
	2009	4.227	1.895	387 (5,7)	367 (5,6)	5 (5,6)	15 (6,1)	382 (5,7)	5 (5,4)	- (-)
Diplom (KH)	2007	239	60	43 (7,8)	38 (7,9)	- (-)	5 (4,5)	40 (7,9)	*** (***)	*** (***)
	2008	217	34	24 (3,9)	23 (3,9)	*** (***)	- (-)	10 (9,6)	- (-)	14 (3,5)
	2009	203	60	14 (9,5)	14 (9,5)	- (-)	- (-)	14 (9,5)	- (-)	- (-)
Diplom (U)	2007	124	31	17 (9,4)	16 (9,5)	*** (***)	- (-)	17 (9,4)	- (-)	- (-)
	2008	104	12	23 (9,9)	21 (10,3)	- (-)	*** (***)	18 (11,0)	- (-)	5 (3,8)
	2009	89	20	27 (9,2)	24 (9,4)	- (-)	*** (***)	24 (9,4)	- (-)	*** (***)
LA Bachelor (soweit keine Differenzierung möglich)	2007	101	40	- (-)	- (-)	- (-)	- (-)	- (-)	- (-)	- (-)
	2008	234	102	4 (5,5)	4 (5,5)	- (-)	- (-)	4 (5,5)	- (-)	- (-)
	2009	182	67	25 (5,7)	24 (5,8)	- (-)	*** (***)	23 (5,8)	*** (***)	*** (***)
LA BA Grund- schulen/ Sek. I	2008	23	12	7 (5,4)	7 (5,4)	- (-)	- (-)	7 (5,4)	- (-)	- (-)
	2009	80	23	14 (6,7)	14 (6,7)	- (-)	- (-)	14 (6,7)	- (-)	- (-)
LA Bachelor Sek. I/ Primarstufe	2008	-	-	6 (5,5)	6 (5,5)	- (-)	- (-)	6 (5,5)	- (-)	- (-)
	2009	73	0	8 (5,7)	8 (5,7)	- (-)	- (-)	8 (5,7)	- (-)	- (-)
LA Grund- und Hauptschulen	2007	611	136	93 (7,9)	90 (7,9)	*** (***)	- (-)	88 (8,0)	- (-)	5 (6,5)
	2008	526	79	119 (7,8)	118 (7,8)	- (-)	*** (***)	116 (7,8)	- (-)	*** (***)
	2009	426	60	118 (8,0)	117 (8,0)	*** (***)	- (-)	118 (8,0)	- (-)	- (-)
LA Grundschulen	2007	278	22	54 (7,6)	53 (7,6)	*** (***)	- (-)	51 (7,6)	- (-)	*** (***)
	2008	230	28	46 (7,2)	44 (7,2)	- (-)	*** (***)	40 (7,4)	- (-)	6 (6,5)
	2009	240	35	41 (8,0)	40 (8,1)	- (-)	*** (***)	38 (8,1)	- (-)	*** (***)
LA Grund- schulen/ Sek. I	2007	263	7	64 (9,4)	63 (9,3)	*** (***)	- (-)	61 (9,4)	*** (***)	*** (***)
	2008	145	-	48 (9,6)	46 (9,5)	*** (***)	- (-)	46 (9,6)	- (-)	*** (***)
	2009	67	-	26 (10,5)	24 (10,5)	*** (***)	*** (***)	26 (10,5)	- (-)	- (-)

Abschluss	Jahr	Anzahl		Anzahl Absolventen (Median Fachstudiendauer)						
		Studierende	Studienanfänger	insgesamt	Deutsche	Bildungs-inländer	Bildungs-ausländer	Erst-studium	Zweit-studium	Sonstiges Studium
LA Grundstufe/ Primarstufe	2007	70	-	41 (9,1)	40 (9,1)	*** (***)	- (-)	38 (9,3)	- (-)	*** (***)
	2008	22	-	21 (9,3)	20 (8,0)	*** (***)	- (-)	20 (8,0)	- (-)	*** (***)
	2009	9	-	10 (8,0)	10 (8,0)	- (-)	- (-)	10 (8,0)	- (-)	- (-)
LA Gymnasien	2007	1.922	302	207 (10,7)	202 (10,7)	*** (***)	*** (***)	177 (10,8)	14 (9,0)	16 (8,0)
	2008	1.917	283	234 (10,7)	232 (10,7)	*** (***)	*** (***)	210 (10,9)	16 (9,3)	8 (4,5)
	2009	1.905	248	303 (10,4)	299 (10,3)	*** (***)	*** (***)	274 (10,4)	14 (11,0)	15 (6,8)
LA Haupt- u. Realschule, Unter-/Mittel- stufe Gymn.	2007	259	70	21 (7,5)	21 (7,5)	- (-)	- (-)	18 (8,3)	- (-)	*** (***)
	2008	264	62	22 (8,7)	22 (8,7)	- (-)	- (-)	17 (8,5)	- (-)	5 (9,3)
	2009	300	62	25 (6,7)	24 (6,8)	- (-)	*** (***)	21 (6,8)	*** (***)	*** (***)
LA Master Grund- und Hauptschulen	2008	-	2	5 (1,5)	5 (1,5)	- (-)	- (-)	5 (1,5)	- (-)	- (-)
	2009	15	6	7 (2,5)	7 (2,5)	- (-)	- (-)	7 (2,5)	- (-)	- (-)
LA Master Grundschulen/ Sek. I	2008	15	17	- (-)	- (-)	- (-)	- (-)	- (-)	- (-)	- (-)
	2009	7	6	4 (3,0)	4 (3,0)	- (-)	- (-)	4 (3,0)	- (-)	- (-)
LA Mittelstufe/ Sek. I	2007	93	2	28 (9,0)	28 (9,0)	- (-)	- (-)	27 (9,1)	- (-)	*** (***)
	2008	59	-	37 (8,5)	36 (8,4)	*** (***)	- (-)	33 (8,5)	- (-)	4 (6,0)
	2009	38	2	16 (10,0)	16 (10,0)	- (-)	- (-)	16 (10,0)	- (-)	- (-)
LA Oberstufe/ Sek. II, allgemein- bildende Schulen	2007	263	1	94 (10,8)	92 (10,8)	*** (***)	*** (***)	87 (11,0)	*** (***)	4 (6,5)
	2008	196	8	62 (11,3)	61 (11,3)	- (-)	*** (***)	58 (11,5)	- (-)	4 (5,0)
	2009	121	3	52 (11,4)	51 (11,4)	- (-)	*** (***)	47 (11,5)	*** (***)	4 (10,0)
LA Realschulen	2007	548	103	79 (8,4)	77 (8,4)	*** (***)	*** (***)	71 (8,5)	*** (***)	7 (5,3)
	2008	478	63	94 (8,5)	93 (8,5)	- (-)	*** (***)	91 (8,5)	- (-)	*** (***)
	2009	418	49	106 (9,1)	104 (9,1)	*** (***)	*** (***)	98 (9,1)	6 (9,5)	*** (***)
LA Sek. I/ Primarstufe	2007	84	-	21 (11,8)	21 (11,8)	- (-)	- (-)	20 (12,0)	- (-)	*** (***)
	2008	64	-	21 (11,4)	21 (11,4)	- (-)	- (-)	20 (11,5)	- (-)	*** (***)
	2009	48	-	19 (11,5)	19 (11,5)	- (-)	- (-)	19 (11,5)	- (-)	- (-)
LA Sonder-/ Förderschulen	2007	161	17	43 (8,9)	43 (8,9)	- (-)	- (-)	43 (8,9)	- (-)	- (-)
	2008	124	7	62 (9,2)	62 (9,2)	- (-)	- (-)	55 (9,3)	*** (***)	5 (5,3)
	2009	109	13	35 (7,9)	35 (7,9)	- (-)	- (-)	34 (8,0)	- (-)	*** (***)
Magister	2007	8.694	1.230	811 (11,8)	740 (11,8)	14 (12,0)	57 (12,3)	790 (11,8)	15 (11,2)	6 (13,3)
	2008	7.072	523	908 (11,6)	833 (11,5)	13 (13,8)	62 (12,0)	870 (11,6)	31 (11,5)	7 (11,5)
	2009	6.004	411	846 (11,4)	755 (11,4)	14 (10,3)	77 (11,7)	810 (11,4)	30 (10,5)	6 (12,0)

Abschluss	Jahr	Anzahl		insgesamt	Anzahl Absolventen (Median Fachstudiendauer)					Sonstiges Studium
		Studierende	Studienanfänger		Deutsche	Bildungs-inländer	Bildungs-ausländer	Erst-studium	Zweit-studium	
Master an KH (Abs. vorausg.)	2007	132	65	44 (4,0)	26 (5,1)	*** (***)	17 (3,8)	- (-)	- (-)	44 (4,0)
	2008	137	59	37 (3,7)	17 (5,1)	4 (2,0)	16 (3,6)	- (-)	- (-)	37 (3,7)
	2009	141	66	61 (3,6)	16 (3,7)	- (-)	45 (3,6)	33 (3,5)	5 (3,5)	23 (4,3)
Master an U (mit und ohne vorausg. Abs., einschl. Zwei- Fach-MA)	2007	273	147	95 (2,8)	83 (2,8)	- (-)	12 (2,7)	6 (4,0)	- (-)	89 (2,7)
	2008	316	136	28 (4,5)	25 (4,5)	*** (***)	*** (***)	16 (4,4)	- (-)	12 (5,0)
	2009	448	252	68 (4,3)	57 (4,4)	*** (***)	9 (3,6)	53 (4,3)	- (-)	15 (4,1)
Meisterschüler	2007	49	48	42 (1,6)	33 (1,6)	*** (***)	7 (1,9)	- (-)	- (-)	42 (1,6)
	2008	65	55	62 (1,7)	43 (1,7)	4 (1,5)	15 (2,1)	- (-)	- (-)	62 (1,7)
	2009	56	43	55 (1,8)	37 (1,9)	*** (***)	16 (1,7)	- (-)	- (-)	55 (1,8)
Sonstiger künstlerischer Abschluss	2007	180	33	71 (7,5)	43 (7,6)	6 (7,5)	22 (7,5)	70 (7,5)	*** (***)	- (-)
	2008	158	17	58 (7,6)	32 (7,6)	*** (***)	24 (7,6)	54 (7,6)	4 (8,0)	- (-)
	2009	167	26	51 (7,6)	26 (7,6)	5 (7,6)	20 (7,6)	48 (7,6)	*** (***)	- (-)

STUDIENBEREICH BILDENDE KUNST

Abschluss	Jahr	Anzahl		insgesamt	Anzahl Absolventen (Median Fachstudiendauer)					Sonstiges Studium
		Studierende	Studienanfänger		Deutsche	Bildungs-inländer	Bildungs-ausländer	Erst-studium	Zweit-studium	
Bachelor an KH	2007	82	31	4 (7,0)	4 (7,0)	- (-)	- (-)	4 (7,0)	- (-)	- (-)
	2008	94	29	6 (9,0)	6 (9,0)	- (-)	- (-)	6 (9,0)	- (-)	- (-)
	2009	199	127	12 (5,8)	12 (5,8)	- (-)	- (-)	12 (5,8)	- (-)	- (-)
Bachelor an U (einschl. Zwei-Fach-BA)	2007	30	10	5 (5,8)	5 (5,8)	- (-)	- (-)	5 (5,8)	- (-)	- (-)
	2008	32	14	*** (***)	*** (***)	- (-)	- (-)	*** (***)	- (-)	- (-)
	2009	34	13	6 (8,0)	6 (8,0)	- (-)	- (-)	6 (8,0)	- (-)	- (-)
Diplom (FH)	2007	-	-	17 (9,9)	13 (9,8)	4 (10,0)	- (-)	17 (9,9)	- (-)	- (-)
	2008	-	-	5 (13,5)	4 (14,0)	*** (***)	- (-)	5 (13,5)	- (-)	- (-)
	2009	-	-	21 (10,8)	19 (10,9)	*** (***)	*** (***)	21 (10,8)	- (-)	- (-)
Diplom (KH)	2007	2.108	377	346 (9,8)	275 (9,9)	30 (10,3)	41 (9,4)	306 (9,9)	31 (9,4)	9 (5,1)
	2008	2.019	364	325 (9,9)	263 (10,0)	18 (9,4)	44 (9,6)	303 (9,9)	10 (10,5)	12 (5,0)
	2009	1.899	286	364 (9,7)	294 (9,8)	19 (9,6)	51 (9,3)	317 (9,9)	15 (9,9)	32 (4,4)
Diplom (U)	2007	401	63	46 (11,6)	40 (11,7)	*** (***)	5 (10,5)	44 (11,7)	*** (***)	- (-)
	2008	421	65	65 (11,0)	57 (10,9)	4 (13,0)	4 (9,0)	65 (11,0)	- (-)	- (-)
	2009	394	65	68 (12,1)	53 (12,3)	7 (8,8)	8 (10,0)	62 (12,2)	6 (9,0)	- (-)

Abschluss	Jahr	Anzahl		insgesamt	Anzahl Absolventen (Median Fachstudiendauer)					Sonstiges Studium
		Studierende	Studienanfänger		Deutsche	Bildungs-inländer	Bildungs-ausländer	Erst-studium	Zweit-studium	
LA Gymnasien	2007	168	21	27 (3,5)	27 (3,5)	- (-)	- (-)	25 (3,8)	*** (***)	- (-)
	2008	161	33	29 (11,1)	28 (11,2)	*** (***)	- (-)	23 (11,7)	6 (2,5)	- (-)
	2009	143	10	22 (12,0)	22 (12,0)	- (-)	- (-)	22 (12,0)	- (-)	- (-)
LA Master	2007	2	2	4 (1,5)	4 (1,5)	- (-)	- (-)	- (-)	4 (1,5)	- (-)
LA Realschulen	2007	78	24	10 (8,7)	10 (8,7)	- (-)	- (-)	10 (8,7)	- (-)	- (-)
	2008	78	-	17 (8,1)	17 (8,1)	- (-)	- (-)	17 (8,1)	- (-)	- (-)
	2009	64	-	20 (8,6)	20 (8,6)	- (-)	- (-)	19 (8,6)	- (-)	*** (***)
Master an KH (Abs. vorausg.)	2007	29	17	*** (***)	*** (***)	- (-)	- (-)	*** (***)	- (-)	- (-)
	2008	42	16	9 (4,3)	8 (4,5)	- (-)	*** (***)	4 (5,5)	- (-)	5 (3,5)
	2009	59	25	16 (3,8)	12 (3,8)	- (-)	4 (4,0)	8 (6,0)	- (-)	8 (3,5)
Master an U (Abs. vorausg.)	2007	28	14	8 (4,0)	*** (***)	- (-)	5 (3,6)	*** (***)	- (-)	5 (3,6)
	2008	31	12	14 (3,8)	*** (***)	- (-)	13 (3,7)	*** (***)	- (-)	13 (3,7)
	2009	36	18	14 (3,8)	*** (***)	- (-)	11 (3,7)	*** (***)	- (-)	12 (3,7)
Meisterschüler	2007	198	101	101 (3,4)	86 (3,4)	5 (1,5)	10 (4,0)	- (-)	37 (1,5)	64 (3,9)
	2008	176	77	71 (3,3)	63 (3,3)	*** (***)	7 (1,9)	- (-)	18 (1,5)	53 (3,5)
	2009	177	110	77 (1,9)	55 (1,9)	8 (1,7)	14 (3,0)	- (-)	36 (1,5)	41 (3,4)
Sonstiger Abschluss	2007	25	7	6 (3,4)	4 (3,3)	- (-)	*** (***)	*** (***)	- (-)	5 (3,4)
	2008	9	-	7 (3,6)	5 (3,5)	- (-)	*** (***)	*** (***)	- (-)	5 (3,6)
	2009	4	-	*** (***)	- (-)	- (-)	*** (***)	- (-)	- (-)	*** (***)
Sonstiger künstlerischer Abschluss	2007	138	32	14 (9,8)	6 (10,0)	*** (***)	7 (9,5)	14 (9,8)	- (-)	- (-)
	2008	133	39	24 (11,0)	15 (10,8)	4 (10,0)	5 (11,5)	24 (11,0)	- (-)	- (-)
	2009	165	59	12 (11,5)	9 (13,5)	*** (***)	*** (***)	11 (11,8)	*** (***)	- (-)

STUDIENBEREICH GESTALTUNG

Abschluss	Jahr	Anzahl		insgesamt	Anzahl Absolventen (Median Fachstudiendauer)					Sonstiges Studium
		Studierende	Studienanfänger		Deutsche	Bildungs-inländer	Bildungs-ausländer	Erst-studium	Zweit-studium	
Bachelor an KH	2007	275	164	- (-)	- (-)	- (-)	- (-)	- (-)	- (-)	- (-)
	2008	441	182	*** (***)	*** (***)	- (-)	- (-)	*** (***)	- (-)	- (-)
	2009	640	221	74 (6,1)	72 (6,1)	*** (***)	*** (***)	74 (6,1)	- (-)	- (-)
Bachelor an U (einschl. Zwei-Fach-BA)	2007	305	113	32 (7,0)	31 (6,9)	- (-)	*** (***)	32 (7,0)	- (-)	- (-)
	2008	429	198	63 (7,3)	59 (7,1)	*** (***)	*** (***)	63 (7,3)	- (-)	- (-)
	2009	659	264	58 (6,4)	55 (6,4)	*** (***)	- (-)	57 (6,4)	*** (***)	- (-)

Abschluss	Jahr	Anzahl		Anzahl Absolventen (Median Fachstudiendauer)						
		Studie- rende	Studien- anfänger	insge- samt	Deut- sche	Bildungs- inländer	Bildungs- ausländer	Erst- studium	Zweit- studium	Sonstiges Studium
Diplom (FH)	2007	116	29	61 (9,4)	58 (9,4)	*** (***)	*** (***)	58 (9,5)	*** (***)	- (-)
	2008	118	28	78 (10,2)	75 (10,2)	*** (***)	*** (***)	78 (10,2)	- (-)	- (-)
	2009	125	31	40 (9,7)	38 (9,7)	- (-)	*** (***)	40 (9,7)	- (-)	- (-)
Diplom (KH)	2007	3.446	514	505 (11,1)	444 (11,2)	8 (11,7)	53 (10,2)	488 (11,2)	10 (8,0)	7 (4,8)
	2008	3.211	479	538 (10,9)	465 (10,9)	14 (9,8)	59 (10,7)	515 (10,9)	16 (9,5)	7 (5,5)
	2009	3.121	385	480 (10,7)	420 (10,7)	20 (11,1)	40 (10,2)	458 (10,7)	19 (10,2)	*** (***)
Diplom (U)	2007	1.749	186	359 (11,0)	325 (11,1)	5 (10,3)	29 (9,9)	354 (11,1)	5 (5,8)	- (-)
	2008	1.477	150	261 (10,5)	235 (10,5)	6 (10,7)	20 (10,2)	252 (10,5)	9 (10,2)	- (-)
	2009	1.284	88	258 (10,6)	225 (10,6)	14 (11,8)	19 (9,5)	252 (10,6)	6 (10,0)	- (-)
Diplom I (U-GH)	2007	130	14	15 (9,5)	14 (9,4)	- (-)	*** (***)	15 (9,5)	- (-)	- (-)
	2008	107	-	27 (9,6)	22 (9,5)	- (-)	5 (10,5)	27 (9,6)	- (-)	- (-)
	2009	87	-	25 (9,0)	21 (8,9)	- (-)	4 (9,0)	23 (8,9)	*** (***)	- (-)
LA Bachelor Grundschulen/ Sek. I	2008	32	4	*** (***)	*** (***)	- (-)	- (-)	*** (***)	- (-)	- (-)
	2009	26	6	16 (5,9)	16 (5,9)	- (-)	- (-)	16 (5,9)	- (-)	- (-)
LA Bachelor Sonder-/ Förderschulen	2008	21	13	*** (***)	*** (***)	- (-)	- (-)	*** (***)	- (-)	- (-)
	2009	32	15	7 (5,4)	7 (5,4)	- (-)	- (-)	7 (5,4)	- (-)	- (-)
LA Berufliche Schulen	2007	449	107	*** (***)	*** (***)	- (-)	- (-)	*** (***)	- (-)	- (-)
	2008	398	39	19 (9,3)	19 (9,3)	- (-)	- (-)	17 (9,3)	*** (***)	- (-)
	2009	300	-	25 (10,4)	25 (10,4)	- (-)	- (-)	15 (10,3)	10 (10,5)	- (-)
LA Grund- und Hauptschulen	2007	248	73	28 (6,7)	28 (6,7)	- (-)	- (-)	26 (6,8)	- (-)	*** (***)
	2008	220	54	55 (7,5)	55 (7,5)	- (-)	- (-)	54 (7,5)	- (-)	*** (***)
	2009	217	73	58 (7,4)	56 (7,3)	*** (***)	*** (***)	51 (7,5)	- (-)	7 (3,5)
LA Grundschulen, Sek. I	2007	116	2	32 (9,0)	32 (9,0)	- (-)	- (-)	30 (9,1)	- (-)	*** (***)
	2008	47	1	28 (9,4)	27 (9,3)	- (-)	*** (***)	25 (9,4)	- (-)	*** (***)
	2009	36	-	21 (9,7)	21 (9,7)	- (-)	- (-)	18 (9,8)	- (-)	*** (***)
LA Grundstufe/ Primarstufe	2007	43	-	18 (9,3)	16 (9,2)	*** (***)	*** (***)	16 (9,2)	*** (***)	*** (***)
	2008	23	-	5 (11,5)	5 (11,5)	- (-)	- (-)	*** (***)	- (-)	*** (***)
	2009	10	-	10 (8,0)	9 (11,5)	*** (***)	- (-)	8 (8,0)	*** (***)	*** (***)
LA Master Grundschulen/ Sek. I	2008	12	11	29 (1,7)	29 (1,7)	- (-)	- (-)	23 (1,5)	6 (2,5)	- (-)
	2009	6	-	6 (2,3)	6 (2,3)	- (-)	- (-)	5 (2,4)	- (-)	*** (***)

Abschluss	Jahr	Anzahl		Anzahl Absolventen (Median Fachstudiendauer)						
		Studierende	Studienanfänger	insgesamt	Deutsche	Bildungs-inländer	Bildungs-ausländer	Erst-studium	Zweit-studium	Sonstiges Studium
LA Mittelstufe/ Sek. I	2007	35	-	29 (8,9)	26 (8,9)	*** (***)	*** (***)	27 (8,8)	- (-)	*** (***)
	2008	18	-	15 (9,1)	12 (9,0)	*** (***)	*** (***)	14 (9,0)	- (-)	*** (***)
	2009	14	1	12 (11,0)	12 (11,0)	- (-)	- (-)	11 (10,5)	- (-)	*** (***)
LA Oberstufe/ Sek. II, berufliche Schulen	2007	149	-	32 (10,3)	32 (10,3)	- (-)	- (-)	23 (10,5)	7 (6,5)	*** (***)
	2008	96	-	45 (10,9)	45 (10,9)	- (-)	- (-)	38 (10,9)	6 (9,0)	*** (***)
	2009	51	-	16 (12,3)	16 (12,3)	- (-)	- (-)	14 (12,7)	- (***)	- (-)
LA Realschulen	2007	119	17	26 (6,9)	25 (6,8)	- (-)	*** (***)	19 (7,3)	- (-)	7 (6,2)
	2008	84	14	37 (7,0)	36 (7,1)	- (-)	*** (***)	30 (7,0)	- (-)	7 (7,5)
	2009	79	19	27 (8,2)	26 (8,1)	- (-)	*** (***)	25 (8,3)	- (-)	*** (***)
LA Sonder-/ Förderschulen	2007	67	9	5 (8,8)	5 (8,8)	- (-)	- (-)	4 (8,7)	*** (***)	- (-)
	2008	61	7	24 (8,0)	24 (8,0)	- (-)	- (-)	22 (8,3)	- (-)	*** (***)
	2009	50	11	19 (7,1)	19 (7,1)	- (-)	- (-)	18 (7,3)	- (-)	*** (***)
Master an KH (Abs. vorausg.)	2007	81	18	15 (3,6)	9 (3,6)	*** (***)	5 (3,5)	*** (***)	- (-)	14 (3,6)
	2008	70	31	45 (3,5)	26 (3,5)	*** (***)	18 (3,5)	*** (***)	- (-)	43 (3,5)
	2009	89	57	5 (3,2)	*** (***)	*** (***)	*** (***)	*** (***)	- (-)	4 (3,3)
Master an U (Abs. vorausg.)	2007	41	25	*** (***)	*** (***)	- (-)	- (-)	- (-)	- (-)	*** (***)
	2008	63	29	16 (3,8)	7 (4,1)	*** (***)	8 (3,5)	16 (3,8)	- (-)	- (-)
	2009	70	34	12 (4,6)	8 (4,8)	- (-)	4 (4,5)	12 (4,6)	- (-)	- (-)
Meisterschüler	2007	80	41	28 (5,0)	25 (5,1)	*** (***)	*** (***)	- (-)	- (-)	28 (5,0)
	2008	91	43	36 (3,5)	28 (3,6)	*** (***)	5 (1,8)	- (-)	*** (***)	35 (3,5)
	2009	73	45	26 (3,5)	25 (3,5)	- (-)	*** (***)	- (-)	- (-)	26 (3,5)
Sonstiger Abschluss	2007	84	24	31 (3,4)	17 (3,3)	*** (***)	13 (3,6)	4 (3,0)	*** (***)	26 (3,5)
	2008	25	5	32 (3,4)	17 (3,4)	- (-)	15 (3,5)	*** (***)	*** (***)	30 (3,4)
	2009	13	-	6 (3,4)	*** (***)	- (-)	4 (3,5)	- (-)	- (-)	6 (3,4)
Sonstiger künstlerischer Abschluss	2007	275	69	33 (11,9)	26 (12,5)	*** (***)	6 (9,7)	31 (12,1)	- (-)	*** (***)
	2008	226	51	32 (10,3)	25 (10,5)	*** (***)	5 (8,5)	31 (10,4)	- (-)	*** (***)
	2009	253	46	29 (11,3)	26 (11,5)	- (-)	*** (***)	29 (11,3)	- (-)	- (-)

Abschluss	Jahr	Anzahl		Anzahl Absolventen (Median Fachstudiendauer)						
		Studie- rende	Studien- anfänger	insge- samt	Deut- sche	Bildungs- inländer	Bildungs- ausländer	Erst- studium	Zweit- studium	Sonstiges Studium
Bachelor an KH	2007	46	64	-	-	-	-	-	-	-
				(-)	(-)	(-)	(-)	(-)	(-)	(-)
	2008	121	65	-	-	-	-	-	-	-
				(-)	(-)	(-)	(-)	(-)	(-)	(-)
	2009	204	101	18	10	7	***	18	-	-
				(5,5)	(5,5)	(5,5)	(***)	(5,5)	(-)	(-)
Bachelor an U (einschl. Zwei-Fach-BA)	2007	458	185	50	47	-	***	50	-	-
				(6,0)	(5,9)	(-)	(***)	(6,0)	(-)	(-)
	2008	760	400	50	47	***	***	***	-	-
				(5,7)	(5,7)	(***)	(***)	(***)	(-)	(-)
	2009	1.003	394	101	95	***	***	98	***	-
				(5,9)	(5,9)	(***)	(***)	(5,9)	(***)	(-)
Bühnen-/ Konzert-/ Opernreife- prüfung	2007	149	45	32	19	***	10	27	4	***
				(7,6)	(7,7)	(***)	(7,6)	(7,6)	(11,3)	(***)
	2008	127	42	35	13	***	20	24	9	***
				(7,7)	(8,3)	(***)	(7,6)	(7,7)	(11,1)	(***)
	2009	124	45	22	6	-	16	20	***	-
				(7,7)	(9,3)	(-)	(7,5)	(7,6)	(***)	(-)
Diplom (KH)	2007	2.263	520	403	324	35	44	383	19	***
				(7,9)	(8,0)	(5,8)	(7,9)	(8,0)	(7,7)	(***)
	2008	2.089	428	371	294	36	41	337	20	14
				(7,9)	(8,0)	(6,0)	(9,3)	(8,0)	(9,5)	(3,4)
	2009	2.036	416	423	344	40	39	391	31	***
				(7,9)	(7,9)	(5,8)	(8,0)	(7,9)	(8,1)	(***)
Diplom (U)	2007	309	49	31	28	***	***	31	-	-
				(11,1)	(10,8)	(***)	(***)	(11,1)	(-)	(-)
	2008	296	45	31	31	-	-	30	***	-
				(10,7)	(10,7)	(-)	(-)	(10,7)	(***)	(-)
	2009	262	13	34	33	-	***	34	-	-
				(11,2)	(11,3)	(-)	(***)	(11,2)	(-)	(-)
LA Gymnasien	2007	74	3	8	8	-	-	-	-	8
				(4,0)	(4,0)	(-)	(-)	(-)	(-)	(4,0)
	2008	67	7	8	8	-	-	***	-	5
				(3,0)	(3,0)	(-)	(-)	(***)	(-)	(2,5)
	2009	45	3	***	***	-	-	-	-	***
				(***)	(***)	(-)	(-)	(-)	(-)	(***)
Magister	2007	2.708	357	351	318	9	24	349	***	-
				(11,9)	(11,8)	(11,5)	(12,8)	(11,9)	(***)	(-)
	2008	2.257	176	435	402	8	25	432	***	-
				(12,3)	(12,3)	(11,0)	(12,3)	(12,3)	(***)	(-)
	2009	1.802	116	321	305	4	12	321	-	-
				(10,9)	(10,9)	(11,0)	(11,0)	(10,9)	(-)	(-)
Master an KH (Abs. vorausg.)	2007	29	18	10	8	-	***	-	-	10
				(3,6)	(3,5)	(-)	(***)	(-)	(-)	(3,6)
	2008	61	41	11	9	-	***	-	-	11
				(3,6)	(3,6)	(-)	(***)	(-)	(-)	(3,6)
	2009	76	35	20	13	-	7	-	-	20
				(3,7)	(3,7)	(-)	(3,7)	(-)	(-)	(3,7)
Master an U (einschl. Zwei- Fach-MA)	2007	42	12	***	***	-	-	***	-	-
				(***)	(***)	(-)	(-)	(***)	(-)	(-)
	2008	83	73	15	11	***	***	***	-	-
				(1,9)	(1,9)	(***)	(***)	(***)	(-)	(-)
	2009	144	78	10	7	-	***	9	***	-
				(3,8)	(3,7)	(-)	(***)	(3,9)	(***)	(-)
Meisterschüler	2007	28	20	12	9	***	***	-	-	12
				(2,0)	(1,9)	(***)	(***)	(-)	(-)	(2,0)
	2008	33	20	23	14	7	***	-	-	23
				(2,4)	(2,0)	(2,5)	(***)	(-)	(-)	(2,4)
	2009	23	15	6	***	***	***	-	-	6
				(1,4)	(***)	(***)	(***)	(-)	(-)	(1,4)

noch: Studienbereich Darstellende Kunst, Film und Fernsehen, Theaterwissenschaft

Abschluss	Jahr	Anzahl		Anzahl Absolventen (Median Fachstudiendauer)						
		Studierende	Studienanfänger	insgesamt	Deutsche	Bildungsinländer	Bildungsausländer	Erststudium	Zweitstudium	Sonstiges Studium
Solistenprüfung	2007	20	10	10 (1,6)	*** (***)	*** (***)	6 (1,6)	- (-)	- (-)	10 (1,6)
	2008	15	12	8 (1,6)	*** (***)	4 (1,5)	*** (***)	- (-)	- (-)	8 (1,6)
	2009	15	13	9 (1,6)	- (-)	9 (1,6)	- (-)	- (-)	- (-)	9 (1,6)
Sonstiger künstlerischer Abschluss	2007	150	29	20 (7,3)	13 (7,4)	6 (7,0)	*** (***)	14 (7,8)	*** (***)	*** (***)
	2008	170	42	51 (7,3)	38 (7,2)	4 (7,7)	9 (7,5)	32 (7,8)	- (-)	19 (4,1)
	2009	113	16	20 (7,8)	14 (7,8)	- (-)	6 (7,0)	18 (8,0)	- (-)	*** (***)

STUDIENBEREICH MUSIK, MUSIKWISSENSCHAFT

Abschluss	Jahr	Anzahl		Anzahl Absolventen (Median Fachstudiendauer)						
		Studierende	Studienanfänger	insgesamt	Deutsche	Bildungsinländer	Bildungsausländer	Erststudium	Zweitstudium	Sonstiges Studium
Bachelor an KH	2007	312	167	10 (5,6)	9 (5,6)	- (-)	*** (***)	10 (5,6)	- (-)	- (-)
	2008	468	285	5 (8,3)	3 (7,8)	- (-)	*** (***)	4 (8,5)	*** (***)	- (-)
	2009	1.158	686	15 (7,8)	12 (7,8)	*** (***)	*** (***)	14 (7,9)	*** (***)	- (-)
Bachelor an U (einschl. Zwei-Fach-BA)	2007	786	360	43 (5,8)	42 (5,9)	- (-)	*** (***)	43 (5,8)	- (-)	- (-)
	2008	1.358	738	119 (5,6)	117 (5,6)	- (-)	*** (***)	116 (5,6)	*** (***)	- (-)
	2009	1.952	998	189 (5,8)	187 (5,8)	- (-)	*** (***)	186 (5,8)	*** (***)	- (-)
Bühnen-/Konzert-/Opernreifeprüfung	2007	704	272	226 (4,0)	75 (4,0)	49 (4,2)	102 (4,1)	28 (8,0)	- (-)	198 (3,9)
	2008	676	255	222 (3,9)	74 (3,9)	45 (4,1)	103 (3,8)	15 (9,4)	*** (***)	205 (3,8)
	2009	710	256	237 (3,8)	71 (3,8)	33 (3,7)	133 (3,8)	21 (9,3)	- (-)	216 (3,7)
Diplom (KH)	2007	8.735	1.579	1.903 (9,2)	928 (9,0)	243 (9,1)	732 (9,3)	1.346 (9,2)	408 (9,4)	149 (4,1)
	2008	8.258	1.371	1.802 (9,1)	835 (8,9)	248 (8,9)	719 (9,2)	1.308 (9,2)	365 (9,3)	129 (3,6)
	2009	7.587	1.037	1.945 (9,0)	908 (8,9)	279 (8,9)	758 (9,2)	1.405 (9,2)	373 (9,1)	167 (3,8)
Diplom (U)	2007	244	22	51 (9,7)	38 (9,9)	- (-)	13 (8,9)	40 (9,8)	9 (9,5)	*** (***)
	2008	198	22	21 (9,3)	11 (9,4)	4 (9,5)	6 (9,0)	14 (9,6)	6 (9,0)	*** (***)
	2009	139	6	21 (10,8)	11 (12,3)	*** (***)	9 (9,6)	11 (13,5)	8 (9,8)	*** (***)
Diplom (U) Lehrer	2007	57	7	9 (9,5)	6 (9,7)	*** (***)	*** (***)	6 (9,5)	*** (***)	*** (***)
	2008	53	4	11 (9,8)	8 (10,0)	- (-)	*** (***)	8 (10,3)	*** (***)	- (-)
	2009	52	-	12 (8,7)	11 (8,5)	- (-)	*** (***)	11 (8,8)	*** (***)	- (-)
Kirchenmusikprüfung A	2007	84	18	20 (5,0)	20 (5,0)	- (-)	- (-)	5 (9,3)	4 (7,0)	11 (3,8)
	2008	94	27	28 (7,0)	27 (7,3)	- (-)	*** (***)	10 (9,8)	5 (9,5)	13 (4,3)
	2009	97	15	18 (8,5)	15 (9,1)	- (-)	*** (***)	4 (10,0)	5 (9,3)	9 (3,9)

Abschluss	Jahr	Anzahl		Anzahl Absolventen (Median Fachstudiendauer)						
		Studierende	Studienanfänger	insgesamt	Deutsche	Bildungs-inländer	Bildungs-ausländer	Erst-studium	Zweit-studium	Sonstiges Studium
Kirchenmusik- prüfung B	2007	190	37	47 (7,7)	39 (7,7)	*** (***)	6 (7,3)	42 (7,7)	5 (7,8)	- (-)
	2008	193	43	44 (7,9)	36 (7,9)	*** (***)	7 (7,9)	36 (7,9)	7 (8,3)	*** (***)
	2009	186	26	47 (8,2)	35 (8,4)	*** (***)	11 (8,2)	38 (8,2)	9 (8,5)	- (-)
Kunst- pädagogische Prüfung	2007	543	84	179 (8,1)	124 (8,2)	17 (8,5)	38 (7,9)	124 (8,5)	35 (7,8)	20 (3,6)
	2008	449	69	231 (8,0)	167 (8,0)	14 (9,0)	50 (7,8)	151 (8,0)	50 (8,8)	30 (3,7)
	2009	452	71	199 (7,8)	165 (7,8)	11 (8,1)	23 (8,0)	144 (7,9)	34 (7,9)	21 (3,8)
LA Bachelor (soweit keine Differenzierung möglich)	2007	196	90	5 (5,5)	5 (5,5)	- (-)	- (-)	5 (5,5)	- (-)	- (-)
	2008	394	152	20 (5,5)	20 (5,5)	- (-)	- (-)	20 (5,5)	- (-)	- (-)
	2009	387	149	32 (5,6)	31 (5,6)	- (-)	*** (***)	27 (5,6)	5 (5,5)	- (-)
LA Bachelor Grundschulen/ Sek. I	2008	37	16	*** (***)	*** (***)	- (-)	- (-)	*** (***)	- (-)	- (-)
	2009	75	27	15 (6,3)	15 (6,3)	- (-)	- (-)	15 (6,3)	- (-)	- (-)
LA Bachelor Gymnasien	2008	44	12	25 (5,8)	25 (5,8)	- (-)	- (-)	24 (5,7)	*** (***)	- (-)
	2009	166	62	32 (5,8)	31 (5,8)	- (-)	*** (***)	31 (5,8)	*** (***)	- (-)
LA Bachelor Sek. I/ Primarstufe	2008	-	-	*** (***)	*** (***)	- (-)	- (-)	*** (***)	- (-)	- (-)
	2009	53	22	4 (6,7)	4 (6,7)	- (-)	- (-)	4 (6,7)	- (-)	- (-)
LA Grund- und Hauptschulen	2007	490	122	57 (7,2)	54 (7,1)	*** (***)	*** (***)	56 (7,2)	- (-)	*** (***)
	2008	489	94	91 (7,3)	91 (7,3)	- (-)	- (-)	88 (7,4)	- (-)	*** (***)
	2009	465	82	115 (7,5)	115 (7,5)	- (-)	- (-)	111 (7,5)	- (-)	4 (4,5)
LA Grundschulen	2007	285	26	39 (7,8)	39 (7,8)	- (-)	- (-)	33 (7,7)	*** (***)	5 (8,5)
	2008	244	30	34 (7,8)	32 (7,6)	- (-)	*** (***)	30 (8,0)	- (-)	4 (5,0)
	2009	226	38	43 (6,9)	43 (6,9)	- (-)	- (-)	39 (6,9)	*** (***)	*** (***)
LA Grund- schulen/ Sek. I	2007	224	1	88 (8,7)	86 (8,7)	*** (***)	*** (***)	86 (8,7)	- (-)	*** (***)
	2008	113	-	41 (9,1)	41 (9,1)	- (-)	- (-)	41 (9,1)	- (-)	- (-)
	2009	59	-	22 (9,3)	22 (9,3)	- (-)	- (-)	21 (9,2)	- (-)	*** (***)
LA Grundstufe/ Primarstufe	2007	100	-	48 (8,5)	47 (8,6)	*** (***)	- (-)	42 (8,6)	- (-)	6 (7,0)
	2008	41	-	18 (9,3)	18 (9,3)	- (-)	- (-)	18 (9,3)	- (-)	- (-)
	2009	23	-	7 (9,5)	7 (9,5)	- (-)	- (-)	5 (9,3)	- (-)	*** (***)
LA Gymnasien	2007	2.570	419	300 (9,9)	296 (9,9)	*** (***)	*** (***)	285 (9,9)	12 (11,0)	*** (***)
	2008	2.450	361	313 (10,2)	307 (10,2)	*** (***)	*** (***)	297 (10,3)	10 (8,3)	6 (6,0)
	2009	2.427	354	328 (10,5)	324 (10,5)	*** (***)	*** (***)	314 (10,5)	5 (9,5)	9 (7,5)
LA Haupt- u. Realschule, Unter-/Mittel- stufe Gymn.	2007	235	70	19 (9,8)	18 (9,7)	*** (***)	- (-)	16 (10,0)	*** (***)	*** (***)
	2008	240	51	31 (8,5)	27 (8,4)	*** (***)	*** (***)	28 (8,5)	- (-)	*** (***)
	2009	269	53	21 (8,8)	21 (8,8)	- (-)	- (-)	20 (8,7)	- (-)	*** (***)

Abschluss	Jahr	Anzahl		Anzahl Absolventen (Median Fachstudiendauer)						
		Studierende	Studienanfänger	insgesamt	Deutsche	Bildungsländer	Bildungsausländer	Erststudium	Zweitstudium	Sonstiges Studium
LA Master	2008	-	1	***	***	-	-	***	-	-
Grund- und Hauptschulen	2009	23	14	(14,2)	(14,2)	(-)	(-)	(14,2)	(-)	(-)
LA Master	2008	23	25	6	5	-	***	***	***	***
Grundschulen/ Sek. I	2009	5	4	(4,1)	(4,1)	(-)	(-)	(4,1)	(-)	(-)
LA Master	2008	31	32	-	-	-	-	-	-	-
Gymnasien	2009	150	125	(12,3)	(12,3)	(-)	(-)	(12,3)	(-)	(-)
LA Mittelstufe/ Sek. I	2007	126	-	44	43	***	-	35	-	9
	2008	96	-	(40,1)	(39,1)	(-)	***	(30,9)	(-)	(11,8)
	2009	51	2	(20,9)	(20,9)	(-)	(-)	(16,9)	(-)	(11,5)
LA Oberstufe/ Sek. II, allgemein- bildende Schulen	2007	335	12	63	62	***	-	63	-	-
	2008	251	19	(67,10)	(67,10)	(-)	(-)	(66,10)	(-)	(-)
	2009	166	2	(51,9)	(51,9)	(-)	(-)	(46,9)	(-)	(4,9)
LA Realschulen	2007	495	94	77	75	-	***	66	-	11
	2008	483	91	(78,8)	(79,8)	(-)	(-)	(82,8)	(-)	(5,2)
	2009	473	98	(104,8)	(102,8)	(-)	(-)	(101,8)	(-)	(5,0)
LA Sonder-/ Förderschulen	2007	153	22	23	23	-	-	17	***	4
	2008	155	26	(27,8)	(26,8)	(-)	***	(24,8)	(-)	(5,0)
	2009	154	24	(34,8)	(34,8)	(-)	(-)	(28,8)	(-)	(5,5)
Magister	2007	3.856	733	260	235	4	21	246	14	-
	2008	2.977	285	(115,3)	(115,3)	(14,9)	(10,8)	(115,3)	(10,16)	(-)
	2009	2.468	216	(287,11)	(261,11)	(-)	(11,2)	(276,11)	(11,9)	(-)
Master an KH (Abschluss- prüfung voraus- gesetzt)	2007	67	79	19	12	***	5	-	-	19
	2008	232	175	(35,4)	(35,2)	(-)	(3,5)	(-)	(-)	(3,5)
	2009	536	378	(112,3)	(53,3)	(-)	(3,8)	(20,3)	(5,1)	(3,5)
Master an U (Abschluss- prüfung voraus- gesetzt)	2007	56	23	9	8	-	***	***	-	6
	2008	72	32	(17,4)	(17,4)	(-)	(-)	(14,4)	(-)	(3,7)
	2009	160	110	(12,4)	(11,4)	(-)	(-)	(9,4)	(-)	(-)
Meisterschüler	2007	227	78	113	36	7	70	-	-	113
	2008	206	68	(127,3)	(32,3)	(3,4)	(3,5)	(-)	(-)	(3,5)
	2009	215	79	(121,3)	(36,3)	(3,5)	(3,5)	(-)	(-)	(3,5)
Privatmusik- lehrerprüfung	2007	307	48	74	63	6	5	66	5	***
	2008	265	38	(50,8)	(40,8)	9	***	(39,8)	5	6
	2009	262	24	(53,8)	(37,8)	9	7	(42,8)	***	8

Abschluss	Jahr	Anzahl		Anzahl Absolventen (Median Fachstudiendauer)						
		Studierende	Studienanfänger	insgesamt	Deutsche	Bildungsinländer	Bildungsausländer	Erststudium	Zweitstudium	Sonstiges Studium
Solistenprüfung	2007	423	164	150 (3,7)	54 (3,6)	9 (3,7)	87 (3,7)	- (-)	- (-)	150 (3,7)
	2008	398	162	140 (3,8)	37 (3,8)	22 (3,5)	81 (3,8)	- (-)	- (-)	140 (3,8)
	2009	384	178	114 (3,8)	24 (3,6)	9 (3,7)	81 (3,8)	- (-)	- (-)	114 (3,8)
Sonstiger künstlerischer Abschluss	2007	428	216	140 (1,9)	64 (1,9)	30 (1,8)	46 (2,5)	14 (9,0)	5 (8,5)	121 (1,8)
	2008	410	206	118 (3,3)	50 (3,6)	29 (3,5)	39 (3,1)	18 (10,0)	9 (7,8)	91 (2,0)
	2009	363	201	125 (3,0)	53 (3,4)	30 (3,1)	42 (1,9)	15 (11,8)	10 (8,0)	100 (1,8)
Staatliche Prüfung für künstlerische Abschlüsse	2007	-	-	4 (9,0)	4 (9,0)	- (-)	- (-)	4 (9,0)	- (-)	- (-)
	2008	-	-	***	***	-	-	***	-	-
	2009	-	-	8 (9,8)	8 (9,8)	- (-)	- (-)	8 (9,8)	- (-)	- (-)

Anhang 2

Anhang 2 stellt die Fachstudiendauern sowie Studienanfänger-, Studierenden- und Abschlusszahlen für die einzelnen Fächer, Abschlüsse und Hochschulen für das Prüfungsjahr 2009 dar. Zusätzlich sind in den beiden rechten Spalten die Mediane der Fachstudiendauer in den Prüfungsjahren 2007 und 2008 angegeben.

Fälle, in denen keine Werte vorliegen, sind mit einem Querstrich (-) gekennzeichnet.

Fälle mit weniger als vier Absolventinnen bzw. Absolventen im Prüfungsjahr 2009 können aus Datenschutzgründen nicht dargestellt werden, wurden jedoch in die Berechnung des Gesamtmedians mit einbezogen, was mit Punkten vor der Summenzeile (...) angegeben wird.

Studiengänge, in denen es im Prüfungsjahr 2009 an keiner Hochschule mehr als drei Absolventen gab, werden in Anhang 2 ausgeblendet, sind aber in Anhang 1 und in die Gesamtzahlen zu Beginn des Fachstudiendauerberichts mit eingeflossen.

Fächergruppe 01: Sprach- und Kulturwissenschaften	261
I. Studienbereich Sprach- und Kulturwissenschaften Allgemein	261
II. Studienbereich Evang. Theologie, -Religionslehre	264
III. Studienbereich Kath. Theologie, -Religionslehre	268
IV. Studienbereich Philosophie	271
V. Studienbereich Geschichte	274
VI. Studienbereich Bibliothekswissenschaft, Dokumentation	281
VII. Studienbereich Allgemeine und vergleichende Literatur- und Sprachwissenschaft	281
VIII. Studienbereich Altphilologie (klass. Philologie), Neugriechisch	285
IX. Studienbereich Germanistik (Deutsch, germanische Sprachen ohne Anglistik)	287
X. Studienbereich Anglistik, Amerikanistik	296
XI. Studienbereich Romanistik	302
XII. Studienbereich Slawistik, Baltistik, Finno-Ugristik	308
XIII. Studienbereich Aussereuropäische Sprach- und Kulturwissenschaften	311
XIV. Studienbereich Kulturwissenschaften i.e.S.	315
XV. Studienbereich Psychologie	317
XVI. Studienbereich Erziehungswissenschaften	319
XVII. Studienbereich Sonderpädagogik	326
Fächergruppe 02: Sport	330
I. Studienbereich Sport, Sportwissenschaft	330
Fächergruppe 03: Rechts-, Wirtschafts- und Sozialwissenschaften	337
I. Studienbereich Rechts-, Wirtschafts- und Sozialwissenschaften allgemein	337
II. Studienbereich Regionalwissenschaften	340
III. Studienbereich Politikwissenschaften	342
IV. Studienbereich Sozialwissenschaften	344
V. Studienbereich Sozialwesen	349
VI. Studienbereich Rechtswissenschaften	352
VII. Studienbereich Verwaltungswissenschaften	354
VIII. Studienbereich Wirtschaftswissenschaften	355
IX. Studienbereich Wirtschaftsingenieurwesen	365

Fächergruppe 04: Mathematik, Naturwissenschaften	367	259
I. Studienbereich Mathematik, Naturwissenschaften allgemein	367	
II. Studienbereich Mathematik	368	
III. Studienbereich Informatik	376	
IV. Studienbereich Physik, Astronomie	383	
V. Studienbereich Chemie	386	
VI. Studienbereich Pharmazie	391	
VII. Studienbereich Biologie	391	
VIII. Studienbereich Geowissenschaften (ohne Geographie)	397	
IX. Studienbereich Geographie	400	
Fächergruppe 05: Humanmedizin/Gesundheitswissenschaften	405	
I. Studienbereich Gesundheitswissenschaften allgemein	405	
II. Studienbereich Humanmedizin (ohne Zahnmedizin)	408	
III. Studienbereich Zahnmedizin	409	
Fächergruppe 06: Veterinärmedizin	410	
I. Studienbereich Veterinärmedizin	410	
Fächergruppe 07: Agrar-, Forst- und Ernährungswissenschaften	411	
I. Studienbereich Landespflege, Umweltgestaltung	411	
II. Studienbereich Agrarwissenschaften, Lebensmittel- und Getränketechnologie	412	
III. Studienbereich Forstwissenschaft, Holzwirtschaft	415	
IV. Studienbereich Ernährungs- und Haushaltswissenschaften	415	
Fächergruppe 08: Ingenieurwissenschaften	418	
I. Studienbereich Ingenieurwesen allgemein	418	
II. Studienbereich Bergbau, Hüttenwesen	421	
III. Studienbereich Maschinenbau/Verfahrenstechnik	422	
IV. Studienbereich Elektrotechnik	428	
V. Studienbereich Verkehrstechnik, Nautik	431	
VI. Studienbereich Architektur, Innenarchitektur	432	
VII. Studienbereich Raumplanung	433	
VIII. Studienbereich Bauingenieurwesen	434	
IX. Studienbereich Vermessungswesen	436	

260	Fächergruppe 09: Kunst, Kunstwissenschaft	438
	I. Studienbereich Kunst, Kunstwissenschaft allgemein	438
	II. Studienbereich Bildende Kunst	443
	III. Studienbereich Gestaltung	445
	IV. Studienbereich Darstellende Kunst, Film und Fernsehen, Theaterwissenschaft	450
	V. Studienbereich Musik, Musikwissenschaft	453

Fächergruppe 01: Sprach- und Kulturwissenschaften

I. STUDIENBEREICH SPRACH- UND KULTURWISSENSCHAFTEN ALLGEMEIN

I.1 Interdisziplinäre Studien (Schwerpunkt Sprach- und Kulturwissenschaften)

Bachelor an U (Zwei-Fach-BA)	Studie- rende	Studien- anf.	Absolven- ten insg.	davon im ...					Fachsemester	Quartils- abstand	Median 2009	Median 2008	Median 2007
				≤ 5.	6.	7.	8.	≥ 9.					
HU Berlin	156	63	5	3	2	-	-	-	1,3	4,8	-	-	
U Bremen	-	-	33	1	22	5	5	-	1,0	5,7	-	-	
U Siegen	371	129	65	8	27	11	13	6	1,9	5,9	3,5	6,2	
...	
insgesamt	938	432	105	12	53	16	18	6	1,6	5,8	5,8	6,1 *	
in % kumuliert				11,4	61,9	77,1	94,3	100,0					

* Median Bachelor an U einschl. Zwei-Fach-BA

Bachelor an Universitäten	Studie- rende	Studien- anf.	Absolven- ten insg.	davon im ...					Fachsemester	Quartils- abstand	Median 2009	Median 2008	Median 2007
				≤ 5.	6.	7.	8.	≥ 9.					
U Mannheim	346	153	14	6	8	-	-	-	1,1	5,1	13,2	-	
ZU Friedrichshafen	151	50	30	2	24	3	1	-	0,6	5,5	10,0	5,5	
U Bayreuth	74	19	16	1	4	10	1	-	1,0	6,3	12,5	5,7	
U Passau	695	226	153	33	81	36	3	-	1,0	5,5	7,0	3,0	
TU Berlin	340	126	22	3	17	1	-	1	0,6	5,5	-	-	
BTU Cottbus	341	132	25	1	6	8	10	-	1,5	6,7	-	-	
EUV Frankfurt (Oder)	1.000	295	210	10	51	66	45	38	1,8	6,7	5,5	-	
U Potsdam	155	42	10	-	1	5	1	3	1,9	6,8	5,9	6,5	
U Frankfurt a.M.	207	99	7	-	3	2	2	-	1,5	6,3	-	-	
U Osnabrück	262	96	58	16	15	8	8	11	2,7	5,9	5,5	-	
U Bonn	100	42	42	-	36	1	5	-	0,6	5,6	-	5,5	
U Duisburg-Essen	558	185	83	4	32	17	12	18	2,2	6,3	5,5	6,2	
FernU Hagen	1.923	1.127	43	3	3	5	3	29	4,1	9,4	-	6,9	
U Siegen	229	69	49	13	26	2	2	6	1,0	5,4	-	6,2	
TU Chemnitz	156	50	25	-	3	5	10	7	2,1	7,5	5,5	7,3	
TU Dresden	702	205	71	1	30	33	7	-	1,1	6,1	5,9	-	
U Halle	151	45	32	-	8	15	5	4	1,2	6,5	7,7	-	
...	
insgesamt	8.175	3.333	894	94	350	218	115	117	1,7	6,0	6,1	6,1 *	
in % kumuliert				10,5	49,7	74,0	86,9	100,0					

* Median Bachelor an U einschl. Zwei-Fach-BA

Diplom (U)	Studie- rende	Studien- anf.	Absolven- ten insg.	davon im ...			Fachsemester	Quartils- abstand	Median 2009	Median 2008	Median 2007	
				≤ 8.	9.	10.						
U Freiburg	9	4	5	5	-	-	-	0,6	3,4	2,5	2,5	
U Passau	619	-	339	125	96	75	31	12	1,8	8,5	8,6	8,6
EUV Frankfurt (Oder)	116	-	29	-	-	-	-	29	4,2	14,6	13,2	12,7
U Münster	66	-	9	-	-	3	2	4	2,1	10,8	10,0	10,1
U Saarbrücken	211	-	6	-	-	-	2	4	2,8	12,5	12,5	10,0
...
insgesamt	1.021	4	388	130	96	78	35	49	2,2	8,7	8,9	9,0
in % kumuliert				33,5	58,2	78,4	87,4	100,0				

Lehramt Grund- und Hauptschulen	Studie- rende	Studien- anf.	Absolven- ten insg.	davon im ...			Fachsemester	Quartils- abstand	Median 2009	Median 2008	Median 2007	
				≤ 6.	7.	8.						
PH Karlsruhe	3	2	6	5	1	-	-	-	4,0	3,0	1,5	-
in % kumuliert				83,3	100,0	100,0	100,0	100,0				

noch: Interdisziplinäre Studien (Schwerpunkt Sprach- und Kulturwissenschaften)

Magister	Studie- rende	Studien- anf.	Absolven- ten insg.	davon im ...					Fachsemester	Quartils- abstand	Median 2009	Median 2008	Median 2007
				≤ 9.	10.	11.	12.	≥ 13.					
PH Ludwigsburg	24	-	9	9	-	-	-	-	0,6	4,4	4,5	-	
HU Berlin	531	-	105	7	11	13	14	60	4,6	12,6	12,5	12,9	
U Bremen	263	-	77	2	7	5	10	53	3,0	13,1	13,5	12,5	
TU Chemnitz	38	-	4	-	1	2	-	1	1,0	10,5	10,7	10,6	
...	
insgesamt	905	-	198	18	20	21	25	114	4,2	12,6	12,4	12,3	
in % kumuliert				9,1	19,2	29,8	42,4	100,0					

Master an U (Abs. vorausg.)	Studie- rende	Studien- anf.	Absolven- ten insg.	davon im ...					Fachsemester	Quartils- abstand	Median 2009	Median 2008	Median 2007
				≤ 2.	3.	4.	5.	≥ 6.					
U Freiburg	46	25	15	-	1	14	-	-	0,5	3,5	3,5	3,6	
U Tübingen	10	8	5	1	2	1	-	1	1,6	2,8	8,7	-	
U Regensburg	104	49	28	-	1	13	9	5	1,3	4,0	1,5	4,7	
FU Berlin	64	36	25	-	-	1	24	-	0,5	4,5	-	3,5	
EUV Frankfurt (Oder)	770	495	137	3	7	31	33	63	2,0	4,8	-	4,9	
U Potsdam	56	21	4	-	-	-	2	2	1,0	5,0	-	4,6	
U Marburg	16	15	4	-	2	2	-	-	1,0	3,0	-	-	
U Oldenburg	15	9	5	-	1	4	-	-	0,6	3,4	-	3,5	
U Osnabrück	46	19	14	-	1	4	5	4	1,5	4,4	-	5,3	
U Duisburg-Essen	20	-	12	-	-	5	4	3	1,4	4,3	-	3,5	
U Siegen	62	19	18	-	1	7	4	6	2,0	4,3	-	3,7	
U Halle	28	10	6	1	-	1	1	3	2,3	5,0	-	-	
...	
insgesamt	1.547	940	282	5	17	87	85	88	1,8	4,4	4,3	4,5	
in % kumuliert				1,8	7,8	38,7	68,8	100,0					

Master an U (ohne vorausg. Abs.)	Studie- rende	Studien- anf.	Absolven- ten insg.	davon im ...					Fachsemester	Quartils- abstand	Median 2009	Median 2008	Median 2007
				≤ 2.	3.	4.	5.	≥ 6.					
U Bremen	63	32	6	-	-	-	2	4	0,9	5,3	-	-	
in % kumuliert								33,3	100,0				

1.2 Lernbereich Sprach- und Kulturwissenschaften

Bachelor an U (Zwei-Fach-BA)	Studie- rende	Studien- anf.	Absolven- ten insg.	davon im ...					Fachsemester	Quartils- abstand	Median 2009	Median 2008	Median 2007
				≤ 5.	6.	7.	8.	≥ 9.					
RWTH Aachen	131	29	12	-	11	-	1	-	0,5	5,5	5,6	-	
...	
insgesamt	147	33	15	-	13	1	1	-	0,6	5,6	5,6	-	
in % kumuliert					86,7	93,3	100,0	100,0					

Lehramt Bachelor Grundschulen/S I	Studie- rende	Studien- anf.	Absolven- ten insg.	davon im ...					Fachsemester	Quartils- abstand	Median 2009	Median 2008	Median 2007
				≤ 5.	6.	7.	8.	≥ 9.					
U Potsdam	40	8	6	-	4	2	-	-	0,9	5,8	7,5	-	
in % kumuliert					66,7	100,0	100,0	100,0					

Lehramt Gymnasien	Studie- rende	Studien- anf.	Absolven- ten insg.	davon im ...					Fachsemester	Quartils- abstand	Median 2009	Median 2008	Median 2007
				≤ 8.	9.	10.	11.	≥ 12.					
U Göttingen	7	-	8	-	-	1	-	7	1,7	12,0	12,5	11,5	
...	
insgesamt	12	-	10	-	1	1	1	7	2,3	11,7	12,5	11,3	
in % kumuliert					10,0	20,0	30,0	100,0					

Lehramt Haupt- schulen	Studie- rende	Studien- anf.	Absolven- ten insg.	davon im ...					Fachsemester	Quartils- abstand	Median 2009	Median 2008	Median 2007
				≤ 6.	7.	8.	9.	≥ 10.					
U Augsburg	-	-	83	4	27	30	13	9	1,5	7,4	7,6	7,8	
U Bamberg	-	-	40	3	9	9	8	11	2,4	7,9	8,4	7,3	
U Bayreuth	1	-	21	-	1	9	2	9	2,5	8,3	6,8	8,0	
KU Eichstätt-Ingolstadt	-	-	30	3	19	4	1	3	0,9	6,6	7,6	7,0	
U Erlangen-Nürnberg	1	-	117	-	20	29	32	36	2,0	8,3	7,8	7,2	
LMU München	-	-	70	4	21	19	14	12	2,0	7,5	8,1	8,0	
TU München	-	-	6	1	-	1	1	3	3,8	9,0	7,7	8,3	
U Passau	-	-	25	4	13	5	2	1	1,2	6,7	6,6	6,6	
U Regensburg	-	-	84	6	28	21	10	19	2,3	7,4	7,9	8,1	
U Würzburg	-	-	51	3	12	19	9	8	1,7	7,6	7,6	7,7	
...	
insgesamt	2	-	528	28	151	146	92	111	2,1	7,6	7,7	7,5	
in % kumuliert				5,3	33,9	61,6	79,0	100,0					

I.3 Medienwissenschaft (2009) bzw. Medienkunde/Kommunikations-/Informationswissenschaft (2007 und 2008)

Bachelor an U (Zwei-Fach-BA)	Studie- rende	Studien- anf.	Absolven- ten insg.	davon im ...					Fachsemester	Quartils- abstand	Median 2009	Median 2008	Median 2007
				≤ 5.	6.	7.	8.	≥ 9.					
U Regensburg	236	51	93	2	30	43	18	-	1,2	6,3	5,4	-	
HBK Braunschweig	149	44	10	-	9	1	-	-	0,6	5,6	-	-	
RWTH Aachen	75	74	14	1	-	-	-	13	6,5	12,0	-	-	
U Bochum	276	60	55	3	15	9	9	19	3,0	7,1	6,7	6,5	
U Paderborn	52	18	8	-	4	1	2	1	2,0	6,0	6,0	7,2	
...	
insgesamt	979	350	184	6	61	55	29	33	1,9	6,5	6,2	5,8 *	
in % kumuliert				3,3	36,4	66,3	82,1	100,0					

* Median Bachelor an U einschl. Zwei-Fach-BA

Bachelor an Universitäten	Studie- rende	Studien- anf.	Absolven- ten insg.	davon im ...					Fachsemester	Quartils- abstand	Median 2009	Median 2008	Median 2007
				≤ 5.	6.	7.	8.	≥ 9.					
U Passau	-	59	170	30	57	50	29	4	1,6	6,0	5,7	5,2	
U Potsdam	-	-	8	1	1	4	1	1	1,0	6,5	-	-	
U Hamburg	138	50	7	-	1	3	1	2	3,0	6,8	8,5	8,3	
U Düsseldorf	95	28	68	9	20	17	11	11	2,1	6,3	5,7	-	
U Siegen	193	74	40	1	39	-	-	-	0,5	5,5	-	-	
TU Chemnitz	166	52	34	-	24	3	2	5	1,1	5,7	6,7	7,0	
TU Dresden	172	61	34	1	23	5	4	1	1,0	5,7	5,5	5,5	
U Magdeburg	163	40	51	-	11	6	10	24	2,2	7,9	7,3	5,5	
TU Ilmenau	430	127	51	-	-	9	42	-	0,6	7,4	-	-	
Bauhaus-U Weimar	198	47	45	-	19	15	8	3	1,4	6,2	6,0	6,2	
...	
insgesamt	2.096	807	508	42	195	112	108	51	1,9	6,2	5,8	5,8 *	
in % kumuliert				8,3	46,7	68,7	90,0	100,0					

* Median Bachelor an U einschl. Zwei-Fach-BA

Diplom (KH)	Studie- rende	Studien- anf.	Absolven- ten insg.	davon im ...					Fachsemester	Quartils- abstand	Median 2009	Median 2008	Median 2007
				≤ 8.	9.	10.	11.	≥ 12.					
HFF Potsdam	12	-	12	12	-	-	-	-	0,8	6,5	7,3	6,8	
...	
insgesamt	12	-	12	12	-	-	-	-	0,8	6,5	11,2	11,0	
in % kumuliert				100,0	100,0	100,0	100,0	100,0					

Diplom (U)	Studie- rende	Studien- anf.	Absolven- ten insg.	davon im ...					Fachsemester	Quartils- abstand	Median 2009	Median 2008	Median 2007
				≤ 8.	9.	10.	11.	≥ 12.					
U Köln	205	-	38	-	3	8	7	20	2,1	11,1	10,4	8,8	
U Paderborn	140	1	30	3	7	2	4	14	4,6	10,8	10,3	10,4	
U Siegen	203	-	72	5	13	21	20	13	1,8	9,9	10,0	10,4	
TU Ilmenau	268	-	120	1	1	22	33	63	2,0	11,1	10,9	10,9	
Bauhaus-U Weimar	10	-	6	-	-	1	-	5	1,5	12,0	11,0	9,5	
insgesamt	826	1	266	9	24	54	64	115	2,2	10,7	10,3	10,3	
in % kumuliert				3,4	12,4	32,7	56,8	100,0					

Magister	Studie- rende	Studien- anf.	Absolven- ten insg.	davon im ...					Fachsemester	Quartils- abstand	Median 2009	Median 2008	Median 2007
				≤ 9.	10.	11.	12.	≥ 13.					
U Hamburg	102	-	26	6	5	6	5	4	2,4	10,3	10,9	10,9	
TU Braunschweig	88	-	52	1	8	14	11	18	2,3	11,3	-	10,7	
U Bonn	146	-	29	18	5	1	1	4	2,3	8,6	9,4	9,6	
U Trier	135	-	18	2	2	5	2	7	3,7	11,0	10,4	11,0	
U Saarbrücken	114	-	21	-	1	5	5	10	6,9	11,9	11,7	12,2	
TU Dresden	85	-	32	-	6	3	8	15	2,6	11,9	11,4	11,9	
U Halle	169	-	15	1	2	9	1	2	0,8	10,5	11,5	-	
U Jena	294	1	15	-	2	4	-	9	2,2	12,2	11,0	11,1	
...	
insgesamt	1.500	1	213	29	33	48	33	70	2,8	10,9	10,8	10,8	
in % kumuliert				13,6	29,1	51,6	67,1	100,0					

Master an KH (Abs. vorausg.)	Studie- rende	Studien- anf.	Absolven- ten insg.	davon im ...					Fachsemester	Quartils- abstand	Median 2009	Median 2008	Median 2007
				≤ 2.	3.	4.	5.	≥ 6.					
HFF Potsdam	26	11	5	-	-	1	3	1	0,8	4,5	-	-	
...	
insgesamt	26	11	5	-	-	1	3	1	0,8	4,5	4,4	4,0	
in % kumuliert				-	-	20,0	80,0	100,0					

noch: Medienwissenschaft (2009) bzw. Medienkunde/Informations-/Kommunikationswissenschaft (2007 und 2008)

Master an U (Zwei-Fach-MA)	Studie- rende	Studien- anf.	Absolven- ten insg.	davon im ...			Fachsemester			Quartils- abstand	Median	Median	Median
				≤ 2.	3.	4.	5.	≥ 6.		2009	2008	2007	
U Bochum	25	6	4	-	-	-	-	4	0,7	5,7	5,3	-	
...	
insgesamt	25	6	4					4	0,7	5,7	5,3		
in % kumuliert								100,0					

Master an U (Abs. vorausg.)	Studie- rende	Studien- anf.	Absolven- ten insg.	davon im ...			Fachsemester			Quartils- abstand	Median	Median	Median
				≤ 2.	3.	4.	5.	≥ 6.		2009	2008	2007	
U Potsdam	-	-	6	-	-	1	1	4	1,1	5,3	-	-	
U Bielefeld	123	59	34	-	-	5	7	22	1,5	5,4	5,2	4,6	
U Bochum	61	21	10	1	-	1	2	6	1,6	5,3	5,3	4,6	
U Düsseldorf	2	5	29	-	-	4	5	20	1,5	5,5	-	4,3	
U Duisburg-Essen	-	-	29	29	-	-	-	-	0,5	0,5	-	0,5	
U Siegen	43	23	8	-	-	4	2	2	1,5	4,0	-	-	
TU Chemnitz	89	27	24	-	-	5	8	11	3,1	4,9	5,9	4,8	
U Halle	11	-	10	-	-	-	10	-	0,5	4,5	4,5	4,3	
TU Ilmenau	17	16	4	-	-	4	-	-	0,5	3,5	2,5	-	
Bauhaus-U Weimar	37	15	8	-	-	5	1	2	1,6	3,8	4,0	4,5	
...	
insgesamt	609	326	166	31		32	36	67	2,3	4,6	3,8	4,2	
in % kumuliert				18,7	18,7	38,0	59,6	100,0					

II. STUDIENBEREICH EVANG. THEOLOGIE, -RELIGIONSLEHRE

II.1 Diakoniewissenschaft

Diplom (U)	Studie- rende	Studien- anf.	Absolven- ten insg.	davon im ...			Fachsemester			Quartils- abstand	Median	Median	Median
				≤ 8.	9.	10.	11.	≥ 12.		2009	2008	2007	
U Heidelberg	30	1	9	9	-	-	-	-	2,2	3,5	4,0	3,0	
in % kumuliert				100,0	100,0	100,0	100,0	100,0					

Master an U (Abs. vorausg.)	Studie- rende	Studien- anf.	Absolven- ten insg.	davon im ...			Fachsemester			Quartils- abstand	Median	Median	Median
				≤ 2.	3.	4.	5.	≥ 6.		2009	2008	2007	
U Heidelberg	35	12	9	-	-	-	9	-	0,5	4,5	3,7	-	
in % kumuliert							100,0	100,0					

II.2 Evang. Religionspädagogik, kirchliche Bildungsarbeit

Lehramt Bachelor (soweit keine Diffe- renzierung mögl.)	Studie- rende	Studien- anf.	Absolven- ten insg.	davon im ...			Fachsemester			Quartils- abstand	Median	Median	Median
				≤ 5.	6.	7.	8.	≥ 9.		2009	2008	2007	
U Leipzig	2	2	9	-	9	-	-	-	0,5	5,5	-	-	
in % kumuliert					100,0	100,0	100,0	100,0					

Lehramt Gymnasien	Studie- rende	Studien- anf.	Absolven- ten insg.	davon im ...			Fachsemester			Quartils- abstand	Median	Median	Median
				≤ 8.	9.	10.	11.	≥ 12.		2009	2008	2007	
U Leipzig	16	-	9	3	1	-	1	4	5,5	10,5	10,5	10,0	
in % kumuliert				40,0	50,0	50,0	60,0	100,0					

II.3 Evang. Theologie, -Religionslehre

Bachelor an U (Zwei-Fach-BA)	Studie- rende	Studien- anf.	Absolven- ten insg.	davon im ...			Fachsemester			Quartils- abstand	Median	Median	Median
				≤ 5.	6.	7.	8.	≥ 9.		2009	2008	2007	
TU Braunschweig	55	24	6	-	5	-	-	1	0,6	5,6	-	-	
U Göttingen	14	7	4	-	2	1	1	-	1,5	6,0	5,5	-	
U Hannover	44	18	7	2	4	-	1	-	0,9	5,4	5,3	-	
U Hildesheim	4	1	16	1	13	2	-	-	0,6	5,5	5,5	-	
U Oldenburg	61	25	10	-	8	1	1	-	0,6	5,6	5,5	-	
U Bielefeld	132	51	26	3	8	5	6	4	2,1	6,4	6,0	5,9	

noch: Bachelor an U (Zwei-Fach-BA)	Studie- rende	Studien- anf.	Absolven- ten insg.	davon im ...					Fachsemester	Quartils- abstand	Median 2009	Median 2008	Median 2007
				≤ 5.	6.	7.	8.	≥ 9.					
U Bochum	79	24	16	2	1	5	4	4	1,8	7,0	6,5	5,9	
...	
insgesamt	815	269	88	8	42	16	13	9	1,7	5,9	5,6	5,7 *	
in % kumuliert				9,1	56,8	75,0	89,8	100,0					

* Median Bachelor an U einschl. Zwei-Fach-BA

Bachelor an Universitäten	Studie- rende	Studien- anf.	Absolven- ten insg.	davon im ...					Fachsemester	Quartils- abstand	Median 2009	Median 2008	Median 2007
				≤ 5.	6.	7.	8.	≥ 9.					
FU Berlin	19	-	6	-	-	1	1	4	3,0	10,0	6,5	-	
Theol. H Friedensau	29	6	12	-	10	-	1	1	0,6	5,6	6,0	1,5	
...	
insgesamt	154	48	23	-	12	3	3	5	2,3	6,0	6,3	5,7 *	
in % kumuliert					52,2	65,2	78,3	100,0					

* Median Bachelor an U einschl. Zwei-Fach-BA

Diplom (U)	Studie- rende	Studien- anf.	Absolven- ten insg.	davon im ...					Fachsemester	Quartils- abstand	Median 2009	Median 2008	Median 2007
				≤ 8.	9.	10.	11.	≥ 12.					
U Tübingen	38	10	4	-	-	-	1	3	1,7	12,3	11,5	-	
U Hamburg	38	19	5	-	-	-	1	4	1,6	13,3	-	13,5	
U Leipzig	141	115	5	-	-	-	-	5	2,1	12,5	-	13,5	
U Halle	74	21	5	-	-	-	-	5	0,6	12,6	13,5	16,0	
U Jena	100	36	11	-	-	-	2	9	3,1	15,1	-	12,5	
...	
insgesamt	1.316	896	37	1	-	1	5	30	3,1	13,0	12,5	13,8	
in % kumuliert				2,7	2,7	5,4	18,9	100,0					

Kirchliche Prüfung	Studie- rende	Studien- anf.	Absolven- ten insg.	davon im ...					Fachsemester	Quartils- abstand	Median 2009	Median 2008	Median 2007
				≤ 9.	10.	11.	12.	≥ 13.					
U Heidelberg	195	21	22	2	2	-	4	14	4,1	12,5	13,6	13,0	
U Tübingen	276	32	6	-	1	2	-	3	2,5	11,0	10,9	10,6	
U Erlangen-Nürnberg	104	27	8	1	3	2	-	2	1,7	10,0	11,5	11,1	
LMU München	94	23	10	1	3	-	1	5	4,3	12,0	12,5	11,5	
Augustana-H	153	45	9	1	3	-	1	4	3,8	11,5	11,0	11,8	
HU Berlin	288	37	14	-	1	2	1	10	3,7	12,6	11,3	12,8	
U Hamburg	97	18	6	-	-	-	1	5	1,8	15,5	13,5	13,0	
U Göttingen	194	29	13	-	2	-	2	9	3,1	12,8	12,5	12,3	
U Bochum	98	28	4	-	-	-	1	3	1,0	12,5	9,5	13,5	
U Münster	180	66	6	-	-	-	3	3	3,0	12,0	13,0	10,7	
KiHo Wuppertal/Bethel	143	29	4	-	-	-	-	4	2,0	14,0	14,0	-	
U Leipzig	211	30	27	5	2	2	3	15	4,5	12,3	12,5	12,2	
U Kiel	127	51	7	-	1	-	3	3	5,0	11,8	14,0	13,0	
...	
insgesamt	2.792	606	142	10	18	9	21	84	3,6	12,5	11,6	12,1	
in % kumuliert				7,0	19,7	26,1	40,8	100,0					

Lehramt Bachelor (soweit keine Diffe- renzierung mögl.)	Studie- rende	Studien- anf.	Absolven- ten insg.	davon im ...					Fachsemester	Quartils- abstand	Median 2009	Median 2008	Median 2007
				≤ 5.	6.	7.	8.	≥ 9.					
U Dortmund	32	11	4	-	3	1	-	-	0,7	5,7	-	-	
...	
insgesamt	134	75	4	-	3	1	-	-	0,7	5,7	-	-	
in % kumuliert					75,0	100,0	100,0	100,0					

Lehramt Bachelor Grundschulen/S I	Studie- rende	Studien- anf.	Absolven- ten insg.	davon im ...					Fachsemester	Quartils- abstand	Median 2009	Median 2008	Median 2007
				≤ 5.	6.	7.	8.	≥ 9.					
U Dortmund	45	15	13	-	6	2	5	-	1,8	6,3	5,5	-	
U Münster	20	4	6	-	5	1	-	-	0,6	5,6	5,0	-	
...	
insgesamt	71	19	19	-	11	3	5	-	1,6	5,9	5,4	-	
in % kumuliert					57,9	73,7	100,0	100,0					

LA Bachelor Son- der-/Förderschulen	Studie- rende	Studien- anf.	Absolven- ten insg.	davon im ...					Fachsemester	Quartils- abstand	Median 2009	Median 2008	Median 2007
				≤ 5.	6.	7.	8.	≥ 9.					
U Dortmund	26	8	4	-	3	1	-	-	0,7	5,7	-	-	
...	
insgesamt	26	8	5	-	4	1	-	-	0,6	5,6	-	-	
in % kumuliert					80,0	100,0	100,0	100,0					

Lehramt Grund- und Hauptschulen	Studierende	Studienanf.	Absolventen insg.	davon im ...					Fachsemester	Quartilsabstand	Median 2009	Median 2008	Median 2007
				≤ 6.	7.	8.	9.	≥ 10.					
PH Heidelberg	18	2	6	2	1	-	2	1	4,3	7,0	7,0	5,5	
PH Ludwigsburg	17	2	4	-	4	-	-	-	0,5	6,5	7,3	6,0	
PH Schwäbisch Gmünd	12	3	4	1	1	2	-	-	1,5	7,0	11,5	7,8	
U Koblenz-Landau	24	26	18*	-	-	-	-	-	-	-	-	-	
...	
insgesamt	100	42	38*	6	7	3	2	2	2,0	6,6	12,5	6,8	
in % kumuliert				30,0	65,0	80,0	90,0	100,0					

* darunter Fälle ohne Angabe des Fachsemesters

Lehramt Grundschulen	Studierende	Studienanf.	Absolventen insg.	davon im ...					Fachsemester	Quartilsabstand	Median 2009	Median 2008	Median 2007
				≤ 6.	7.	8.	9.	≥ 10.					
U Frankfurt a.M.	12	2	7	1	2	1	1	2	2,9	7,5	7,0	6,0	
U Kassel	23	5	26	8	8	2	6	2	2,8	6,6	8,1	7,3	
U Dortmund	1	1	5	1	-	4	-	-	0,6	7,4	4,0	4,7	
U Duisburg-Essen	6	1	7	5	2	-	-	-	1,8	4,7	8,5	3,0	
U Münster	4	1	7	3	1	-	2	1	3,3	6,5	13,5	-	
U Paderborn	2	-	4	2	-	1	1	-	4,0	6,0	8,0	5,0	
TU Dresden	-	-	25	8	12	1	2	2	1,1	6,4	6,8	7,0	
...	
insgesamt	286	71	91	35	26	9	13	8	2,5	6,4	7,6	6,8	
in % kumuliert				38,5	67,0	76,9	91,2	100,0					

Lehramt Grundschulen/S I	Studierende	Studienanf.	Absolventen insg.	davon im ...					Fachsemester	Quartilsabstand	Median 2009	Median 2008	Median 2007
				≤ 6.	7.	8.	9.	≥ 10.					
U Oldenburg	6	-	13	2	-	-	-	11	1,1	9,6	9,3	9,7	
U Osnabrück	10	-	12	1	-	1	3	7	3,2	9,3	10,5	7,8	
...	
insgesamt	29	-	27	3	-	2	4	18	2,0	9,5	10,3	8,6	
in % kumuliert				11,1	11,1	18,5	33,3	100,0					

Lehramt Grundstufe/Primarstufe	Studierende	Studienanf.	Absolventen insg.	davon im ...					Fachsemester	Quartilsabstand	Median 2009	Median 2008	Median 2007
				≤ 6.	7.	8.	9.	≥ 10.					
U Münster	5	-	4	-	-	-	-	4	3,0	13,0	9,2	7,6	
...	
insgesamt	16	-	9	2	-	-	-	7	4,5	12,5	8,0	7,8	
in % kumuliert				22,2	22,2	22,2	22,2	100,0					

Lehramt Gymnasien	Studierende	Studienanf.	Absolventen insg.	davon im ...					Fachsemester	Quartilsabstand	Median 2009	Median 2008	Median 2007
				≤ 8.	9.	10.	11.	≥ 12.					
U Heidelberg	63	16	6	1	2	-	1	2	1,0	9,0	9,0	12,5	
U Tübingen	85	18	15	1	3	-	5	6	4,0	10,7	11,0	11,8	
U Erlangen-Nürnberg	16	3	4	2	-	-	1	1	9,5	2,0	10,5	5,0	
U Marburg	24	6	8	2	1	-	2	3	5,0	10,5	9,5	11,5	
U Göttingen	15	-	10	-	1	-	1	8	5,3	14,0	11,6	12,0	
U Oldenburg	1	-	7	1	-	1	-	5	5,5	11,8	10,0	7,5	
U Mainz	63	1	12*	1	1	2	1	6	3,8	11,2	10,3	9,8	
TU Dresden	-	-	4	-	2	1	-	1	1,5	9,0	9,3	11,0	
U Halle	27	2	5	4	-	-	-	1	0,6	2,6	7,5	11,5	
U Kiel	20	-	4	2	-	-	1	1	4,0	8,0	11,5	10,5	
...	
insgesamt	713	148	107*	17	16	8	17	48	4,0	10,7	10,9	10,9	
in % kumuliert				16,0	31,1	38,7	54,7	100,0					

* darunter Fälle ohne Angabe des Fachsemesters

Lehramt Haupt- u. Realschulen/Unter- u. Mittelstufe Gymn.	Studierende	Studienanf.	Absolventen insg.	davon im ...					Fachsemester	Quartilsabstand	Median 2009	Median 2008	Median 2007
				≤ 6.	7.	8.	9.	≥ 10.					
U Frankfurt a.M.	42	8	12	3	5	-	2	2	2,5	6,6	8,0	6,5	
U Gießen	36	6	12	3	6	3	-	-	1,0	6,5	8,5	8,5	
U Kassel	26	9	8	3	1	1	1	2	3,3	7,0	7,4	8,0	
U Duisburg-Essen	22	6	6	-	1	-	2	3	3,3	9,0	6,8	6,5	
U Köln	33	9	6	3	1	-	1	1	3,3	6,0	-	-	
U Paderborn	13	1	4	-	-	-	3	1	0,7	8,7	-	-	
U Halle	5	-	4	3	-	-	-	1	0,7	2,7	-	-	
...	
insgesamt	244	48	63	16	15	9	11	12	2,7	7,1	8,0	7,6	
in % kumuliert				25,4	49,2	63,5	81,0	100,0					

LA Master Grund- und Hauptschulen	Studie- rende	Studien- anf.	Absolven- ten insg.	davon im ...				Fachsemester	Quartils- abstand	Median 2009	Median 2008	Median 2007
				≤ 2.	3.	4.	5.					
TU Braunschweig	8	6	11	9	1	1	-	-	0,6	1,6	1,5	-
U Hildesheim	7	-	7	-	7	-	-	-	0,5	2,5	1,5	-
...
insgesamt	16	7	18	9	8	1	-	-	1,1	2,0	1,5	-
in % kumuliert				50,0	94,4	100,0	100,0	100,0				

Lehramt Master Grundschulen	Studie- rende	Studien- anf.	Absolven- ten insg.	davon im ...				Fachsemester	Quartils- abstand	Median 2009	Median 2008	Median 2007
				≤ 2.	3.	4.	5.					
U Bielefeld	-	-	19	4	7	3	5	-	1,9	2,8	2,0	-
U Dortmund	6	8	4	4	-	-	-	-	0,5	1,5	-	-
...
insgesamt	42	18	23	8	7	3	5	-	2,0	2,5	2,0	-
in % kumuliert				34,8	65,2	78,3	100,0	100,0				

Lehramt Master Gymnasien	Studie- rende	Studien- anf.	Absolven- ten insg.	davon im ...				Fachsemester	Quartils- abstand	Median 2009	Median 2008	Median 2007
				≤ 2.	3.	4.	5.					
U Bielefeld	8	3	4	-	1	1	-	2	2,5	4,0	5,0	-
U Bochum	11	2	5	-	-	2	3	-	1,0	4,2	4,3	-
...
insgesamt	46	14	11	-	1	5	3	2	1,4	3,9	4,5	-
in % kumuliert				-	9,1	54,5	81,8	100,0				

Lehramt Master Realschulen	Studie- rende	Studien- anf.	Absolven- ten insg.	davon im ...				Fachsemester	Quartils- abstand	Median 2009	Median 2008	Median 2007
				≤ 2.	3.	4.	5.					
U Hildesheim	3	-	6	-	6	-	-	-	0,5	2,5	1,5	-
...
insgesamt	9	6	8	2	6	-	-	-	0,7	2,3	1,5	-
in % kumuliert				25,0	100,0	100,0	100,0	100,0				

Lehramt Mittel- stufe/S I	Studie- rende	Studien- anf.	Absolven- ten insg.	davon im ...				Fachsemester	Quartils- abstand	Median 2009	Median 2008	Median 2007
				≤ 6.	7.	8.	9.					
U Köln	6	-	8	1	2	1	1	3	3,5	8,0	9,0	8,5
U Münster	9	-	7	-	-	-	-	7	1,9	12,8	11,3	8,9
U Paderborn	1	-	4*	-	1	-	-	2	6,5	11,5	18,5	9,3
...
insgesamt	30	-	24*	1	3	2	1	16	4,8	11,3	11,0	9,3
in % kumuliert				4,3	17,4	26,1	30,4	100,0				

* darunter Fälle ohne Angabe des Fachsemesters

Lehramt Oberstufe/ S II, allgemein- bildende Schulen	Studie- rende	Studien- anf.	Absolven- ten insg.	davon im ...				Fachsemester	Quartils- abstand	Median 2009	Median 2008	Median 2007
				≤ 8.	9.	10.	11.					
RWTH Aachen	-	-	4	1	-	-	-	3	3,0	16,0	22,5	-
U Bonn	-	-	8	-	-	-	-	8	3,0	14,7	15,5	14,8
...
insgesamt	28	-	22	4	-	-	-	18	3,7	14,5	12,0	12,1
in % kumuliert				18,2	18,2	18,2	18,2	100,0				

Lehramt Real- schulen	Studie- rende	Studien- anf.	Absolven- ten insg.	davon im ...				Fachsemester	Quartils- abstand	Median 2009	Median 2008	Median 2007
				≤ 6.	7.	8.	9.					
U Koblenz-Landau	50	6	28	1	3	9	6	9	2,1	8,2	7,5	7,4
...
insgesamt	117	17	38	1	5	10	10	12	2,0	8,3	8,4	7,4
in % kumuliert				2,6	15,8	42,1	68,4	100,0				

Lehramt Sonder-/ Förderschulen	Studie- rende	Studien- anf.	Absolven- ten insg.	davon im ...				Fachsemester	Quartils- abstand	Median 2009	Median 2008	Median 2007
				≤ 6.	7.	8.	9.					
PH Heidelberg	26	4	7	1	-	1	1	4	2,0	9,2	9,0	8,5
PH Ludwigsburg	21	3	5	-	-	2	-	3	3,1	9,5	8,6	8,8
U Dortmund	5	-	6	5	1	-	-	-	1,5	5,0	7,0	-
U Köln	-	-	8	4	3	1	-	-	1,3	6,0	5,0	10,5
...
insgesamt	63	7	26	10	4	4	1	7	3,7	6,8	8,6	9,0
in % kumuliert				38,5	53,8	69,2	73,1	100,0				

Magister	Studie- rende	Studien- anf.	Absolven- ten insg.	davon im ...					Quartils- abstand	Median 2009	Median 2008	Median 2007
				≤ 9.	10.	11.	12.	≥ 13.				
U Heidelberg	31	-	4	-	2	1	1	-	1,5	10,0	14,0	12,0
U Hamburg	29	4	4	-	-	-	-	4	3,0	16,5	-	17,5
...
insgesamt	334	45	34	4	3	10	3	14	3,8	11,0	12,3	11,8
in % kumuliert				11,8	20,6	50,0	58,8	100,0				

Master an U (Abs. vorausg.)	Studie- rende	Studien- anf.	Absolven- ten insg.	davon im ...					Quartils- abstand	Median 2009	Median 2008	Median 2007
				≤ 2.	3.	4.	5.	≥ 6.				
U Heidelberg	16	10	4	1	1	-	1	1	3,0	3,0	4,8	-
...
insgesamt	51	17	6	1	1	-	1	3	3,0	5,0	4,6	7,5
in % kumuliert				16,7	33,3	33,3	50,0	100,0				

III. STUDIENBEREICH KATH. THEOLOGIE, -RELIGIONSLEHRE

III.1 Kath. Religionspädagogik, kirchliche Bildungsarbeit

Diplom (FH)	Studie- rende	Studien- anf.	Absolven- ten insg.	davon im ...					Quartils- abstand	Median 2009	Median 2008	Median 2007
				≤ 8.	9.	10.	11.	≥ 12.				
KU Eichstätt-Ingolstadt	226	57	31	29	-	-	1	1	0,5	7,5	7,6	7,7
in % kumuliert				93,5	93,5	93,5	96,8	100,0				

III.2 Kath. Theologie, -Religionslehre

Bachelor an U (Zwei-Fach-BA)	Studie- rende	Studien- anf.	Absolven- ten insg.	davon im ...					Quartils- abstand	Median 2009	Median 2008	Median 2007
				≤ 5.	6.	7.	8.	≥ 9.				
U Hildesheim	5	-	16	-	15	-	1	-	0,5	5,5	5,5	-
U Osnabrück	20	6	5	1	3	-	1	-	0,8	5,5	5,5	5,5
H Vechta	19	5	6	-	5	-	1	-	0,6	5,6	5,9	6,1
U Bochum	81	8	28	2	9	6	4	7	2,4	6,5	7,0	6,5
U Münster	68	18	8	1	4	1	2	-	1,8	5,8	5,8	-
...
insgesamt	257	79	66	4	38	8	9	7	1,6	5,8	5,8	5,9 *
in % kumuliert				6,1	63,6	75,8	89,4	100,0				

* Median Bachelor an U einschl. Zwei-Fach-BA

Diplom (U)	Studie- rende	Studien- anf.	Absolven- ten insg.	davon im ...					Quartils- abstand	Median 2009	Median 2008	Median 2007
				≤ 8.	9.	10.	11.	≥ 12.				
U Freiburg	181	-	28	-	1	4	6	17	2,5	11,5	10,3	12,1
U Tübingen	96	20	8	-	3	2	1	2	2,0	9,5	9,8	9,6
U Augsburg	44	8	10	1	2	6	-	1	1,0	9,3	9,3	9,2
U Bamberg	12	-	7	-	1	2	2	2	1,8	10,3	11,5	9,9
KU Eichstätt-Ingolstadt	52	5	18	-	-	11	4	3	1,2	9,8	9,8	9,8
LMU München	197	37	30	4	3	8	5	10	2,4	10,0	9,9	10,2
U Regensburg	78	16	6	-	-	4	-	2	1,9	9,8	9,6	9,8
U Würzburg	85	11	15	1	-	8	2	4	1,8	9,8	9,5	10,2
PTH Benediktbeuern	71	15	5	-	-	3	-	2	3,0	9,8	11,0	11,5
PTH Frankfurt	182	33	21	5	1	5	4	6	2,9	9,9	10,3	11,3
Theol. Fakultät Fulda	30	9	4	-	-	1	2	1	1,0	10,5	10,6	10,5
U Bochum	43	5	11	-	1	-	3	7	3,0	11,8	9,5	10,5
U Bonn	113	-	27	-	-	5	7	15	2,8	11,4	11,1	10,1
U Münster	286	35	20	-	1	3	2	14	3,5	12,3	10,3	11,3
Theol. Fak. Paderborn	55	11	10	1	-	5	1	3	2,2	9,8	9,7	9,6
U Mainz	136	34	8	-	1	1	-	6	2,0	11,5	11,8	11,5
Theol. Fakultät Trier	-	-	13	-	-	4	2	7	2,1	11,1	9,9	9,9
Theol. H Vallendar	87	12	4	1	-	-	1	2	4,5	11,0	10,0	13,0
U Erfurt	81	21	5	3	-	1	-	1	2,3	7,8	10,0	9,3
...
insgesamt	1.906	278	250	16	14	73	42	105	2,6	10,5	10,2	10,2
in % kumuliert				6,4	12,0	41,2	58,0	100,0				

Fakultätsprüfung	Studie- rende	Studien- anf.	Absolven- ten insg.	davon im ...					Quartils- abstand	Median 2009	Median 2008	Median 2007
				≤ 9.	10.	11.	12.	≥ 13.				
PTH St. Augustin	68	11	5	-	3	1	-	1	1,3	9,8	-	-
...
insgesamt	84	28	5	-	3	1	-	1	1,3	9,8	-	-
in % kumuliert				-	60,0	80,0	80,0	100,0				

Kirchliche Prüfung	Studie- rende	Studien- anf.	Absolven- ten insg.	davon im ...					Fachsemester	Quartils- abstand	Median 2009	Median 2008	Median 2007
				≤ 9.	10.	11.	12.	≥ 13.					
U Freiburg	36	11	4	-	1	1	2	-	1,5	11,0	10,5	13,3	
U Bonn	61	21	8	-	4	2	1	1	1,5	10,0	9,5	9,7	
...	
insgesamt	211	134	24	4	7	4	5	4	2,3	10,3	9,5	9,9	
in % kumuliert				16,7	45,8	62,5	83,3	100,0					

Lehramt Bachelor (soweit keine Diffe- renzierung mögl.)	Studie- rende	Studien- anf.	Absolven- ten insg.	davon im ...					Fachsemester	Quartils- abstand	Median 2009	Median 2008	Median 2007
				≤ 5.	6.	7.	8.	≥ 9.					
U Dortmund	41	14	8	3	1	4	-	-	2,0	6,0	5,5	-	
...	
insgesamt	179	70	8	3	1	4	-	-	2,0	6,0	5,5	-	
in % kumuliert				37,5	50,0	100,0	100,0	100,0					

Lehramt Bachelor Grundschulen/S I	Studie- rende	Studien- anf.	Absolven- ten insg.	davon im ...					Fachsemester	Quartils- abstand	Median 2009	Median 2008	Median 2007
				≤ 5.	6.	7.	8.	≥ 9.					
U Dortmund	41	10	15	1	3	5	6	-	1,5	6,7	5,5	-	
U Münster	36	13	7	-	6	1	-	-	0,6	5,6	5,5	-	
...	
insgesamt	79	24	22	1	9	6	6	-	1,6	6,2	5,5	-	
in % kumuliert				4,5	45,5	72,7	100,0	100,0					

Lehramt Grund- und Hauptschulen	Studie- rende	Studien- anf.	Absolven- ten insg.	davon im ...					Fachsemester	Quartils- abstand	Median 2009	Median 2008	Median 2007
				≤ 6.	7.	8.	9.	≥ 10.					
PH Ludwigsburg	6	4	4	2	-	2	-	-	6,5	6,0	9,0	5,5	
PH Weingarten	15	4	5	2	1	1	1	-	3,5	6,5	6,9	6,5	
U Koblenz-Landau	22	27	26*	-	-	-	-	-	-	-	-	-	
...	
insgesamt	95	53	41*	8	3	3	1	-	3,2	5,8	6,9	6,3	
in % kumuliert				53,3	73,3	93,3	100,0	100,0					

* darunter Fälle ohne Angabe des Fachsemesters

Lehramt Grund- schulen	Studie- rende	Studien- anf.	Absolven- ten insg.	davon im ...					Fachsemester	Quartils- abstand	Median 2009	Median 2008	Median 2007
				≤ 6.	7.	8.	9.	≥ 10.					
U Frankfurt a.M.	9	1	8	1	2	2	1	2	2,5	7,5	6,5	8,3	
U Kassel	3	1	6*	2	1	-	-	2	4,5	6,5	9,0	6,0	
U Dortmund	2	-	8	-	1	7	-	-	0,6	7,4	-	5,5	
U Duisburg-Essen	7	-	5	3	1	-	-	1	1,6	5,8	6,5	4,5	
U Köln	2	-	4	2	-	1	-	1	2,5	6,0	-	-	
U Münster	7	2	13	5	2	3	-	3	2,4	6,8	8,3	-	
U Paderborn	-	-	12	4	1	4	2	1	2,3	7,3	7,3	-	
U Siegen	2	-	4	-	1	1	-	2	3,5	8,0	-	-	
...	
insgesamt	620	107	64*	20	10	18	3	12	2,3	7,1	7,0	6,8	
in % kumuliert				31,7	47,6	76,2	81,0	100,0					

* darunter Fälle ohne Angabe des Fachsemesters

Lehramt Grund- schulen/S I	Studie- rende	Studien- anf.	Absolven- ten insg.	davon im ...					Fachsemester	Quartils- abstand	Median 2009	Median 2008	Median 2007
				≤ 6.	7.	8.	9.	≥ 10.					
U Lüneburg	3	-	4	-	-	1	-	3	2,0	9,5	8,5	9,5	
U Osnabrück	15	-	14	-	-	3	7	4	1,1	8,6	7,5	8,4	
...	
insgesamt	20	-	19	-	-	4	7	8	1,5	8,8	8,6	8,7	
in % kumuliert						21,1	57,9	100,0					

Lehramt Grund- stufe/Primarstufe	Studie- rende	Studien- anf.	Absolven- ten insg.	davon im ...					Fachsemester	Quartils- abstand	Median 2009	Median 2008	Median 2007
				≤ 6.	7.	8.	9.	≥ 10.					
U Köln	5	-	4	3	1	-	-	-	0,7	4,7	7,0	6,5	
...	
insgesamt	25	-	6	4	1	-	-	1	2,3	4,7	9,1	7,9	
in % kumuliert				66,7	83,3	83,3	83,3	100,0					

Lehramt Gymnasien	Studie- rende	Studien- anf.	Absolven- ten insg.	davon im ...					Fachsemester	Quartils- abstand	Median 2009	Median 2008	Median 2007
				≤ 8.	9.	10.	11.	≥ 12.					
U Freiburg	101	24	10	-	-	2	3	5	2,0	11,0	11,5	11,8	
U Tübingen	102	18	11	2	-	4	1	4	2,4	9,9	10,0	7,0	
U Augsburg	13	-	5	2	-	-	2	1	3,3	10,3	9,5	-	
TU München	-	-	7	-	3	2	2	-	1,5	9,3	9,0	9,0	
U Regensburg	61	13	7	-	4	3	-	-	1,0	8,9	9,8	9,5	
U Frankfurt a.M.	47	5	4	1	2	1	-	-	1,0	8,5	9,0	3,0	
U Kassel	10	5	4	1	1	1	-	1	2,0	9,0	9,8	9,5	

noch: Lehramt Gymnasien	Studie- rende	Studien- anf.	Absolven- ten insg.	davon im ...		Fachsemester			Quartils- abstand	Median 2009	Median 2008	Median 2007
				≤ 8.	9.	10.	11.	≥ 12.				
U Marburg	12	5	9	2	1	1	2	3	3,5	10,3	9,5	11,8
U Osnabrück	4	-	4	-	-	-	3	1	0,7	10,7	8,8	7,0
U Bochum	-	-	8	-	-	8	-	-	0,5	9,5	9,4	9,5
U Münster	44	-	15	3	-	4	4	4	1,9	10,1	9,0	-
U Paderborn	43	6	5	1	-	1	1	2	2,5	10,5	8,5	14,5
U Mainz	122	1	17	-	2	2	2	11	2,8	11,8	8,8	9,4
U Trier	30	-	13	-	2	6	4	1	1,2	9,8	10,3	9,0
U Saarbrücken	37	8	8	-	-	-	2	6	2,0	11,7	12,0	10,8
...
insgesamt	991	163	146	17	19	38	29	43	2,3	10,0	9,6	9,7
in % kumuliert				11,6	24,7	50,7	70,5	100,0				

Lehramt Haupt- u. Realschulen/Unter- u. Mittelstufe Gymn.	Studie- rende	Studien- anf.	Absolven- ten insg.	davon im ...		Fachsemester			Quartils- abstand	Median 2009	Median 2008	Median 2007
				≤ 6.	7.	8.	9.	≥ 10.				
U Frankfurt a.M.	35	5	7	4	-	1	-	2	4,5	5,8	7,3	7,5
U Gießen	17	6	6*	-	3	-	-	1	0,7	6,7	9,5	3,0
U Kassel	12	4	4	1	1	2	-	-	4,5	7,0	7,8	6,0
U Dortmund	19	-	4	-	1	3	-	-	0,7	7,3	6,0	6,0
U Duisburg-Essen	33	10	8	2	-	-	5	1	2,8	8,4	7,5	3,0
U Münster	20	-	10	1	-	-	3	6	2,9	10,0	8,3	6,3
U Paderborn	39	12	9	-	1	2	1	5	2,1	9,1	9,0	-
U Wuppertal	20	-	5	1	2	1	-	1	1,6	6,8	4,8	-
...
insgesamt	245	51	56*	10	9	9	10	16	2,9	7,9	7,7	6,7
in % kumuliert				18,5	35,2	51,9	70,4	100,0				

* darunter Fälle ohne Angabe des Fachsemesters

LA Master Grund- und Hauptschulen	Studie- rende	Studien- anf.	Absolven- ten insg.	davon im ...		Fachsemester			Quartils- abstand	Median 2009	Median 2008	Median 2007
				≤ 2.	3.	4.	5.	≥ 6.				
U Hildesheim	4	-	5	1	4	-	-	-	0,6	2,4	1,5	-
H Vechta	5	5	4	4	-	-	-	-	0,5	1,5	-	-
...
insgesamt	10	6	9	5	4	-	-	-	1,0	1,9	1,5	-
in % kumuliert				55,6	100,0	100,0	100,0	100,0				

Lehramt Master Grundschulen	Studie- rende	Studien- anf.	Absolven- ten insg.	davon im ...		Fachsemester			Quartils- abstand	Median 2009	Median 2008	Median 2007
				≤ 2.	3.	4.	5.	≥ 6.				
U Dortmund	9	13	7	7	-	-	-	-	0,5	1,5	-	-
...
insgesamt	12	17	9	9	-	-	-	-	0,5	1,5	-	-
in % kumuliert				100,0	100,0	100,0	100,0	100,0				

Lehramt Master Gymnasien	Studie- rende	Studien- anf.	Absolven- ten insg.	davon im ...		Fachsemester			Quartils- abstand	Median 2009	Median 2008	Median 2007
				≤ 2.	3.	4.	5.	≥ 6.				
U Bochum	16	4	6	-	-	2	1	3	2,5	5,0	4,5	-
...
insgesamt	24	12	6	-	-	2	1	3	2,5	5,0	4,5	-
in % kumuliert				-	-	33,3	50,0	100,0				

Lehramt Mittel- stufe/S I	Studie- rende	Studien- anf.	Absolven- ten insg.	davon im ...		Fachsemester			Quartils- abstand	Median 2009	Median 2008	Median 2007
				≤ 6.	7.	8.	9.	≥ 10.				
U Köln	1	-	5	1	-	1	-	3	3,5	9,5	8,5	7,5
U Münster	14	-	8	-	1	-	1	6	6,0	13,0	9,7	8,9
...
insgesamt	26	-	18	1	1	1	1	14	4,3	12,0	9,6	9,1
in % kumuliert				5,6	11,1	16,7	22,2	100,0				

Lehramt Oberstufe/ S II, allgemein- bildende Schulen	Studie- rende	Studien- anf.	Absolven- ten insg.	davon im ...		Fachsemester			Quartils- abstand	Median 2009	Median 2008	Median 2007
				≤ 8.	9.	10.	11.	≥ 12.				
RWTH Aachen	4	-	7	4	2	-	1	-	2,9	7,8	9,7	11,0
U Bonn	-	-	6	-	-	1	-	5	7,0	19,5	14,3	12,6
U Köln	15	-	12	6	2	2	-	2	3,5	8,0	9,8	11,0
U Münster	36	-	19	-	-	-	-	19	3,1	13,6	12,1	11,3
...
insgesamt	63	-	48	10	4	3	2	29	6,8	12,3	11,3	11,3
in % kumuliert				20,8	29,2	35,4	39,6	100,0				

Lehramt Real- schulen	Studie- rende	Studien- anf.	Absolven- ten insg.	davon im ...					Fachsemester	Quartils- abstand	Median 2009	Median 2008	Median 2007
				≤ 6.	7.	8.	9.	≥ 10.					
PH Weingarten	5	-	4	-	1	2	1	-	1,0	7,5	3,0	6,0	
U Koblenz-Landau	58	3	23*	-	2	11	5	4	1,4	7,8	8,4	7,9	
U Trier	6	-	7	-	-	1	3	3	1,2	8,8	8,5	8,3	
U Saarbrücken	17	5	4	-	-	1	-	3	4,0	11,0	10,8	10,5	
...	
insgesamt	141	16	51*	2	5	15	12	16	2,2	8,3	8,9	8,3	
in % kumuliert				4,0	14,0	44,0	68,0	100,0					

* darunter Fälle ohne Angabe des Fachsemesters

Lehramt Sonder-/ Förderschulen	Studie- rende	Studien- anf.	Absolven- ten insg.	davon im ...					Fachsemester	Quartils- abstand	Median 2009	Median 2008	Median 2007
				≤ 6.	7.	8.	9.	≥ 10.					
PH Heidelberg	29	2	10	1	-	1	1	7	2,0	9,7	9,0	10,0	
...	
insgesamt	61	5	22*	2	3	1	5	10	3,0	8,9	8,5	8,6	
in % kumuliert				9,5	23,8	28,6	52,4	100,0					

* darunter Fälle ohne Angabe des Fachsemesters

Lizentiat	Studie- rende	Studien- anf.	Absolven- ten insg.	davon im ...				Fachsemester	Quartils- abstand	Median 2009	Median 2008	Median 2007
				≤ 4.	5.	6.	7.					
LMU München	29	9	5	-	-	2	-	3	2,3	7,3	7,5	7,5
PTH Frankfurt	47	12	9	1	2	1	3	2	2,3	6,2	5,3	3,5
...
insgesamt	217	41	20	2	4	3	3	8	3,6	6,3	4,7	5,5
in % kumuliert				10,0	30,0	45,0	60,0	100,0				

Magister	Studie- rende	Studien- anf.	Absolven- ten insg.	davon im ...				Fachsemester	Quartils- abstand	Median 2009	Median 2008	Median 2007
				≤ 9.	10.	11.	12.					
FU Berlin	18	-	5	-	2	-	3	5,8	12,5	12,5	10,0	
U Frankfurt a.M.	48	47	4	-	1	1	2	4,0	11,0	15,0	13,0	
...	
insgesamt	224	76	15	2	5	2	6	5,7	10,3	10,8	10,5	
in % kumuliert				13,3	46,7	60,0	60,0	100,0				

IV. STUDIENBEREICH PHILOSOPHIE

IV.1 Ethik

Lehramt Bachelor (soweit keine Diffe- renzierung mögl.)	Studie- rende	Studien- anf.	Absolven- ten insg.	davon im ...					Fachsemester	Quartils- abstand	Median 2009	Median 2008	Median 2007
				≤ 5.	6.	7.	8.	≥ 9.					
U Leipzig	4	1	6	-	6	-	-	-	0,5	5,5	-	-	
...	
insgesamt	54	38	6	-	6	-	-	-	0,5	5,5	-	-	
in % kumuliert				-	100,0	100,0	100,0	100,0					

Lehramt Grund- schulen	Studie- rende	Studien- anf.	Absolven- ten insg.	davon im ...					Fachsemester	Quartils- abstand	Median 2009	Median 2008	Median 2007
				≤ 6.	7.	8.	9.	≥ 10.					
TU Dresden	-	-	14	1	8	-	5	-	2,0	6,8	7,7	9,1	
...	
insgesamt	4	4	14	1	8	-	5	-	2,0	6,8	7,7	7,7	
in % kumuliert				7,1	64,3	64,3	100,0	100,0					

Lehramt Gymnasien	Studie- rende	Studien- anf.	Absolven- ten insg.	davon im ...					Fachsemester	Quartils- abstand	Median 2009	Median 2008	Median 2007
				≤ 8.	9.	10.	11.	≥ 12.					
TU Dresden	22	7	16	5	2	4	3	2	4,5	9,3	9,7	8,7	
U Halle	42	-	7	-	2	1	-	4	3,4	11,3	13,5	12,0	
...	
insgesamt	121	17	31*	7	4	5	5	8	3,1	9,7	9,7	9,9	
in % kumuliert				24,1	37,9	55,2	72,4	100,0					

* darunter Fälle ohne Angabe des Fachsemesters

Lehramt Mittel- stufe/S I	Studie- rende	Studien- anf.	Absolven- ten insg.	davon im ...					Fachsemester	Quartils- abstand	Median 2009	Median 2008	Median 2007
				≤ 6.	7.	8.	9.	≥ 10.					
TU Dresden	7	1	16	16	-	-	-	-	-	0,5	3,5	-	11,5
...
insgesamt	9	1	17	16	-	1	-	-	-	0,5	3,5	9,5	7,0
in % kumuliert				94,1	94,1	100,0	100,0	100,0	100,0				

IV.2 Philosophie

Bachelor an U (Zwei-Fach-BA)	Studie- rende	Studien- anf.	Absolven- ten insg.	davon im ...					Fachsemester	Quartils- abstand	Median 2009	Median 2008	Median 2007
				≤ 5.	6.	7.	8.	≥ 9.					
FU Berlin	178	58	7	-	2	3	1	1	-	1,4	6,5	7,5	-
HU Berlin	194	47	8	1	3	1	3	-	-	2,0	6,0	6,0	5,3
U Greifswald	121	84	4	1	1	1	-	1	-	2,0	6,0	-	5,5
U Hannover	30	11	10	-	2	5	3	-	-	1,1	6,6	5,4	-
U Oldenburg	53	25	5	1	2	1	1	-	-	1,6	5,8	5,9	5,5
RWTH Aachen	48	19	14	-	12	-	2	-	-	0,6	5,6	-	-
U Bielefeld	146	56	7	-	-	-	4	3	-	1,2	7,9	8,0	7,2
U Bochum	252	58	48	2	10	6	13	17	-	3,0	7,5	6,8	6,6
U Bonn	124	48	12	-	12	-	-	-	-	0,5	5,5	-	-
U Düsseldorf	226	122	14	3	7	1	3	-	-	1,4	5,6	6,0	6,0
U Münster	100	29	11	-	8	3	-	-	-	0,7	5,7	5,5	-
...
insgesamt	2.293	1.161	149	11	62	22	30	24	-	2,1	6,1	6,4	6,4 *
in % kumuliert				7,4	49,0	63,8	83,9	100,0					

* Median Bachelor an U einschl. Zwei-Fach-BA

Bachelor an Universitäten	Studie- rende	Studien- anf.	Absolven- ten insg.	davon im ...					Fachsemester	Quartils- abstand	Median 2009	Median 2008	Median 2007
				≤ 5.	6.	7.	8.	≥ 9.					
U Freiburg	99	59	4	-	4	-	-	-	-	0,5	5,5	5,5	-
U Karlsruhe	151	61	28	-	11	8	6	3	-	1,7	6,4	6,0	-
U Konstanz	86	35	13	1	6	2	2	2	-	2,0	5,9	5,8	5,8
U Tübingen	75	65	4	1	2	-	1	-	-	1,0	5,5	4,5	-
U Bayreuth	237	87	44	5	21	12	2	4	-	1,3	5,8	6,0	6,5
U Marburg	86	134	4	1	3	-	-	-	-	0,7	5,3	5,0	-
U Hildesheim	66	30	14	1	5	3	5	-	-	1,8	6,3	5,5	5,3
FernU Hagen	-	-	13	-	-	-	-	13	-	6,2	16,5	13,5	11,5
U Witten/Herdecke	54	9	14	-	1	6	2	5	-	2,3	7,0	5,0	7,6
U Leipzig	201	44	6	-	5	-	-	1	-	0,6	5,6	5,5	8,0
U Erfurt	111	43	15	2	8	-	2	3	-	2,4	5,7	5,5	5,9
...
insgesamt	1.738	854	173	14	74	32	20	33	-	2,1	6,0	5,8	6,4 *
in % kumuliert				8,1	50,9	69,4	80,9	100,0					

* Median Bachelor an U einschl. Zwei-Fach-BA

Lehramt Gymnasien	Studie- rende	Studien- anf.	Absolven- ten insg.	davon im ...					Fachsemester	Quartils- abstand	Median 2009	Median 2008	Median 2007
				≤ 8.	9.	10.	11.	≥ 12.					
U Freiburg	71	11	11	1	-	-	4	6	-	2,2	11,3	12,4	8,0
U Heidelberg	52	9	6	2	-	2	-	2	-	5,8	9,5	7,5	11,3
U Stuttgart	44	13	5	1	-	1	1	2	-	2,1	10,5	11,3	-
U Tübingen	67	19	7	2	1	1	-	3	-	5,7	9,5	8,3	8,5
U Augsburg	-	-	7	5	-	-	-	2	-	9,4	4,8	1,5	2,5
LMU München	-	-	10	10	-	-	-	-	-	0,6	1,6	1,5	1,5
U Regensburg	6	6	5	3	-	2	-	-	-	7,8	5,5	2,0	12,5
U Würzburg	-	-	5	4	-	-	1	-	-	5,1	3,5	9,5	9,5
TU Darmstadt	21	15	4	2	1	1	-	-	-	7,0	4,0	-	-
U Frankfurt a.M.	48	23	8*	3	2	1	1	-	-	3,9	8,3	3,8	8,0
U Gießen	10	4	4	-	2	1	-	1	-	1,5	9,0	9,0	-
U Marburg	15	10	4*	1	-	1	-	1	-	6,5	9,5	8,5	-
U Münster	19	-	4	1	1	1	-	1	-	5,0	9,0	9,3	-
U Paderborn	23	6	5	2	1	2	-	-	-	3,1	8,5	4,8	-
U Mainz	78	7	18*	-	-	1	4	9	-	2,6	12,0	10,5	12,5
U Kiel	22	-	8	3	1	1	-	3	-	6,5	9,0	9,8	11,0
U Jena	62	12	10	-	1	4	1	4	-	2,4	10,0	13,5	3,5
...
insgesamt	1.078	258	156*	44	15	27	16	48	-	4,8	9,6	8,9	10,4
in % kumuliert				29,3	39,3	57,3	68,0	100,0					

* darunter Fälle ohne Angabe des Fachsemesters

Lehramt Haupt- u. Realschulen/Unter- u. Mittelstufe Gymn.	Studierende	Studienanf.	Absolventen insg.	davon im ... Fachsemester					Quartilsabstand	Median 2009	Median 2008	Median 2007
				≤ 6.	7.	8.	9.	≥ 10.				
U Duisburg-Essen	25	6	4	-	1	1	1	1	2,0	8,0	8,5	-
U Paderborn	13	3	5	1	1	2	-	1	1,6	7,3	-	-
...
insgesamt	65	18	10	1	2	3	2	2	2,0	7,7	7,0	7,5
in % kumuliert				10,0	30,0	60,0	80,0	100,0				

Lehramt Oberstufe/ S II, allgemeinbildende Schulen	Studierende	Studienanf.	Absolventen insg.	davon im ... Fachsemester					Quartilsabstand	Median 2009	Median 2008	Median 2007
				≤ 8.	9.	10.	11.	≥ 12.				
U Köln	24	-	17	3	-	4	3	7	3,1	10,5	8,0	6,5
U Münster	25	-	17	-	-	1	-	16	3,6	13,2	13,1	13,1
...
insgesamt	71	2	43	4	-	6	4	29	0,5	9,5	11,6	11,6
in % kumuliert				9,3	9,3	23,3	32,6	100,0				

Magister	Studierende	Studienanf.	Absolventen insg.	davon im ... Fachsemester					Quartilsabstand	Median 2009	Median 2008	Median 2007
				≤ 9.	10.	11.	12.	≥ 13.				
U Freiburg	104	-	25	2	3	4	8	8	2,6	11,4	12,0	11,3
U Heidelberg	151	-	33	3	4	5	7	14	2,7	11,6	10,5	12,0
U Konstanz	13	-	5	-	-	-	-	5	1,3	12,8	11,0	13,5
U Tübingen	160	9	14	3	1	5	2	3	2,3	10,6	10,4	10,0
U Augsburg	47	-	5	1	2	1	1	-	1,6	9,8	9,0	12,3
U Erlangen-Nürnberg	44	-	4	-	1	-	-	3	4,5	13,0	12,3	10,0
LMU München	306	86	28	14	4	2	4	4	4,8	9,0	10,1	10,1
U Regensburg	33	-	4	1	-	-	-	3	6,0	12,5	10,5	12,0
U Würzburg	51	-	5	-	-	2	1	2	2,1	11,5	10,7	7,0
H Philosophie München	214	97	16	8	6	-	-	2	1,3	9,0	8,7	9,3
FU Berlin	229	-	40	1	6	1	6	26	7,7	15,3	13,5	12,6
TU Berlin	132	1	15	4	1	-	4	6	4,3	11,6	10,8	12,0
HU Berlin	279	-	35	1	1	3	6	24	3,8	13,7	14,0	13,5
U Potsdam	195	-	5	-	-	1	-	4	4,6	12,8	13,5	15,5
U Hamburg	116	-	15	2	-	-	4	9	5,7	13,5	14,5	12,9
TU Darmstadt	36	-	7	1	2	-	2	2	2,9	11,3	12,5	10,5
U Frankfurt a.M.	427	247	21	-	-	2	4	15	4,6	13,3	12,6	14,1
U Göttingen	64	-	6	-	2	3	-	1	1,1	10,3	12,0	12,5
U Hannover	36	-	8	-	1	1	-	6	8,0	17,0	13,5	11,3
U Lüneburg	64	-	4	2	1	-	1	-	4,0	8,0	10,5	10,5
U Oldenburg	16	-	7	-	2	-	3	2	2,4	11,5	10,5	11,0
RWTH Aachen	34	-	7	3	-	1	-	3	9,8	10,5	13,0	13,0
U Bonn	172	-	27	9	4	4	2	8	4,2	10,1	9,6	11,0
U Düsseldorf	93	-	15	-	2	-	2	11	5,3	13,5	10,5	13,5
U Duisburg-Essen	46	-	6	2	-	1	-	3	5,8	11,0	13,5	11,5
FernU Hagen	179	-	7	-	-	-	-	7	.	20,5	18,5	17,8
U Köln	144	-	13	1	-	3	2	7	3,6	12,5	11,3	13,3
U Münster	70	-	15	2	2	2	3	6	3,4	11,5	10,0	11,3
U Mainz	407	-	10	1	-	1	2	6	5,3	13,0	13,0	10,5
U Trier	109	-	6	-	-	1	1	4	6,0	15,0	12,0	-
TU Dresden	71	-	15	-	-	4	-	11	2,9	12,9	12,5	12,5
U Leipzig	137	-	26	1	7	3	5	10	3,1	11,4	11,6	10,8
U Kiel	156	-	5	-	1	1	1	2	3,5	11,5	11,8	10,5
U Jena	74	-	15	-	-	4	4	7	3,2	11,9	13,7	11,5
...
insgesamt	4.935	449	510	65	57	59	81	248	4,4	11,9	11,9	11,8
in % kumuliert				12,7	23,9	35,5	51,4	100,0				

Master an U (Abs. vorausg.)	Studierende	Studienanf.	Absolventen insg.	davon im ... Fachsemester					Quartilsabstand	Median 2009	Median 2008	Median 2007
				≤ 2.	3.	4.	5.	≥ 6.				
U Konstanz	13	5	5	-	2	1	1	1	2,1	3,5	3,6	5,0
U Bayreuth	21	5	6	-	1	3	2	-	1,1	3,7	4,9	4,5
FernU Hagen	201	63	12	-	-	-	1	11	2,7	7,3	3,5	5,0
U Erfurt	18	7	6	-	-	1	2	3	1,3	5,0	3,8	3,7
...
insgesamt	489	219	45	1	8	9	8	19	2,6	4,6	4,1	4,4
in % kumuliert				2,2	20,0	40,0	57,8	100,0				

IV.3 Religionswissenschaft

Bachelor an U (Zwei-Fach-BA)	Studierende	Studienanf.	Absolventen insg.	davon im ... Fachsemester					Quartilsabstand	Median 2009	Median 2008	Median 2007
				≤ 5.	6.	7.	8.	≥ 9.				
U Hannover	22	4	11	1	8	1	-	1	0,7	5,6	5,5	-
U Bochum	77	36	8	5	3	-	-	-	1,1	4,8	-	-
...
insgesamt	217	69	22	6	12	2	1	1	1,0	5,4	5,5	-
in % kumuliert				27,3	81,8	90,9	95,5	100,0				

Bachelor an Universitäten	Studierende	Studienanf.	Absolventen insg.	davon im ...		Fachsemester			Quartilsabstand	Median 2009	Median 2008	Median 2007
				≤ 5.	6.	7.	8.	≥ 9.				
FU Berlin	21	-	5	1	3	1	-	-	0,8	5,5	6,5	-
U Erfurt	53	21	4	2	2	-	-	-	1,0	5,0	5,5	5,8
...
insgesamt	233	149	10	4	5	1	-	-	1,2	5,2	5,7	5,8
in % kumuliert				40,0	90,0	100,0	100,0	100,0				

Lehramt Mittelstufe/S I	Studierende	Studienanf.	Absolventen insg.	davon im ...		Fachsemester			Quartilsabstand	Median 2009	Median 2008	Median 2007
				≤ 6.	7.	8.	9.	≥ 10.				
U Bremen	15	-	9	-	-	1	4	4	3,4	8,9	8,3	9,0
in % kumuliert				-	-	11,1	55,6	100,0				

Lehramt Oberstufe/S II, allgemeinbildende Schulen	Studierende	Studienanf.	Absolventen insg.	davon im ...		Fachsemester			Quartilsabstand	Median 2009	Median 2008	Median 2007
				≤ 8.	9.	10.	11.	≥ 12.				
U Bremen	9	-	8	3	-	3	1	1	2,3	9,3	8,5	-
...
insgesamt	9	-	8	3	-	3	1	1	2,3	9,3	8,5	-
in % kumuliert				37,5	37,5	75,0	87,5	100,0				

Magister	Studierende	Studienanf.	Absolventen insg.	davon im ...		Fachsemester			Quartilsabstand	Median 2009	Median 2008	Median 2007
				≤ 9.	10.	11.	12.	≥ 13.				
U Heidelberg	79	-	10	2	2	2	1	3	3,3	10,5	9,0	11,3
U Tübingen	31	-	9	4	1	1	1	2	3,3	9,5	13,0	13,5
LMU München	97	39	8	5	1	2	-	-	2,5	8,0	8,8	11,0
FU Berlin	83	-	9	-	2	-	-	7	3,6	13,5	9,5	14,5
U Bremen	9	-	4	1	-	1	1	1	4,0	11,0	9,5	10,5
U Frankfurt a.M.	112	-	9	1	1	1	2	4	4,5	11,8	10,0	12,0
U Hannover	24	-	9	-	2	3	-	4	7,7	10,8	11,0	13,0
U Münster	28	-	10	4	3	1	1	1	2,0	9,3	11,5	-
U Leipzig	57	-	10	-	-	1	3	6	1,4	12,3	11,8	11,5
...
insgesamt	553	39	86	19	12	15	10	30	3,7	10,8	10,6	11,8
in % kumuliert				22,1	36,0	53,5	65,1	100,0				

Master an U (Abs. vorausg.)	Studierende	Studienanf.	Absolventen insg.	davon im ...		Fachsemester			Quartilsabstand	Median 2009	Median 2008	Median 2007
				≤ 2.	3.	4.	5.	≥ 6.				
HU Berlin	54	26	6	-	2	4	-	-	0,9	3,3	-	-
U Bonn	3	3	4	4	-	-	-	-	0,5	1,5	-	-
U Erfurt	13	4	4	-	-	1	3	-	0,7	4,3	4,0	3,6
...
insgesamt	122	72	16	4	2	5	4	1	2,3	3,4	4,0	3,6
in % kumuliert				25,0	37,5	68,8	93,8	100,0				

V. STUDIENBEREICH GESCHICHTE

V.1 Alte Geschichte

Magister	Studierende	Studienanf.	Absolventen insg.	davon im ...		Fachsemester			Quartilsabstand	Median 2009	Median 2008	Median 2007
				≤ 9.	10.	11.	12.	≥ 13.				
U Heidelberg	23	-	4	1	1	-	-	2	7,0	10,0	10,0	2,0
LMU München	43	6	8	1	3	1	1	2	2,7	10,0	9,8	11,2
HU Berlin	47	-	4	1	1	-	-	2	4,0	10,0	11,5	10,5
U Münster	34	-	5	-	-	1	1	3	4,5	13,5	12,8	13,5
U Leipzig	26	-	5	-	2	1	-	2	3,1	10,5	10,0	12,0
...
insgesamt	401	9	49	6	8	5	6	24	3,6	11,9	11,1	11,2
in % kumuliert				12,2	28,6	38,8	51,0	100,0				

V.2 Archäologie

Bachelor an U (Zwei-Fach-BA)	Studierende	Studienanf.	Absolventen insg.	davon im ...		Fachsemester			Quartilsabstand	Median 2009	Median 2008	Median 2007
				≤ 5.	6.	7.	8.	≥ 9.				
U Göttingen	18	8	4	-	4	-	-	-	0,5	5,5	-	-
U Bochum	191	83	11	2	4	-	2	3	4,1	5,9	5,8	6,8
...
insgesamt	369	199	19	2	10	1	2	4	2,4	5,8	5,8	6,6 *
in % kumuliert				10,5	63,2	68,4	78,9	100,0				

* Median Bachelor an U einschl. Zwei-Fach-BA

Bachelor an Universitäten	Studie- rende	Studien- anf.	Absolven- ten insg.	davon im ...					Fachsemester	Quartils- abstand	Median 2009	Median 2008	Median 2007
				≤ 5.	6.	7.	8.	≥ 9.					
FU Berlin	214	75	16	1	12	2	1	-	0,7	5,6	5,5	-	
U Rostock	31	1	4	-	1	-	2	1	2,0	7,5	6,3	5,6	
U Mainz	182	114	7	2	1	1	2	1	2,9	6,5	5,6	-	
U Leipzig	77	30	12	-	12	-	-	-	0,5	5,5	-	-	
...	
insgesamt	1.147	625	49	5	32	4	6	2	0,8	5,6	5,6	6,6 *	
in % kumuliert				10,2	75,5	83,7	95,9	100,0					

* Median Bachelor an U einschl. Zwei-Fach-BA

Magister	Studie- rende	Studien- anf.	Absolven- ten insg.	davon im ...					Fachsemester	Quartils- abstand	Median 2009	Median 2008	Median 2007
				≤ 9.	10.	11.	12.	≥ 13.					
U Freiburg	23	-	7	-	1	3	1	2	2,0	10,8	10,8	10,5	
U Heidelberg	63	-	10	3	-	2	-	5	5,3	11,0	12,5	11,0	
U Tübingen	43	-	4	-	-	1	1	2	2,0	12,0	13,8	11,0	
U Bamberg	86	-	10	1	-	3	3	3	1,8	11,3	11,0	12,0	
U Erlangen-Nürnberg	25	-	5	2	1	1	-	1	2,1	9,5	11,8	9,8	
LMU München	127	39	12	1	2	4	2	3	2,0	10,8	10,7	10,7	
HU Berlin	114	-	18	4	3	1	2	8	6,6	11,5	13,8	11,1	
U Hamburg	51	-	5	-	-	-	-	5	1,3	13,3	12,5	12,5	
U Frankfurt a.M.	89	35	14	-	-	1	2	11	2,4	12,8	12,8	16,0	
U Bonn	54	-	10	1	2	4	1	2	1,8	10,5	11,0	8,5	
U Köln	121	-	6	-	-	-	2	4	9,8	15,0	11,0	11,7	
U Jena	39	-	5	-	-	-	2	3	2,3	13,3	14,3	15,3	
...	
insgesamt	1.307	74	122	12	11	22	21	56	3,5	11,8	12,4	12,1	
in % kumuliert				9,8	18,9	36,9	54,1	100,0					

Master an U (Abs. vorausg.)	Studie- rende	Studien- anf.	Absolven- ten insg.	davon im ...					Fachsemester	Quartils- abstand	Median 2009	Median 2008	Median 2007
				≤ 2.	3.	4.	5.	≥ 6.					
U Rostock	9	1	4	-	-	3	-	1	0,7	3,7	-	3,5	
...	
insgesamt	48	43	6	-	-	4	-	2	3,1	3,8	5,5	3,5	
in % kumuliert				-	-	66,7	66,7	100,0					

V.3 Geschichte

Bachelor an U (Zwei-Fach-BA)	Studie- rende	Studien- anf.	Absolven- ten insg.	davon im ...					Fachsemester	Quartils- abstand	Median 2009	Median 2008	Median 2007
				≤ 5.	6.	7.	8.	≥ 9.					
FU Berlin	156	39	16	1	10	2	3	-	1,2	5,7	5,5	-	
HU Berlin	320	81	60	3	28	10	12	7	1,9	6,0	5,4	5,7	
U Potsdam	194	100	4	1	3	-	-	-	0,7	5,3	4,5	-	
U Bremen	-	-	13	2	3	1	7	-	2,1	7,1	5,5	-	
U Greifswald	142	57	10	-	3	2	4	1	1,8	7,0	6,3	5,3	
TU Braunschweig	138	72	9	1	7	-	1	-	0,6	5,5	5,5	-	
U Göttingen	248	86	14	-	7	6	1	-	1,1	6,0	5,5	-	
U Hannover	211	59	50	5	24	12	8	1	1,4	5,8	5,6	5,5	
U Hildesheim	15	2	7	1	5	1	-	-	0,7	5,5	5,5	-	
U Oldenburg	115	39	19	2	15	-	2	-	0,6	5,5	5,7	5,5	
U Osnabrück	71	20	14	-	10	1	3	-	1,2	5,7	5,7	-	
H Vechta	23	7	4	-	-	1	2	1	1,0	7,5	6,3	6,0	
RWTH Aachen	54	10	13	-	9	3	1	-	0,9	5,7	5,5	-	
U Bielefeld	727	200	163	7	47	38	36	35	2,1	6,7	6,6	6,2	
U Bochum	802	178	151	8	52	32	23	36	2,4	6,5	6,6	6,2	
U Bonn	203	93	12	-	12	-	-	-	0,5	5,5	-	-	
U Düsseldorf	500	204	56	3	38	7	3	5	0,9	5,7	6,0	6,6	
U Münster	361	119	52	2	23	15	12	-	1,5	6,1	5,4	-	
U Paderborn	30	14	4	-	-	-	1	3	3,0	10,0	6,5	-	
U Siegen	70	13	9	-	-	4	2	3	3,2	7,3	8,0	7,5	
U Magdeburg	-	-	6	-	6	-	-	-	0,5	5,5	-	-	
U Jena	153	70	4	2	1	1	-	-	1,5	5,0	-	-	
...	
insgesamt	5.449	2.077	696	38	306	139	121	92	1,9	6,0	5,9	6,1 *	
in % kumuliert				5,5	49,4	69,4	86,8	100,0					

* Median Bachelor an U einschl. Zwei-Fach-BA

Bachelor an Universitäten	Studie- rende	Studien- anf.	Absolven- ten insg.	davon im ...					Fachsemester	Quartils- abstand	Median 2009	Median 2008	Median 2007
				≤ 5.	6.	7.	8.	≥ 9.					
U Freiburg	218	119	23	1	22	-	-	-	0,5	5,5	-	-	
U Karlsruhe	42	-	12	1	3	5	1	2	1,3	6,4	6,2	-	
U Konstanz	129	31	24	-	7	5	4	8	2,5	7,0	6,8	6,0	
U Stuttgart	121	63	6	-	2	2	1	1	1,8	6,5	5,0	-	
U Tübingen	170	102	10	7	-	2	-	1	2,8	3,8	-	3,5	
U Bayreuth	41	12	8	-	5	3	-	-	0,9	5,8	5,5	5,5	
Jacobs U Bremen	8	-	4	1	3	-	-	-	1,7	5,3	-	-	
U Hamburg	205	121	32	1	28	3	-	-	0,6	5,5	5,6	-	
U Rostock	93	-	23	1	6	4	9	3	1,9	7,1	5,9	-	
FernU Hagen	-	-	17	-	-	-	-	17	8,8	17,5	15,3	13,5	
TU Chemnitz	245	75	35	-	13	7	11	4	1,9	6,6	7,6	6,3	
TU Dresden	206	58	21	-	12	5	4	-	1,3	5,9	5,5	-	
U Leipzig	235	138	8	-	8	-	-	-	0,5	5,5	-	-	
U Erfurt	302	90	75	2	43	13	13	4	1,5	5,8	5,9	5,8	
...	
insgesamt	2.885	1.396	303	16	155	49	43	40	1,8	5,9	6,1	6,1 *	
in % kumuliert				5,3	56,4	72,6	86,8	100,0					

* Median Bachelor an U einschl. Zwei-Fach-BA

Diplom (U)	Studie- rende	Studien- anf.	Absolven- ten insg.	davon im ...					Fachsemester	Quartils- abstand	Median 2009	Median 2008	Median 2007
				≤ 8.	9.	10.	11.	≥ 12.					
U Bamberg	46	-	7	-	1	2	-	4	2,8	11,3	9,3	11,5	
...	
insgesamt	58	7	7	-	1	2	-	4	2,8	11,3	9,3	11,5	
in % kumuliert					14,3	42,9	42,9	100,0					

Lehramt Bachelor (soweit keine Diffe- renzierung mögl.)	Studie- rende	Studien- anf.	Absolven- ten insg.	davon im ...					Fachsemester	Quartils- abstand	Median 2009	Median 2008	Median 2007
				≤ 5.	6.	7.	8.	≥ 9.					
FU Berlin	96	23	18	1	10	6	1	-	1,1	5,8	5,7	-	
HU Berlin	151	19	32	1	21	2	6	2	1,7	5,7	-	-	
U Leipzig	99	55	16	1	15	-	-	-	0,5	5,5	-	-	
...	
insgesamt	499	275	66	3	46	8	7	2	0,8	5,7	5,7	-	
in % kumuliert				4,5	74,2	86,4	97,0	100,0					

Lehramt Bachelor Grundschulen/S I	Studie- rende	Studien- anf.	Absolven- ten insg.	davon im ...					Fachsemester	Quartils- abstand	Median 2009	Median 2008	Median 2007
				≤ 5.	6.	7.	8.	≥ 9.					
U Potsdam	37	14	5	1	3	1	-	-	0,8	5,5	5,5	-	
U Münster	65	32	7	-	6	1	-	-	0,6	5,6	5,5	-	
...	
insgesamt	112	51	12	1	9	2	-	-	0,7	5,6	5,5	-	
in % kumuliert				8,3	83,3	100,0	100,0	100,0					

Lehramt Bachelor Gymnasien	Studie- rende	Studien- anf.	Absolven- ten insg.	davon im ...					Fachsemester	Quartils- abstand	Median 2009	Median 2008	Median 2007
				≤ 5.	6.	7.	8.	≥ 9.					
U Potsdam	156	32	21	1	8	6	3	3	1,7	6,3	5,5	-	
...	
insgesamt	232	65	21	1	8	6	3	3	1,7	6,3	5,5	-	
in % kumuliert				4,8	42,9	71,4	85,7	100,0					

Lehramt Grund- und Hauptschulen	Studie- rende	Studien- anf.	Absolven- ten insg.	davon im ...					Fachsemester	Quartils- abstand	Median 2009	Median 2008	Median 2007
				≤ 6.	7.	8.	9.	≥ 10.					
PH Freiburg i.Br.	102	24	34	3	4	16	7	4	1,3	7,6	7,5	7,3	
PH Heidelberg	48	10	13	-	2	4	5	2	1,4	8,1	7,6	6,5	
PH Karlsruhe	58	19	8	1	2	3	1	1	1,5	7,3	7,3	6,6	
PH Ludwigsburg	102	22	16	3	2	4	5	2	2,1	7,8	7,8	6,5	
PH Schwäbisch Gmünd	21	8	5	1	2	2	-	-	1,3	6,8	6,5	6,3	
PH Weingarten	47	14	12	1	5	3	2	1	1,6	7,0	7,0	-	
FU Berlin	22	-	4	-	-	-	-	4	4,5	10,0	8,5	11,0	
HU Berlin	19	-	5	-	-	-	1	4	5,6	9,8	10,5	9,8	
...	
insgesamt	431	101	101	9	17	32	22	21	1,9	7,8	7,5	7,6	
in % kumuliert				8,9	25,7	57,4	79,2	100,0					

Lehramt Grund- stufe/Primarstufe	Studie- rende	Studien- anf.	Absolven- ten insg.	davon im ...					Fachsemester	Quartils- abstand	Median 2009	Median 2008	Median 2007
				≤ 6.	7.	8.	9.	≥ 10.					
U Bremen	5	-	11	-	-	4	2	5	2,1	8,8	8,0	3,5	
in % kumuliert						36,4	54,5	100,0					

Lehramt Gymnasien	Studie- rende	Studien- anf.	Absolven- ten insg.	davon im ...					Fachsemester	Quartils- abstand	Median 2009	Median 2008	Median 2007
				≤ 8.	9.	10.	11.	≥ 12.					
U Freiburg	312	103	53	11	4	8	15	15	2,8	11,2	11,9	11,6	
U Heidelberg	386	75	30	6	2	3	6	13	3,0	11,7	10,7	11,3	
U Konstanz	124	26	28	5	6	6	4	7	2,7	10,5	10,5	10,4	
U Mannheim	84	14	11	3	4	1	1	2	2,4	9,6	5,5	12,0	
U Stuttgart	179	39	30	5	2	9	5	9	2,1	10,9	11,0	11,5	
U Tübingen	282	50	21	4	11	3	1	2	1,1	9,6	10,9	10,3	
LMU München	1	1	9	7	-	1	1	-	0,6	1,6	1,6	5,0	
U Regensburg	3	16	4	3	-	1	-	-	6,5	2,0	2,0	10,1	
U Würzburg	63	11	5	3	-	-	2	-	8,1	8,5	10,5	10,5	
FU Berlin	93	-	35	5	4	4	5	17	3,5	11,9	12,0	10,8	
TU Berlin	116	-	21	4	4	-	3	10	4,4	11,8	11,9	9,8	
HU Berlin	119	-	35	4	3	9	4	15	3,7	11,4	12,2	12,3	
U Potsdam	90	-	20	-	1	3	2	14	4,0	13,0	11,9	11,0	
TU Darmstadt	73	6	6	3	1	2	-	-	2,5	9,0	11,0	10,0	
U Frankfurt a.M.	164	43	17	4	2	3	3	5	3,3	10,8	11,4	11,0	
U Gießen	157	38	13	6	5	-	1	1	1,7	9,1	11,4	10,7	
U Kassel	147	25	16	12	1	2	1	-	1,6	8,2	10,3	10,2	
U Marburg	200	68	24	9	7	4	4	-	1,9	9,4	10,6	10,4	
U Greifswald	279	58	7	-	-	2	-	5	5,4	13,3	12,0	14,0	
U Rostock	305	66	21	-	1	5	4	11	2,4	12,1	11,8	11,5	
U Göttingen	48	-	26	1	-	5	4	16	2,4	12,4	12,4	12,2	
U Hannover	25	-	6	-	-	2	1	3	2,0	12,0	14,3	9,5	
U Bochum	-	-	13	-	13	-	-	-	0,5	9,5	8,8	9,5	
U Duisburg-Essen	187	49	12	4	3	3	2	-	2,2	9,7	9,3	3,5	
U Münster	135	-	22	2	8	8	3	1	1,4	10,1	7,5	7,0	
U Siegen	106	33	5	-	4	1	-	-	0,6	9,6	8,5	-	
U Wuppertal	140	-	4	-	2	1	1	-	1,5	10,0	9,8	9,5	
U Mainz	351	1	54*	7	11	11	6	17	3,7	10,7	9,7	9,6	
U Trier	271	3	38*	2	13	7	3	9	2,6	10,3	10,6	10,3	
U Saarbrücken	103	14	19	1	1	3	7	7	1,8	11,6	12,8	14,5	
TU Dresden	224	2	38	16	5	5	8	4	2,9	9,6	9,8	9,6	
U Leipzig	283	-	63	-	2	19	20	22	2,1	11,5	11,3	11,3	
U Halle	118	-	27	-	1	5	8	13	2,3	11,9	12,0	11,4	
U Magdeburg	53	-	14	1	3	2	2	6	2,8	11,5	13,8	10,8	
U Kiel	130	-	18	3	5	2	3	5	3,0	10,5	11,9	11,0	
U Jena	291	42	52	5	9	12	7	19	3,1	11,0	11,0	11,0	
...	
insgesamt	6.471	1.000	833*	142	140	155	138	252	3,0	10,8	11,2	10,8	
in % kumuliert				17,2	34,1	52,8	69,5	100,0					

* darunter Fälle ohne Angabe des Fachsemesters

Lehramt Haupt- u. Realschulen/Unter- u. Mittelstufe Gymn.	Studie- rende	Studien- anf.	Absolven- ten insg.	davon im ...					Fachsemester	Quartils- abstand	Median 2009	Median 2008	Median 2007
				≤ 6.	7.	8.	9.	≥ 10.					
U Frankfurt a.M.	158	26	46	9	16	9	5	7	1,9	6,9	9,2	6,0	
U Gießen	90	21	15	5	4	3	2	1	2,1	6,6	9,7	7,8	
U Kassel	61	7	15	3	8	4	-	-	1,0	6,6	7,4	9,0	
U Dortmund	57	-	7	1	2	2	-	2	2,9	7,3	6,5	-	
U Duisburg-Essen	161	52	18	-	1	2	5	10	2,5	9,3	7,5	7,0	
U Köln	131	33	13	7	1	5	-	-	2,8	5,8	-	-	
U Münster	33	-	9	-	-	1	4	4	1,3	8,9	9,5	-	
U Paderborn	74	18	4	2	1	-	-	1	1,5	6,0	8,5	-	
U Siegen	98	29	10	1	-	2	3	4	2,0	8,7	-	-	
U Wuppertal	101	-	8	-	-	2	1	5	2,3	9,5	7,0	6,5	
U Jena	110	24	11	-	-	2	1	8	5,9	11,3	9,5	10,5	
...	
insgesamt	1.092	212	158	28	33	32	21	44	2,9	7,6	7,9	7,5	
in % kumuliert				17,7	38,6	58,9	72,2	100,0					

Lehramt Master Grundschulen	Studie- rende	Studien- anf.	Absolven- ten insg.	davon im ...					Fachsemester	Quartils- abstand	Median 2009	Median 2008	Median 2007
				≤ 2.	3.	4.	5.	≥ 6.					
U Bielefeld	-	-	23	14	2	2	3	2	2,3	1,8	2,7	-	
in % kumuliert				60,9	69,6	78,3	91,3	100,0					

Lehramt Master Gymnasien	Studie- rende	Studien- anf.	Absolven- ten insg.	davon im ...					Fachsemester	Quartils- abstand	Median 2009	Median 2008	Median 2007
				≤ 2.	3.	4.	5.	≥ 6.					
U Oldenburg	9	3	4	-	-	4	-	-	0,5	3,5	-	-	
U Bielefeld	11	6	18	-	2	8	5	3	1,4	3,9	3,3	-	
U Bochum	63	29	14*	-	2	4	2	5	2,6	4,3	4,3	-	
...	
insgesamt	206	140	39*	1	4	18	7	8	1,5	3,8	3,7	-	
in % kumuliert				2,6	13,2	60,5	78,9	100,0					

* darunter Fälle ohne Angabe des Fachsemesters

LA Master Haupt- u. Realschulen/Unter- u. Mittelstufe Gymn.	Studierende	Studienanf.	Absolventen insg.	davon im ...		Fachsemester			Quartilsabstand	Median 2009	Median 2008	Median 2007
				≤ 2.	3.	4.	5.	≥ 6.				
U Bielefeld	-	-	6	3	1	1	1	-	2,0	2,0	2,3	-
...
insgesamt	2	2	6	3	1	1	1	-	2,0	2,0	2,3	-
in % kumuliert				50,0	66,7	83,3	100,0	100,0				

Lehramt Mittelstufe/S I	Studierende	Studienanf.	Absolventen insg.	davon im ...		Fachsemester			Quartilsabstand	Median 2009	Median 2008	Median 2007
				≤ 6.	7.	8.	9.	≥ 10.				
U Bremen	30	-	8	-	-	1	2	5	2,5	9,5	8,0	9,0
U Dortmund	11	-	6	1	-	-	-	5	3,0	11,5	11,2	9,2
U Köln	18	-	11	2	2	2	1	4	3,8	7,8	8,7	7,4
U Münster	17	-	8	-	-	-	-	8	1,0	12,5	10,8	9,5
TU Dresden	95	3	17	-	-	1	5	11	1,2	9,3	8,0	9,3
...
insgesamt	219	3	56	3	2	4	8	39	3,5	10,0	9,5	8,9
in % kumuliert				5,4	8,9	16,1	30,4	100,0				

Lehramt Oberstufe/S II, allgemeinbildende Schulen	Studierende	Studienanf.	Absolventen insg.	davon im ...		Fachsemester			Quartilsabstand	Median 2009	Median 2008	Median 2007
				≤ 9.	10.	11.	12.	≥ 13.				
U Bremen	56	-	17	5	6	2	2	2	2,1	9,6	-	8,9
RWTH Aachen	7	-	12	1	1	6	1	3	1,8	10,7	10,6	10,5
U Bielefeld	2	-	7	-	-	-	1	6	-	22,5	13,0	12,0
U Bonn	-	-	7	-	-	-	-	7	-	20,8	16,3	14,0
U Köln	60	-	33	11	4	5	5	8	3,6	10,3	9,9	10,8
U Münster	126	-	69	2	-	1	2	64	2,4	13,7	12,2	12,0
U Wuppertal	13	-	4	-	-	1	1	2	2,0	12,0	10,8	10,5
...
insgesamt	333	-	160	19	12	16	13	100	4,1	12,8	9,5	11,4
in % kumuliert				11,9	19,4	29,4	37,5	100,0				

Lehramt Realschulen	Studierende	Studienanf.	Absolventen insg.	davon im ...		Fachsemester			Quartilsabstand	Median 2009	Median 2008	Median 2007
				≤ 6.	7.	8.	9.	≥ 10.				
PH Freiburg i.Br.	35	8	11	-	3	1	5	2	1,9	8,3	9,0	9,5
PH Heidelberg	22	2	5	-	3	-	-	2	3,3	6,8	8,3	9,0
PH Ludwigsburg	41	6	14	-	-	4	2	8	3,0	10,0	8,5	6,0
PH Weingarten	37	17	8	-	2	3	2	1	1,5	7,7	7,3	7,3
U Koblenz-Landau	91	-	32	-	3	6	9	14	2,7	8,8	8,1	8,0
U Trier	36	-	6	-	-	2	2	2	1,5	8,5	7,5	7,5
U Saarbrücken	26	6	5	-	-	-	2	3	8,1	9,5	11,5	9,5
U Flensburg	22	-	14	-	-	-	7	7	1,2	9,0	7,6	8,8
U Kiel	81	-	13	2	1	-	3	7	3,8	10,3	9,0	8,5
...
insgesamt	494	67	121	3	13	19	34	52	2,6	8,8	8,3	8,4
in % kumuliert				2,5	13,2	28,9	57,0	100,0				

Lehramt S I/ Primarstufe	Studierende	Studienanf.	Absolventen insg.	davon im ...		Fachsemester			Quartilsabstand	Median 2009	Median 2008	Median 2007
				≤ 6.	7.	8.	9.	≥ 10.				
U Potsdam	7	-	7	-	-	-	-	7	1,5	12,5	11,0	11,0
in % kumuliert								100,0				

Lehramt Sonder-/ Förderschulen	Studierende	Studienanf.	Absolventen insg.	davon im ...		Fachsemester			Quartilsabstand	Median 2009	Median 2008	Median 2007
				≤ 6.	7.	8.	9.	≥ 10.				
PH Ludwigsburg	30	5	4	-	-	1	2	1	1,0	8,5	-	9,0
U Köln	2	1	7	3	2	1	-	1	1,7	6,3	6,5	7,8
...
insgesamt	85	14	12	3	2	2	2	3	3,0	7,5	8,7	8,9
in % kumuliert				25,0	41,7	58,3	75,0	100,0				

Magister	Studierende	Studienanf.	Absolventen insg.	davon im ...		Fachsemester			Quartilsabstand	Median 2009	Median 2008	Median 2007
				≤ 9.	10.	11.	12.	≥ 13.				
U Freiburg	428	-	110	11	20	23	19	37	2,7	11,1	10,6	10,5
U Konstanz	14	-	5	-	-	-	-	5	1,3	12,8	12,8	11,8
U Augsburg	117	-	8	-	1	3	1	3	2,2	11,0	9,8	11,3
U Bamberg	72	-	13	3	2	2	-	6	3,4	10,8	9,3	11,5
U Erlangen-Nürnberg	125	-	14	4	4	3	-	3	2,1	9,8	10,6	10,8
LMU München	358	53	68	24	9	14	10	11	3,1	10,1	9,8	10,4
U Regensburg	116	-	20	1	3	6	1	9	4,8	11,0	11,6	10,6
U Würzburg	121	18	13	1	-	2	2	8	1,8	12,3	9,5	10,6
FU Berlin	261	-	50	-	3	5	6	36	4,2	13,3	11,9	12,2
TU Berlin	255	1	38	1	4	3	4	26	4,9	13,0	13,3	11,1
U Potsdam	361	-	28	1	-	1	5	21	4,0	13,7	13,3	12,4
U Bremen	80	-	11	-	1	2	2	6	4,3	13,2	14,5	15,5

noch: Magister	Studie- rende	Studien- anf.	Absolven- ten insg.	davon im ...			Fachsemester			Quartils- abstand	Median 2009	Median 2008	Median 2007
				≤ 9.	10.	11.	12.	≥ 13.					
U Hamburg	269	-	54	5	6	6	7	30	4,2	12,8	11,6	12,8	
H.-Schmidt-U Hamburg	89	-	31	30	1	-	-	-	0,9	6,8	10,2	10,7	
TU Darmstadt	105	-	16	3	3	5	2	3	2,2	10,4	12,3	11,5	
U Greifswald	45	-	12	1	-	2	1	8	6,5	16,0	12,8	10,5	
TU Braunschweig	32	-	19	-	1	4	-	14	5,4	13,5	-	12,5	
U Göttingen	7	-	28	1	2	6	7	12	3,8	11,7	9,5	13,0	
U Hannover	141	-	27	1	5	3	3	15	8,9	12,5	12,6	11,9	
U Oldenburg	29	-	10	5	2	1	-	2	3,0	9,0	9,5	12,0	
U Osnabrück	23	-	7	3	2	-	1	1	2,9	9,3	8,8	11,0	
RWTH Aachen	98	5	21	-	3	1	4	13	6,1	13,5	13,0	12,8	
U Bielefeld	67	-	7	-	-	-	-	7	5,5	15,5	12,5	11,8	
U Bonn	360	-	51	21	16	3	4	7	2,2	9,3	9,2	10,3	
U Düsseldorf	204	-	42	2	2	5	6	27	4,3	13,0	13,4	11,9	
U Duisburg-Essen	184	1	24	3	2	2	4	13	4,3	13,0	14,5	13,8	
FernU Hagen	290	-	22	-	-	-	-	22	7,9	16,0	17,8	20,5	
U Köln	349	-	43	4	4	5	3	27	3,2	12,6	11,8	11,1	
U Wuppertal	41	-	4	-	1	1	-	2	4,0	11,0	14,5	11,0	
U Koblenz-Landau	40	-	6	1	2	-	1	2	3,0	10,0	10,5	10,5	
U Trier	211	-	17	2	5	6	1	3	1,5	10,3	10,0	10,5	
TU Dresden	125	-	35	1	1	9	10	14	2,7	11,7	12,1	12,2	
U Leipzig	20	-	4	1	2	-	1	-	1,0	9,5	9,5	10,3	
U Halle	123	-	7	-	2	1	-	4	5,3	12,5	13,3	12,5	
...	
insgesamt	5.765	297	891	131	112	128	111	409	4,1	11,7	11,5	11,3	
in % kumuliert				14,7	27,3	41,6	54,1	100,0					

Master an U (Zwei-Fach-MA)	Studie- rende	Studien- anf.	Absolven- ten insg.	davon im ...			Fachsemester			Quartils- abstand	Median 2009	Median 2008	Median 2007
				≤ 2.	3.	4.	5.	≥ 6.					
U Bochum	62	13	22	-	1	5	6	10	1,7	4,8	5,0	4,8	
...	
insgesamt	72	23	22	-	1	5	6	10	1,7	4,8	5,0	3,9 *	
in % kumuliert				-	4,5	27,3	54,5	100,0					

Master an U (Abs. vorausg.)	Studie- rende	Studien- anf.	Absolven- ten insg.	davon im ...			Fachsemester			Quartils- abstand	Median 2009	Median 2008	Median 2007
				≤ 2.	3.	4.	5.	≥ 6.					
U Karlsruhe	16	5	6	-	-	3	2	1	1,3	4,0	3,4	4,0	
U Konstanz	20	7	4	-	-	2	1	1	1,5	4,0	4,5	5,5	
HU Berlin	80	60	8	1	1	2	3	1	1,7	4,0	3,5	-	
U Rostock	29	10	9	-	-	1	2	6	1,1	5,3	4,0	3,5	
U Bochum	57	17	10	-	1	1	2	6	1,6	5,3	4,7	4,8	
U Düsseldorf	20	11	7	-	1	3	2	1	1,4	3,8	4,5	2,8	
FernU Hagen	105	53	6	-	-	2	2	2	3,8	4,5	7,5	3,0	
U Erfurt	43	22	11	-	2	6	2	1	1,0	3,6	4,0	3,5	
...	
insgesamt	608	369	71	1	5	22	20	23	1,8	4,4	4,0	3,9 *	
in % kumuliert				1,4	8,5	39,4	67,6	100,0					

V.4 Mittlere und neuere Geschichte

Bachelor an Universitäten	Studie- rende	Studien- anf.	Absolven- ten insg.	davon im ...			Fachsemester			Quartils- abstand	Median 2009	Median 2008	Median 2007
				≤ 5.	6.	7.	8.	≥ 9.					
U Mannheim	86	18	27	1	13	5	4	4	1,9	6,0	5,8	6,5	
U Bamberg	17	8	6	1	2	2	1	-	1,5	6,0	5,0	5,5	
TU Darmstadt	64	31	10	1	8	-	1	-	0,6	5,5	6,3	-	
...	
insgesamt	194	81	45	4	24	7	6	4	1,5	5,8	5,8	6,3	
in % kumuliert				8,9	62,2	77,8	91,1	100,0					

Magister	Studie- rende	Studien- anf.	Absolven- ten insg.	davon im ...			Fachsemester			Quartils- abstand	Median 2009	Median 2008	Median 2007
				≤ 9.	10.	11.	12.	≥ 13.					
U Heidelberg	300	-	64	9	7	14	15	19	2,4	11,1	10,4	10,6	
U Mannheim	11	-	10	-	1	-	5	4	2,2	11,8	9,7	11,5	
U Tübingen	250	-	32	2	6	5	6	13	2,8	11,5	10,1	10,7	
U Augsburg	23	-	15	2	3	-	1	9	3,7	12,4	12,5	10,5	
U Erlangen-Nürnberg	12	-	20	1	2	4	3	10	2,5	12,0	-	11,0	
U Passau	6	-	4	1	-	3	-	-	1,7	10,3	-	9,5	
U Würzburg	-	12	6	4	1	1	-	-	3,0	7,5	-	-	
HU Berlin	567	-	88	1	11	11	10	55	4,0	13,0	13,3	12,5	
U Frankfurt a.M.	188	-	31	1	4	7	8	11	2,9	11,4	12,3	12,4	

noch: Magister	Studie- rende	Studien- anf.	Absolven- ten insg.	davon im ...			Fachsemester			Quartils- abstand	Median 2009	Median 2008	Median 2007
				≤ 9.	10.	11.	12.	≥ 13.					
U Gießen	125	1	11	1	-	3	3	4	2,8	11,5	10,4	11,2	
U Marburg	59	-	7	4	-	2	-	1	2,8	8,8	9,5	8,9	
U Münster	338	-	54	8	9	8	8	21	4,3	11,3	10,7	11,1	
U Mainz	300	-	24	3	8	6	3	4	2,0	10,2	11,3	12,5	
TU Chemnitz	44	-	9	3	2	1	-	3	3,6	9,8	12,0	12,0	
TU Dresden	40	-	7	-	1	1	1	4	3,0	13,2	13,2	13,2	
U Leipzig	225	-	46	3	6	9	12	16	2,6	11,4	11,3	12,2	
U Kiel	243	-	23	1	2	9	3	8	2,8	10,9	11,5	10,6	
U Jena	158	-	28	-	2	6	8	12	3,5	11,8	12,0	10,8	
...	
insgesamt	3.091	30	488	46	66	92	87	197	3,3	11,5	11,3	11,6	
in % kumuliert				9,4	23,0	41,8	59,6	100,0					

Master an U (Abs. vorausg.)	Studie- rende	Studien- anf.	Absolven- ten insg.	davon im ...			Fachsemester			Quartils- abstand	Median 2009	Median 2008	Median 2007
				≤ 2.	3.	4.	5.	≥ 6.					
U Mannheim	13	7	4	-	-	2	2	-	1,0	4,0	4,0	2,8	
...	
insgesamt	42	32	7	-	-	4	3	-	1,0	3,9	3,8	3,0	
in % kumuliert				-	-	57,1	100,0	100,0					

V.5 Ur- und Frühgeschichte

Bachelor an U (Zwei-Fach-BA)	Studie- rende	Studien- anf.	Absolven- ten insg.	davon im ...			Fachsemester			Quartils- abstand	Median 2009	Median 2008	Median 2007
				≤ 5.	6.	7.	8.	≥ 9.					
HU Berlin	12	-	6	-	-	1	-	5	0,8	8,5	7,3	6,5	
...	
insgesamt	59	24	7	-	1	1	-	5	2,1	8,4	7,3	7,0 *	
in % kumuliert				-	14,3	28,6	28,6	100,0					

* Median Bachelor an U einschl. Zwei-Fach-BA

Diplom (U)	Studie- rende	Studien- anf.	Absolven- ten insg.	davon im ...			Fachsemester			Quartils- abstand	Median 2009	Median 2008	Median 2007
				≤ 8.	9.	10.	11.	≥ 12.					
U Kiel	64	-	4	-	-	1	2	1	1,0	10,5	14,0	10,5	
in % kumuliert				-	-	25,0	75,0	100,0					

Magister	Studie- rende	Studien- anf.	Absolven- ten insg.	davon im ...			Fachsemester			Quartils- abstand	Median 2009	Median 2008	Median 2007
				≤ 9.	10.	11.	12.	≥ 13.					
U Freiburg	54	-	7	-	-	-	1	6	1,9	13,3	11,5	11,6	
U Heidelberg	57	-	7	-	-	1	1	5	3,5	12,8	13,0	14,0	
U Tübingen	108	-	7	1	-	2	1	3	4,8	11,5	12,5	13,5	
U Erlangen-Nürnberg	16	-	5	-	1	1	2	1	1,6	11,3	10,5	11,5	
LMU München	75	19	8	-	-	2	1	5	2,5	12,5	-	13,5	
U Regensburg	-	-	5	-	-	-	2	3	2,1	12,5	-	-	
FU Berlin	87	-	10	-	1	1	1	7	6,8	13,0	12,5	12,8	
HU Berlin	73	-	9	-	-	-	2	7	2,7	14,6	16,5	12,0	
U Hamburg	81	-	6	-	-	-	-	6	5,0	15,0	12,8	14,3	
U Frankfurt a.M.	53	13	7	-	-	-	1	6	1,1	12,6	12,5	10,0	
U Göttingen	50	-	4	-	-	-	1	3	6,0	15,0	12,0	15,5	
U Bonn	61	-	4	-	1	1	-	2	3,0	11,0	10,5	14,0	
U Köln	66	1	12	-	-	2	2	8	1,5	12,4	13,5	13,8	
U Münster	59	-	6	2	-	-	-	4	5,8	13,0	15,5	16,5	
U Mainz	113	-	13	-	3	-	1	9	4,1	12,8	13,5	15,0	
U Leipzig	41	-	4	-	-	-	1	3	2,0	13,5	13,3	13,0	
U Kiel	54	-	5	-	3	-	-	2	4,3	9,8	12,0	10,5	
...	
insgesamt	1.193	33	129	3	9	12	20	85	3,5	12,8	13,0	13,1	
in % kumuliert				2,3	9,3	18,6	34,1	100,0					

Master an U (Zwei-Fach-MA)	Studie- rende	Studien- anf.	Absolven- ten insg.	davon im ...			Fachsemester			Quartils- abstand	Median 2009	Median 2008	Median 2007
				≤ 2.	3.	4.	5.	≥ 6.					
U Bochum	9	3	4	-	-	1	1	2	2,5	5,0	3,5	-	
in % kumuliert				-	-	25,0	50,0	100,0					

Magister	Studie- rende	Studien- anf.	Absolven- ten insg.	davon im ...					Fachsemester	Quartils- abstand	Median 2009	Median 2008	Median 2007
				≤ 9.	10.	11.	12.	≥ 13.					
U Mannheim	26	-	12	1	2	4	2	3	2,0	10,8	10,3	11,0	
U Hamburg	59	-	13	2	2	1	1	7	7,1	12,5	12,0	13,0	
...	
insgesamt	118	-	32	4	8	7	3	10	3,2	10,6	10,8	11,1	
in % kumuliert				12,5	37,5	59,4	68,8	100,0					

Master an U (Abs. vorausg.)	Studie- rende	Studien- anf.	Absolven- ten insg.	davon im ...					Fachsemester	Quartils- abstand	Median 2009	Median 2008	Median 2007
				≤ 2.	3.	4.	5.	≥ 6.					
TU Braunschweig	44	20	8	-	-	4	4	-	1,0	4,0	-	-	
...	
insgesamt	50	23	9	-	-	4	1	1	1,1	4,1	-	-	
in % kumuliert				-	-	44,4	88,9	100,0					

VI. STUDIENBEREICH BIBLIOTHEKSWISSENSCHAFT, DOKUMENTATION

VI.1 Bibliothekswissenschaft/-wesen (nicht an Verwaltungsfachhochschulen)

Bachelor an U (Zwei-Fach-BA)	Studie- rende	Studien- anf.	Absolven- ten insg.	davon im ...					Fachsemester	Quartils- abstand	Median 2009	Median 2008	Median 2007
				≤ 5.	6.	7.	8.	≥ 9.					
HU Berlin	118	43	22	3	15	2	2	-	0,7	5,5	5,4	7,5	
...	
insgesamt	263	176	22	3	15	2	2	-	0,7	5,5	5,4	7,5	
in % kumuliert				13,6	81,8	90,9	100,0	100,0					

Diplom (U)	Studie- rende	Studien- anf.	Absolven- ten insg.	davon im ...					Fachsemester	Quartils- abstand	Median 2009	Median 2008	Median 2007
				≤ 8.	9.	10.	11.	≥ 12.					
LMU München	113	22	24	6	6	8	2	2	1,8	9,0	8,4	8,6	
in % kumuliert				25,0	50,0	83,3	91,7	100,0					

Magister	Studie- rende	Studien- anf.	Absolven- ten insg.	davon im ...					Fachsemester	Quartils- abstand	Median 2009	Median 2008	Median 2007
				≤ 9.	10.	11.	12.	≥ 13.					
U Erlangen-Nürnberg	122	-	22	3	9	5	3	2	1,6	9,9	9,9	9,7	
HU Berlin	171	-	16	-	3	2	2	9	4,3	13,0	11,0	11,0	
U Mainz	216	-	27	2	4	7	6	8	2,2	11,1	11,3	11,0	
...	
insgesamt	510	-	65	5	16	14	11	19	2,7	10,8	10,9	10,8	
in % kumuliert				7,7	32,3	53,8	70,8	100,0					

Master an U (Abs. vorausg.)	Studie- rende	Studien- anf.	Absolven- ten insg.	davon im ...					Fachsemester	Quartils- abstand	Median 2009	Median 2008	Median 2007
				≤ 2.	3.	4.	5.	≥ 6.					
HU Berlin	150	93	54	-	-	54	-	-	0,5	3,5	1,5	3,5	
in % kumuliert				-	-	100,0	100,0	100,0					

VII. STUDIENBEREICH ALLGEMEINE UND VERGLEICHENDE LITERATUR- UND SPRACHWISSENSCHAFT

VII.1 Allgemeine Literaturwissenschaft

Bachelor an U (Zwei-Fach-BA)	Studie- rende	Studien- anf.	Absolven- ten insg.	davon im ...					Fachsemester	Quartils- abstand	Median 2009	Median 2008	Median 2007
				≤ 5.	6.	7.	8.	≥ 9.					
FU Berlin	137	47	23	3	7	6	2	5	2,2	6,3	6,0	-	
HU Berlin	138	34	29	2	18	5	4	-	1,1	5,7	5,7	5,5	
U Bielefeld	42	-	16	-	-	-	-	16	1,4	9,2	7,1	6,5	
U Bochum	247	78	29	1	5	6	4	13	3,2	7,6	8,1	7,7	
...	
insgesamt	610	205	97	6	30	17	10	34	3,0	6,7	7,3	6,6 *	
in % kumuliert				6,2	37,1	54,6	64,9	100,0					

Bachelor an Universitäten	Studie- rende	Studien- anf.	Absolven- ten insg.	davon im ...					Fachsemester	Quartils- abstand	Median 2009	Median 2008	Median 2007
				≤ 5.	6.	7.	8.	≥ 9.					
U Konstanz	107	19	26	3	8	6	4	5	2,2	6,3	6,4	6,4	
LMU München	74	22	18	2	5	5	5	1	1,8	6,4	6,5	5,8	
U Marburg	55	29	9	1	8	-	-	-	0,6	5,4	-	-	
U Dortmund	102	51	16	2	5	9	-	-	1,2	6,1	6,2	7,0	
FernU Hagen	-	-	9	-	-	-	-	9	5,1	15,8	16,0	15,3	
U Erfurt	137	61	19	-	13	2	3	1	1,3	5,7	5,8	5,9	
...	
insgesamt	530	207	99	8	41	22	12	16	1,9	6,0	6,4	6,6 *	
in % kumuliert				8,1	49,5	71,7	83,8	100,0					

* Median Bachelor an U einschl. Zwei-Fach-BA

Magister	Studie- rende	Studien- anf.	Absolven- ten insg.	davon im ...			Fachsemester			Quartils- abstand	Median 2009	Median 2008	Median 2007
				≤ 9.	10.	11.	12.	≥ 13.					
U Konstanz	33	-	22	-	-	1	6	15	2,8	12,7	11,3	11,7	
U Tübingen	33	-	10	3	1	-	2	4	3,9	11,5	11,0	9,8	
LMU München	173	45	14	1	6	4	2	1	1,5	10,0	10,8	9,8	
FU Berlin	135	-	36	1	2	2	3	28	5,2	14,3	10,8	10,9	
U Frankfurt a.M.	148	35	6	-	1	-	-	5	4,3	14,0	9,5	11,0	
U Osnabrück	43	-	23	5	8	6	1	3	1,6	9,8	9,5	10,8	
U Bielefeld	51	-	14	-	-	-	-	14	8,0	17,0	14,8	13,8	
U Bonn	103	-	24	13	2	3	2	4	2,9	8,9	8,9	10,1	
FernU Hagen	229	-	11	-	-	-	-	11	3,4	16,5	17,3	14,5	
U Paderborn	17	-	4	-	-	-	-	4	1,0	16,5	18,5	12,7	
U Siegen	26	-	7	2	2	-	-	3	3,8	9,8	11,3	11,0	
U Mainz	162	-	13	2	1	1	-	9	4,7	13,8	11,8	11,3	
U Saarbrücken	40	-	6	1	-	-	-	5	5,0	15,0	11,5	11,8	
...	
insgesamt	1.245	80	194	29	23	17	16	109	5,9	12,6	12,0	11,9	
in % kumuliert				14,9	26,8	35,6	43,8	100,0					

Master an U (Zwei-Fach-MA)	Studie- rende	Studien- anf.	Absolven- ten insg.	davon im ...			Fachsemester			Quartils- abstand	Median 2009	Median 2008	Median 2007
				≤ 2.	3.	4.	5.	≥ 6.					
U Bochum	28	5	10	-	1	3	4	2	1,4	4,3	3,8	3,7	
in % kumuliert					10,0	40,0	80,0	100,0					

Master an U (Abs. vorausg.)	Studie- rende	Studien- anf.	Absolven- ten insg.	davon im ...			Fachsemester			Quartils- abstand	Median 2009	Median 2008	Median 2007
				≤ 2.	3.	4.	5.	≥ 6.					
U Konstanz	32	12	7	-	-	3	3	1	1,2	4,2	-	-	
U Bayreuth	21	13	10	-	-	3	3	4	1,5	4,7	3,6	3,8	
LMU München	28	12	13	-	1	9	3	-	0,7	3,6	4,0	3,5	
FU Berlin	109	60	23	-	-	12	7	4	1,3	4,0	3,7	4,3	
U Bielefeld	47	16	12	-	-	5	2	5	1,9	4,5	3,5	3,7	
U Bochum	24	6	5	1	2	-	1	1	2,6	2,8	4,0	3,7	
U Dortmund	17	7	6	-	-	3	2	1	1,3	4,0	-	3,4	
U Paderborn	24	6	11	-	-	3	3	5	1,6	4,8	4,5	-	
U Erfurt	44	20	11	-	-	6	3	2	1,3	3,9	4,3	3,6	
...	
insgesamt	488	249	99	1	3	44	28	23	1,5	4,1	3,7	3,7	
in % kumuliert				1,0	4,0	48,5	76,8	100,0					

VII.2 Allgemeine Sprachwissenschaft/Indogermanistik

Bachelor an U (Zwei-Fach-BA)	Studie- rende	Studien- anf.	Absolven- ten insg.	davon im ...					Fachsemester	Quartils- abstand	Median 2009	Median 2008	Median 2007
				≤ 5.	6.	7.	8.	≥ 9.					
U Bielefeld	213	62	49	4	12	13	12	8	2,0	6,7	-	6,4	
U Bochum	93	17	11	-	-	1	2	8	1,4	8,5	6,8	6,0	
...	
insgesamt	642	300	66	4	16	14	16	16	2,2	6,9	6,6	5,9 *	
in % kumuliert				6,1	30,3	51,5	75,8	100,0					

* Median Bachelor an U einschl. Zwei-Fach-BA

Bachelor an Universitäten	Studie- rende	Studien- anf.	Absolven- ten insg.	davon im ...					Fachsemester	Quartils- abstand	Median 2009	Median 2008	Median 2007
				≤ 5.	6.	7.	8.	≥ 9.					
U Heidelberg	38	14	19	-	17	2	-	-	0,6	5,6	5,5	-	
U Konstanz	174	58	50	20	18	8	4	-	1,4	5,3	5,6	4,9	
U Tübingen	167	62	13	4	7	1	1	-	1,0	5,4	4,5	-	
LMU München	-	-	13	-	13	-	-	-	0,5	5,5	-	-	
U Potsdam	128	66	7	-	2	2	3	-	1,5	6,8	5,9	-	
U Frankfurt a.M.	85	46	14	-	12	1	1	-	0,6	5,6	-	-	
U Düsseldorf	88	27	23	5	10	4	2	2	1,5	5,7	6,0	-	
U Paderborn	66	17	18	2	8	3	1	4	2,2	5,9	6,5	5,7	
U Leipzig	296	117	45	3	42	-	-	-	0,5	5,5	-	-	
U Erfurt	84	35	9	-	7	1	1	-	0,6	5,6	5,6	6,3	
...	
insgesamt	1.278	531	213	34	138	22	13	6	0,8	5,5	5,8	5,9 *	
in % kumuliert				16,0	80,8	91,1	97,2	100,0					

* Median Bachelor an U einschl. Zwei-Fach-BA

Diplom (U)	Studie- rende	Studien- anf.	Absolven- ten insg.	davon im ...			Fachsemester	Quartils- abstand	Median 2009	Median 2008	Median 2007	
				≤ 8.	9.	10.						
U Potsdam	146	-	42	-	1	4	3	34	2,3	12,5	11,4	11,3
...
insgesamt	147	-	42	-	1	4	3	34	2,3	12,5	11,4	11,0
in % kumuliert				-	2,4	11,9	19,0	100,0				

Magister	Studie- rende	Studien- anf.	Absolven- ten insg.	davon im ...				Fachsemester	Quartils- abstand	Median 2009	Median 2008	Median 2007
				≤ 9.	10.	11.	≥ 13.					
U Stuttgart	74	1	5	-	1	-	2	2	1,6	11,8	12,0	11,1
U Tübingen	207	-	35	3	6	3	9	14	3,5	11,6	10,7	11,8
LMU München	241	97	42	13	8	9	7	5	2,5	10,0	9,1	8,8
FU Berlin	128	-	28	1	3	3	2	19	6,5	15,0	6,0	-
TU Berlin	111	1	15	4	1	1	1	8	6,3	12,3	-	-
U Potsdam	32	-	5	-	-	-	2	3	1,8	12,5	-	8,0
U Bremen	65	-	4	-	1	-	1	2	3,0	12,0	13,0	13,0
U Hamburg	18	-	9	-	2	1	3	3	2,1	11,5	9,8	10,5
U Marburg	10	-	4	1	2	-	1	-	1,0	9,5	-	-
U Osnabrück	11	-	5	1	1	1	1	1	2,5	10,5	8,0	14,0
U Bielefeld	33	-	10	-	-	-	-	10	5,0	15,3	14,3	13,3
U Bonn	84	-	21	8	4	3	1	5	3,7	9,6	9,4	9,2
U Düsseldorf	103	-	17	-	2	4	2	9	3,7	12,3	12,5	12,5
U Köln	114	1	12	-	1	2	6	3	1,0	11,5	10,3	11,3
U Münster	50	-	15	1	6	3	1	4	4,6	10,2	10,0	9,9
U Wuppertal	26	-	7	1	2	1	-	3	5,3	10,5	8,0	11,8
U Koblenz-Landau	9	-	5	-	1	-	2	2	2,6	11,8	9,6	-
U Mainz	164	-	20	2	2	3	4	9	3,7	11,8	10,8	11,5
U Trier	82	-	8	1	2	-	3	2	2,5	11,3	11,8	9,8
TU Chemnitz	57	-	19	-	-	1	5	13	2,7	13,1	12,3	11,5
TU Dresden	82	-	23	2	3	6	4	8	2,6	11,1	11,7	11,5
U Leipzig	118	-	26	4	5	8	3	6	2,3	10,5	11,5	10,9
U Halle	94	-	9	1	1	5	2	-	0,9	10,5	11,3	-
U Kiel	112	-	16	1	6	2	4	3	2,3	10,5	10,2	10,5
...
insgesamt	2.098	100	370	45	60	58	67	140	3,7	11,3	10,6	10,9
in % kumuliert				12,2	28,4	44,1	62,2	100,0				

Master an U (Abs. vorausg.)	Studie- rende	Studien- anf.	Absolven- ten insg.	davon im ...			Fachsemester	Quartils- abstand	Median 2009	Median 2008	Median 2007	
				≤ 2.	3.	4.						
U Freiburg	31	3	9	-	-	4	3	2	1,4	4,2	4,6	4,1
U Heidelberg	82	41	15	-	-	7	1	7	2,1	4,5	5,0	4,5
LMU München	-	1	6	-	-	6	-	-	0,5	3,5	-	-
U Potsdam	37	32	11	7	4	-	-	-	0,9	1,8	-	-
U Bielefeld	39	20	8	-	1	1	3	3	1,5	4,7	3,5	-
U Bochum	70	32	11	-	2	2	1	6	2,4	5,1	3,7	5,5
U Saarbrücken	21	1	13	-	-	10	3	-	0,7	3,7	4,0	3,6
U Leipzig	15	8	5	-	-	5	-	-	0,5	3,5	-	-
...
insgesamt	462	248	91	8	8	39	14	22	1,8	3,8	4,2	3,9
in % kumuliert				8,8	17,6	60,4	75,8	100,0				

Bachelor an U (Zwei-Fach-BA)	Studie- rende	Studien- anf.	Absolven- ten insg.	davon im ...					Fachsemester	Quartils- abstand	Median 2009	Median 2008	Median 2007
				≤ 5.	6.	7.	8.	≥ 9.					
U Siegen	149	44	27	2	8	6	8	3	1,9	6,6	5,8	-	
...	
insgesamt	158	53	27	2	8	6	8	3	1,9	6,6	5,8	-	
in % kumuliert				7,4	37,0	59,3	88,9	100,0					

Bachelor an Universitäten	Studie- rende	Studien- anf.	Absolven- ten insg.	davon im ...					Fachsemester	Quartils- abstand	Median 2009	Median 2008	Median 2007
				≤ 5.	6.	7.	8.	≥ 9.					
U Marburg	234	101	47	9	22	6	5	5	1,6	5,7	5,6	5,2	
U Bielefeld	124	37	26	-	2	20	1	3	0,7	6,6	6,4	6,6	
U Dortmund	65	30	8	-	3	3	2	-	1,3	6,3	7,2	6,6	
U Siegen	162	49	43	11	23	3	3	3	0,9	5,5	-	5,7	
U Halle	90	30	19	-	16	3	-	-	0,6	5,6	-	-	
...	
insgesamt	906	434	145	20	66	35	11	13	1,4	5,8	6,0	5,7	
in % kumuliert				13,8	59,3	83,4	91,0	100,0					

Diplom (U)	Studie- rende	Studien- anf.	Absolven- ten insg.	davon im ...					Fachsemester	Quartils- abstand	Median 2009	Median 2008	Median 2007
				≤ 8.	9.	10.	11.	≥ 12.					
U Hildesheim	60	-	10	1	1	2	3	3	2,3	10,3	9,0	9,0	
U Bonn	219	-	66	1	5	11	12	37	3,7	11,4	10,1	9,8	
U Düsseldorf	112	-	11	-	1	1	3	6	2,4	11,3	8,9	10,8	
U Halle	90	-	16	1	1	2	4	8	2,0	11,0	11,1	13,5	
...	
insgesamt	481	-	103	3	8	16	22	54	3,1	11,1	10,2	10,3	
in % kumuliert				2,9	10,7	26,2	47,6	100,0					

Magister	Studie- rende	Studien- anf.	Absolven- ten insg.	davon im ...					Fachsemester	Quartils- abstand	Median 2009	Median 2008	Median 2007
				≤ 9.	10.	11.	12.	≥ 13.					
U Hamburg	80	-	16	2	1	3	6	4	1,7	11,3	9,5	11,3	
U Göttingen	52	-	9	-	-	2	2	5	1,8	12,2	10,5	9,5	
U Lüneburg	224	-	44	6	5	10	11	12	2,2	11,1	10,8	11,4	
U Bielefeld	11	-	4	-	-	-	-	4	4,0	16,0	13,5	11,4	
...	
insgesamt	371	-	74	8	6	15	19	26	2,5	11,4	10,9	11,3	
in % kumuliert				10,8	18,9	39,2	64,9	100,0					

Master an U (Abs. vorausg.)	Studie- rende	Studien- anf.	Absolven- ten insg.	davon im ...					Fachsemester	Quartils- abstand	Median 2009	Median 2008	Median 2007
				≤ 2.	3.	4.	5.	≥ 6.					
U Bielefeld	45	29	22	-	4	7	7	4	1,6	4,0	3,5	2,5	
U Siegen	13	4	6	-	-	3	2	1	1,3	4,0	3,5	3,5	
...	
insgesamt	169	94	32	-	5	12	9	6	1,5	3,9	3,5	2,8	
in % kumuliert					15,6	53,1	81,3	100,0					

VII.4 Berufsbezogene Fremdsprachenausbildung

Bachelor an Universitäten	Studie- rende	Studien- anf.	Absolven- ten insg.	davon im ...					Fachsemester	Quartils- abstand	Median 2009	Median 2008	Median 2007
				≤ 5.	6.	7.	8.	≥ 9.					
U Hildesheim	314	121	57	19	25	8	2	3	1,2	5,4	4,9	5,0	
in % kumuliert				33,3	77,2	91,2	94,7	100,0					

Diplom (U)	Studie- rende	Studien- anf.	Absolven- ten insg.	davon im ...					Fachsemester	Quartils- abstand	Median 2009	Median 2008	Median 2007
				≤ 8.	9.	10.	11.	≥ 12.					
U Kassel	-	-	24	1	5	10	4	4	1,5	9,6	9,4	9,8	
U Hildesheim	85	-	21	1	-	5	5	10	3,5	10,9	9,7	11,3	
insgesamt	85	-	45	2	5	15	9	14	2,4	10,1	9,6	10,6	
in % kumuliert				4,4	15,6	48,9	68,9	100,0					

Magister	Studie- rende	Studien- anf.	Absolven- ten insg.	davon im ...					Fachsemester	Quartils- abstand	Median 2009	Median 2008	Median 2007
				≤ 9.	10.	11.	12.	≥ 13.					
TU Chemnitz	43	-	9	1	-	1	4	3	2,2	11,6	10,9	11,3	
in % kumuliert				11,1	11,1	22,2	66,7	100,0					

Master an KH (Abs. vorausg.)	Studie- rende	Studien- anf.	Absolven- ten insg.	davon im ...					Fachsemester	Quartils- abstand	Median 2009	Median 2008	Median 2007
				≤ 2.	3.	4.	5.	≥ 6.					
HMTM Hannover	-	-	12	-	-	1	6	5	1,3	4,8	5,0	3,8	
in % kumuliert						8,3	58,3	100,0					

Master an U (Abs. vorausg.)	Studie- rende	Studien- anf.	Absolven- ten insg.	davon im ...					Fachsemester	Quartils- abstand	Median 2009	Median 2008	Median 2007
				≤ 2.	3.	4.	5.	≥ 6.					
U Hildesheim	25	8	4	-	-	-	1	3	1,0	5,5	4,2	4,8	
U Siegen	33	16	9	-	-	-	3	6	1,9	6,1	3,3	3,5	
insgesamt	58	24	13	-	-	-	4	9	1,9	5,8	3,8	4,5	
in % kumuliert				-	-	-	30,8	100,0					

VII.5 Computerlinguistik

Bachelor an U (Zwei-Fach-BA)	Studie- rende	Studien- anf.	Absolven- ten insg.	davon im ...					Fachsemester	Quartils- abstand	Median 2009	Median 2008	Median 2007
				≤ 5.	6.	7.	8.	≥ 9.					
U Regensburg	71	27	4	-	1	1	2	-	1,5	7,0	5,5	-	
...	
insgesamt	111	53	4	-	1	1	2	-	1,5	7,0	5,5	-	
in % kumuliert				-	25,0	50,0	100,0	100,0					

Bachelor an Universitäten	Studie- rende	Studien- anf.	Absolven- ten insg.	davon im ...					Fachsemester	Quartils- abstand	Median 2009	Median 2008	Median 2007
				≤ 5.	6.	7.	8.	≥ 9.					
U Heidelberg	81	17	5	1	-	1	2	1	1,6	7,3	7,4	6,0	
U Tübingen	24	10	11	6	4	-	1	-	1,2	4,9	5,5	-	
U Saarbrücken	57	26	4	-	1	1	2	-	1,5	7,0	5,8	6,0	
...	
insgesamt	207	72	20	7	5	2	5	1	2,5	5,6	5,8	6,0	
in % kumuliert				35,0	60,0	70,0	95,0	100,0					

Diplom (U)	Studie- rende	Studien- anf.	Absolven- ten insg.	davon im ...					Fachsemester	Quartils- abstand	Median 2009	Median 2008	Median 2007
				≤ 8.	9.	10.	11.	≥ 12.					
U Stuttgart	150	19	7	1	-	-	-	6	2,9	13,5	10,5	-	
U Potsdam	57	-	8	-	1	-	3	4	2,7	11,0	13,8	13,0	
...	
insgesamt	212	19	16	1	1	-	3	11	3,8	12,3	12,0	12,0	
in % kumuliert				6,3	12,5	12,5	31,3	100,0					

Magister	Studie- rende	Studien- anf.	Absolven- ten insg.	davon im ...					Fachsemester	Quartils- abstand	Median 2009	Median 2008	Median 2007
				≤ 9.	10.	11.	12.	≥ 13.					
U Heidelberg	84	-	11	2	1	3	-	5	3,0	10,8	11,5	10,3	
U Erlangen-Nürnberg	36	-	7	2	2	-	-	3	5,5	9,8	10,3	8,8	
LMU München	161	38	19	7	3	-	3	6	5,8	9,8	10,2	10,3	
U Regensburg	54	-	23	4	4	4	4	7	3,0	10,9	10,4	11,9	
U Köln	50	-	5	2	1	-	-	2	8,5	9,5	12,8	12,5	
U Trier	41	-	5	-	1	-	-	4	2,5	14,5	12,5	10,0	
...	
insgesamt	447	38	73	18	12	7	8	28	4,7	10,9	10,8	10,8	
in % kumuliert				24,7	41,1	50,7	61,6	100,0					

Master an U (Abs. vorausg.)	Studie- rende	Studien- anf.	Absolven- ten insg.	davon im ...					Fachsemester	Quartils- abstand	Median 2009	Median 2008	Median 2007
				≤ 2.	3.	4.	5.	≥ 6.					
U Saarbrücken	35	13	9	3	1	2	2	1	2,6	3,3	3,4	4,0	
...	
insgesamt	63	29	11	3	1	3	3	1	2,5	3,5	3,5	4,0	
in % kumuliert				27,3	36,4	63,6	90,9	100,0					

VIII. STUDIENBEREICH ALTPHILOLOGIE (KLASS. PHILOLOGIE), NEUGRIECHISCH

VIII.1 Griechisch

Lehramt Gymnasien	Studie- rende	Studien- anf.	Absolven- ten insg.	davon im ...					Fachsemester	Quartils- abstand	Median 2009	Median 2008	Median 2007
				≤ 8.	9.	10.	11.	≥ 12.					
U Göttingen	1	-	5	1	1	-	2	1	2,6	10,3	12,5	11,5	
...	
insgesamt	148	38	26*	6	3	2	4	9	3,8	10,3	11,7	10,0	
in % kumuliert				25,0	37,5	45,8	62,5	100,0					

* darunter Fälle ohne Angabe des Fachsemesters

VIII.2 Klassische Philologie

Bachelor an U (Zwei-Fach-BA)	Studie- rende	Studien- anf.	Absolven- ten insg.	davon im ...		Fachsemester			Quartils- abstand	Median 2009	Median 2008	Median 2007
				≤ 5.	6.	7.	8.	≥ 9.				
U Bochum	120	28	5	-	-	1	1	3	3,6	10,3	6,8	7,3
...
insgesamt	182	63	5	-	-	1	1	3	3,6	10,3	6,8	7,3
in % kumuliert						20,0	40,0	100,0				

VIII.3 Latein

Bachelor an U (Zwei-Fach-BA)	Studie- rende	Studien- anf.	Absolven- ten insg.	davon im ...		Fachsemester			Quartils- abstand	Median 2009	Median 2008	Median 2007
				≤ 5.	6.	7.	8.	≥ 9.				
U Göttingen	86	33	12	-	1	7	4	-	1,0	6,7	5,5	-
U Osnabrück	111	37	6	-	3	-	3	-	2,0	6,0	7,5	-
U Münster	130	37	19	1	2	12	4	-	0,8	6,5	5,5	-
...
insgesamt	390	147	42	1	7	20	14	-	1,1	6,7	5,6	5,5
in % kumuliert				2,4	19,0	66,7	100,0	100,0				

Lehramt Bachelor (soweit keine Diffe- renzierung mögl.)	Studie- rende	Studien- anf.	Absolven- ten insg.	davon im ...		Fachsemester			Quartils- abstand	Median 2009	Median 2008	Median 2007
				≤ 5.	6.	7.	8.	≥ 9.				
FU Berlin	53	15	11	-	1	7	2	1	0,9	6,6	5,5	-
HU Berlin	83	29	6	-	3	2	1	-	1,3	6,0	-	-
...
insgesamt	233	122	20	1	5	9	3	2	1,2	6,4	11,5	-
in % kumuliert				5,0	30,0	75,0	90,0	100,0				

Lehramt Bachelor Gymnasien	Studie- rende	Studien- anf.	Absolven- ten insg.	davon im ...		Fachsemester			Quartils- abstand	Median 2009	Median 2008	Median 2007
				≤ 5.	6.	7.	8.	≥ 9.				
U Potsdam	56	33	7	-	4	-	2	1	2,2	5,9	5,5	-
...
insgesamt	124	64	7	-	4	-	2	1	2,2	5,9	5,5	-
in % kumuliert					57,1	57,1	85,7	100,0				

Lehramt Gymnasien	Studie- rende	Studien- anf.	Absolven- ten insg.	davon im ...		Fachsemester			Quartils- abstand	Median 2009	Median 2008	Median 2007
				≤ 8.	9.	10.	11.	≥ 12.				
U Freiburg	100	31	11	-	-	-	3	8	2,2	11,6	11,8	11,5
U Heidelberg	124	25	12	3	-	3	-	6	8,0	10,0	11,8	11,0
U Konstanz	37	24	6	1	-	-	3	2	1,1	10,7	8,0	10,0
U Tübingen	92	27	5	1	-	1	1	2	3,5	10,5	9,0	8,0
KU Eichstätt-Ingolstadt	52	12	9	-	1	6	2	-	0,8	9,6	10,5	9,7
LMU München	232	72	19	3	1	7	4	4	1,7	9,8	10,5	10,5
U Regensburg	201	68	13	1	-	1	4	7	1,3	11,1	10,3	11,2
U Würzburg	142	33	10	2	1	2	3	2	2,3	10,0	9,8	10,4
HU Berlin	29	-	11	-	1	3	1	6	2,7	11,2	9,7	9,0
U Potsdam	16	-	9	1	1	-	-	7	5,7	11,8	12,8	11,0
U Frankfurt a.M.	59	16	4	1	-	-	1	2	8,0	11,0	13,0	11,5
U Gießen	72	21	8	1	2	1	1	3	3,0	10,0	9,5	11,0
U Marburg	97	33	5*	-	2	-	-	1	7,9	8,8	12,0	2,5
U Göttingen	75	-	17	-	1	3	5	8	2,5	10,9	11,5	11,5
U Osnabrück	11	-	6	-	-	-	2	4	1,1	11,3	12,5	12,0
U Münster	61	-	5	-	-	-	2	3	1,0	11,2	4,5	-
TU Dresden	64	3	4	-	-	-	2	2	1,0	11,0	8,5	10,0
U Leipzig	44	-	9	-	-	2	4	3	1,7	10,6	11,8	12,0
U Halle	74	-	5	1	-	-	1	3	1,6	11,3	-	12,8
U Kiel	125	-	5	1	-	1	-	3	3,6	12,3	11,0	13,5
U Jena	90	23	11	2	-	3	2	4	2,2	10,3	12,7	10,0
...
insgesamt	2.530	530	207*	19	12	36	48	90	2,2	10,7	11,2	11,1
in % kumuliert				9,3	15,1	32,7	56,1	100,0				

* darunter Fälle ohne Angabe des Fachsemesters

Lehramt Oberstufe/ S II, allgemein- bildende Schulen	Studie- rende	Studien- anf.	Absolven- ten insg.	davon im ...		Fachsemester			Quartils- abstand	Median 2009	Median 2008	Median 2007
				≤ 8.	9.	10.	11.	≥ 12.				
U Köln	30	-	21	18	-	1	-	2	1,4	3,8	3,7	9,5
U Münster	30	-	14	-	-	-	-	14	3,9	15,0	13,2	12,6
...
insgesamt	79	-	42	18	-	2	-	22	12,9	12,3	10,3	12,7
in % kumuliert				42,9	42,9	47,6	47,6	100,0				

Master an U (Abs. vorausg.)	Studie- rende	Studien- anf.	Absolven- ten insg.	davon im ...					Quartils- abstand	Median 2009	Median 2008	Median 2007
				≤ 2.	3.	4.	5.	≥ 6.				
HU Berlin	56	19	11	-	2	-	4	5	1,6	4,9	4,8	5,3
U Bielefeld	56	28	9	-	-	4	3	2	1,4	4,2	-	-
U Jena	124	47	60	-	2	24	22	12	1,3	4,2	3,8	4,5
...
insgesamt	283	133	81	-	4	29	29	19	1,4	4,3	3,9	4,6
in % kumuliert				-	4,9	40,7	76,5	100,0				

IX.3 Germanistik/Deutsch

Bachelor an U (Zwei-Fach-BA)	Studie- rende	Studien- anf.	Absolven- ten insg.	davon im ...					Quartils- abstand	Median 2009	Median 2008	Median 2007
				≤ 5.	6.	7.	8.	≥ 9.				
U Regensburg	128	38	17	1	4	6	3	3	1,8	6,6	5,7	-
FU Berlin	190	61	26	2	9	7	6	2	1,8	6,3	7,5	-
HU Berlin	227	65	36	3	23	1	6	3	1,7	5,7	5,6	-
U Potsdam	286	130	14	1	12	1	-	-	0,6	5,5	-	-
U Bremen	-	-	49	1	44	-	4	-	0,6	5,5	5,5	-
U Greifswald	299	141	20	-	5	5	9	1	1,6	7,0	6,8	-
TU Braunschweig	205	30	77	1	54	1	17	4	1,8	5,7	5,6	-
U Göttingen	477	148	65	4	28	30	3	-	1,1	6,0	5,5	-
U Hannover	328	101	68	4	22	29	11	2	1,3	6,3	5,6	-
U Hildesheim	469	165	59	8	46	3	2	-	0,6	5,5	5,5	-
U Oldenburg	342	86	90	8	65	5	10	2	0,7	5,6	5,5	-
U Osnabrück	128	40	32	2	22	4	4	-	0,7	5,6	5,5	-
H Vechta	603	204	174	9	141	10	11	3	0,6	5,6	5,6	-
RWTH Aachen	99	40	11	-	6	1	3	1	2,0	5,9	5,5	-
U Bielefeld	650	140	153	12	53	47	14	27	1,7	6,2	6,3	-
U Bochum	1.153	199	171	12	46	39	29	45	2,5	6,7	6,9	-
U Bonn	645	339	63	4	58	1	-	-	0,5	5,5	-	-
U Düsseldorf	776	270	168	7	138	15	7	1	0,6	5,6	5,5	-
U Münster	703	107	230	7	130	68	25	-	1,1	5,8	5,5	-
U Paderborn	130	39	33	-	3	9	10	11	1,9	7,5	6,9	-
U Wuppertal	686	59	9	-	1	3	3	2	1,5	7,2	7,5	-
U Magdeburg	-	-	13	-	13	-	-	-	0,5	5,5	-	-
U Jena	227	123	4	3	1	-	-	-	0,7	4,7	-	-
...
insgesamt	10.187	3.431	1.589	91	928	286	177	107	1,3	5,8	5,7	-
in % kumuliert				5,7	64,1	82,1	93,3	100,0				

Bachelor an Universitäten	Studie- rende	Studien- anf.	Absolven- ten insg.	davon im ...					Quartils- abstand	Median 2009	Median 2008	Median 2007
				≤ 5.	6.	7.	8.	≥ 9.				
U Freiburg	185	86	21	-	16	5	-	-	0,7	5,7	5,7	5,8
U Karlsruhe	222	79	35	-	6	7	12	10	1,9	7,4	6,6	-
U Mannheim	142	40	33	-	13	7	8	5	2,0	6,5	5,9	6,3
U Stuttgart	194	131	5	-	2	2	-	1	1,3	6,3	6,3	5,8
U Tübingen	187	59	28	3	17	7	1	-	0,9	5,6	5,5	5,7
U Bayreuth	83	25	20	-	14	3	3	-	1,0	5,7	5,5	-
U Hamburg	240	80	38	9	15	5	3	6	1,9	5,7	5,5	-
U Marburg	227	92	34	7	13	8	4	2	1,6	5,8	5,7	-
U Rostock	100	-	26	-	8	9	8	1	1,5	6,6	7,3	-
U Mainz	239	20	23	-	6	4	4	9	3,2	7,4	5,5	-
TU Chemnitz	163	52	13	-	13	-	-	-	0,5	5,5	-	-
U Leipzig	194	95	8	-	8	-	-	-	0,5	5,5	-	-
U Erfurt	198	90	41	1	30	4	5	1	0,7	5,7	5,5	-
...
insgesamt	3.673	1.386	328	21	163	61	48	35	1,6	5,9	5,9	6,2
in % kumuliert				6,4	56,1	74,7	89,3	100,0				

Diplom (U)	Studie- rende	Studien- anf.	Absolven- ten insg.	davon im ...					Quartils- abstand	Median 2009	Median 2008	Median 2007
				≤ 8.	9.	10.	11.	≥ 12.				
U Bamberg	209	-	67	4	13	25	10	15	1,8	9,7	9,7	9,6
...
insgesamt	226	3	70	7	13	25	10	15	1,9	9,6	9,5	9,5
in % kumuliert				10,0	28,6	64,3	78,6	100,0				

Diplom (U) Übersetzer	Studie- rende	Studien- anf.	Absolven- ten insg.	davon im ...					Quartils- abstand	Median 2009	Median 2008	Median 2007
				≤ 8.	9.	10.	11.	≥ 12.				
U Mainz	331	-	67	1	3	11	11	41	3,9	12,2	11,7	11,9
U Saarbrücken	40	-	6	1	3	-	-	2	5,1	8,7	8,3	9,6
insgesamt	371	-	73	2	6	11	11	43	4,0	12,1	11,5	11,6
in % kumuliert				2,7	11,0	26,0	41,1	100,0				

Lehramt Bachelor (soweit keine Differenzierung mögl.)	Studierende	Studienanf.	Absolventen insg.	davon im ...					Fachsemester	Quartilsabstand	Median 2009	Median 2008	Median 2007
				≤ 5.	6.	7.	8.	≥ 9.					
FU Berlin	130	32	27	-	14	10	1	2	1,1	6,0	7,5	-	
HU Berlin	118	23	13	1	9	-	3	-	0,7	5,6	-	-	
U Dortmund	202	116	13	2	5	5	1	-	1,3	5,9	5,5	-	
U Leipzig	331	156	41	-	41	-	-	-	0,5	5,5	-	-	
...	
insgesamt	1.626	1.178	94	3	69	15	5	2	0,7	5,6	5,6	-	
in % kumuliert				3,2	76,6	92,6	97,9	100,0					

Lehramt Bachelor Grundschulen/S I	Studierende	Studienanf.	Absolventen insg.	davon im ...					Fachsemester	Quartilsabstand	Median 2009	Median 2008	Median 2007
				≤ 5.	6.	7.	8.	≥ 9.					
U Potsdam	89	25	14	-	6	1	4	3	2,3	7,0	5,6	-	
U Bremen	311	73	75	3	55	11	6	-	0,7	5,6	5,4	-	
U Lüneburg	313	127	61	-	61	-	-	-	0,5	5,5	-	-	
U Dortmund	496	203	61	5	36	15	5	-	1,0	5,7	5,5	-	
U Münster	537	130	184	3	100	64	17	-	1,1	5,9	5,5	-	
...	
insgesamt	1.891	635	395	11	258	91	32	3	1,0	5,7	5,5	-	
in % kumuliert				2,8	68,1	91,1	99,2	100,0					

Lehramt Bachelor Gymnasien	Studierende	Studienanf.	Absolventen insg.	davon im ...					Fachsemester	Quartilsabstand	Median 2009	Median 2008	Median 2007
				≤ 5.	6.	7.	8.	≥ 9.					
U Potsdam	210	46	37	2	18	10	4	3	1,4	5,9	5,7	-	
...	
insgesamt	389	148	37	2	18	10	4	3	1,4	5,9	5,7	-	
in % kumuliert				5,4	54,1	81,1	91,9	100,0					

Lehramt Bachelor SI / Primarstufe	Studierende	Studienanf.	Absolventen insg.	davon im ...					Fachsemester	Quartilsabstand	Median 2009	Median 2008	Median 2007
				≤ 5.	6.	7.	8.	≥ 9.					
U Potsdam	39	5	4	-	1	1	-	2	2,5	7,0	5,6	-	
...	
insgesamt	39	5	4	-	1	1	-	2	2,5	7,0	5,6	-	
in % kumuliert					25,0	50,0	50,0	100,0					

LA Bachelor Sonder-/Förderschulen	Studierende	Studienanf.	Absolventen insg.	davon im ...					Fachsemester	Quartilsabstand	Median 2009	Median 2008	Median 2007
				≤ 5.	6.	7.	8.	≥ 9.					
U Dortmund	276	106	70	9	41	13	7	-	1,0	5,6	5,5	-	
...	
insgesamt	276	106	73	9	44	13	7	-	0,9	5,6	5,5	-	
in % kumuliert				12,3	72,6	90,4	100,0	100,0					

Lehramt Berufliche Schulen	Studierende	Studienanf.	Absolventen insg.	davon im ...					Fachsemester	Quartilsabstand	Median 2009	Median 2008	Median 2007
				≤ 6.	9.	10.	11.	≥ 12.					
U Münster	23	-	4	-	1	2	-	1	1,0	9,5	7,0	17,5	
U Paderborn	62	16	5	3	-	-	1	1	4,5	7,5	6,0	7,0	
U Wuppertal	25	-	7	-	1	-	2	4	1,4	11,2	8,5	6,0	
...	
insgesamt	298	64	21	7	2	2	3	7	4,5	9,8	6,8	8,5	
in % kumuliert				33,3	42,9	52,4	66,7	100,0					

Lehramt Grund- und Hauptschulen	Studierende	Studienanf.	Absolventen insg.	davon im ...					Fachsemester	Quartilsabstand	Median 2009	Median 2008	Median 2007
				≤ 6.	7.	8.	9.	≥ 10.					
PH Freiburg i.Br.	699	207	162	20	28	43	40	31	2,0	7,8	7,8	8,3	
PH Heidelberg	841	195	172	4	27	65	35	41	1,8	7,8	7,7	7,7	
PH Karlsruhe	684	203	139	23	29	49	20	18	1,8	7,4	7,4	8,0	
PH Ludwigsburg	747	203	157	18	34	46	33	26	2,0	7,6	7,7	7,8	
PH Schwäbisch Gmünd	514	112	122	28	32	37	17	8	1,8	7,0	6,8	7,5	
PH Weingarten	529	120	127	25	44	40	11	7	1,5	6,9	7,0	7,2	
FU Berlin	77	-	20	-	-	-	2	18	6,7	12,0	10,9	9,1	
HU Berlin	43	-	16	-	-	3	1	12	4,0	11,3	9,8	11,0	
U Rostock	2	1	17	-	-	-	3	14	2,1	9,8	9,7	10,0	
U Koblenz-Landau	103	9	163*	5	54	54	27	21	1,6	7,4	7,4	7,1	
U Flensburg	171	-	102	-	2	19	53	28	1,1	8,6	8,2	7,3	
...	
insgesamt	4.432	1.055	1.199*	123	250	356	242	226	2,0	7,6	7,7	7,7	
in % kumuliert				10,3	31,2	60,9	81,1	100,0					

* darunter Fälle ohne Angabe des Fachsemesters

Lehramt Grund- schulen	Studie- rende	Studien- anf.	Absolven- ten insg.	davon im ...			Fachsemester			Quartils- abstand	Median 2009	Median 2008	Median 2007
				≤ 6.	7.	8.	9.	≥ 10.					
U Frankfurt a.M.	340	38	155	22	78	24	10	21	1,5	6,7	6,8	7,6	
U Gießen	462	89	126	79	25	7	1	14	1,3	5,8	7,7	8,0	
U Kassel	450	130	110*	60	26	7	7	9	1,4	5,9	8,1	8,0	
U Dortmund	102	-	59	33	3	19	2	2	2,9	5,6	5,3	4,9	
U Duisburg-Essen	613	122	124	2	16	40	35	31	1,7	8,1	7,8	7,1	
U Köln	745	188	65	40	14	6	2	3	2,0	5,5	-	-	
U Münster	328	-	180	-	-	18	90	72	1,5	8,8	8,3	7,3	
U Paderborn	342	127	76	1	4	21	30	20	1,4	8,4	7,6	7,4	
U Siegen	208	35	51	11	8	14	12	6	2,2	7,5	5,8	-	
U Wuppertal	353	-	96	-	5	19	37	35	1,5	8,6	8,2	7,3	
TU Dresden	2	1	15	2	7	4	1	1	1,3	6,8	7,2	7,6	
U Halle	113	-	36	-	4	17	6	9	1,7	7,8	7,9	7,6	
...	
insgesamt	5.493	1.059	1.093*	250	190	196	233	223	2,7	7,5	7,8	7,6	
in % kumuliert				22,9	40,3	58,2	79,6	100,0					

* darunter Fälle ohne Angabe des Fachsemesters

Lehramt Grund- schulen/S I	Studie- rende	Studien- anf.	Absolven- ten insg.	davon im ...			Fachsemester			Quartils- abstand	Median 2009	Median 2008	Median 2007
				≤ 6.	7.	8.	9.	≥ 10.					
TU Braunschweig	-	-	9	-	-	-	-	9	2,0	13,5	10,9	9,2	
U Hannover	15	-	7	-	-	-	-	7	0,7	11,5	8,8	7,8	
U Hildesheim	19	-	8	-	1	-	-	7	1,7	11,0	8,8	8,4	
U Lüneburg	183	-	121	-	5	24	39	53	1,8	8,8	8,6	8,6	
U Oldenburg	27	-	24	-	1	-	-	23	2,3	12,0	9,5	9,0	
U Osnabrück	202	-	75	2	1	17	24	31	2,0	8,7	8,6	8,6	
H Vechta	16	-	12	-	-	-	-	12	1,8	13,5	10,6	8,7	
...	
insgesamt	527		257	3	8	41	63	142	3,4	9,3	9,0	8,7	
in % kumuliert				1,2	4,3	20,2	44,7	100,0					

Lehramt Grund- stufe/Primarstufe	Studie- rende	Studien- anf.	Absolven- ten insg.	davon im ...			Fachsemester			Quartils- abstand	Median 2009	Median 2008	Median 2007
				≤ 6.	7.	8.	9.	≥ 10.					
U Bremen	114	-	54	-	-	14	13	27	2,4	9,0	9,4	8,8	
U Dortmund	38	-	9	-	-	-	1	8	3,1	12,3	11,3	8,8	
U Köln	27	1	83	54	11	5	1	12	2,0	5,5	5,6	7,1	
U Münster	22	-	16	-	-	-	10	6	4,3	8,8	10,9	8,8	
...	
insgesamt	248	1	169	55	11	19	26	58	4,3	8,0	8,6	8,7	
in % kumuliert				32,5	39,1	50,3	65,7	100,0					

Lehramt Gymnasien	Studie- rende	Studien- anf.	Absolven- ten insg.	davon im ...			Fachsemester			Quartils- abstand	Median 2009	Median 2008	Median 2007
				≤ 6.	9.	10.	11.	≥ 12.					
U Freiburg	492	73	80	10	6	12	13	39	2,9	10,9	11,3	11,2	
U Heidelberg	693	108	83	7	5	7	21	43	2,3	11,1	11,4	11,4	
U Karlsruhe	170	34	46	11	-	10	6	19	2,5	10,3	9,9	9,5	
U Konstanz	303	52	44	2	5	14	9	14	2,1	10,1	10,4	10,0	
U Mannheim	295	46	45	5	3	13	8	16	2,4	10,2	10,3	10,3	
U Stuttgart	438	131	77	12	8	20	20	17	2,0	9,9	9,8	9,0	
U Tübingen	802	118	86	13	4	17	23	29	2,2	10,4	10,8	11,0	
U Augsburg	638	131	73	4	10	33	14	12	1,4	9,7	10,0	9,9	
U Bamberg	357	70	50	-	10	23	9	8	1,4	9,7	10,1	10,0	
U Bayreuth	266	71	26	-	7	5	9	5	1,9	10,1	10,1	10,8	
KU Eichstätt-Ingolstadt	163	51	26	-	7	10	4	5	1,7	9,6	10,1	9,8	
U Erlangen-Nürnberg	690	147	71	-	7	15	25	24	1,7	10,5	11,0	10,4	
LMU München	1.431	331	113	7	11	28	31	36	2,1	10,3	10,4	10,4	
TU München	-	-	9	1	4	3	-	1	1,3	8,9	12,5	10,5	
U Passau	248	50	38	5	13	7	12	1	1,9	9,1	9,8	9,4	
U Regensburg	719	143	127	9	15	41	35	27	1,7	10,0	10,2	10,1	
U Würzburg	814	171	96	8	25	31	21	11	1,7	9,5	10,0	10,0	
FU Berlin	133	-	53	6	2	4	10	31	4,3	11,6	12,0	12,5	
TU Berlin	84	-	14	-	-	2	1	11	3,4	13,0	11,9	11,5	
HU Berlin	139	-	47	2	3	5	5	32	5,9	11,9	11,9	12,2	
U Potsdam	119	-	50	3	5	8	6	28	3,2	11,4	10,9	10,1	
U Frankfurt a.M.	352	88	44	2	11	9	6	16	2,9	10,0	10,1	10,7	
U Gießen	269	55	52*	13	12	12	3	11	2,4	9,0	11,4	10,7	
U Kassel	326	56	36	12	8	5	5	6	2,8	8,8	10,2	9,9	
U Marburg	540	144	56*	6	11	11	7	8	2,2	9,4	9,7	10,0	
U Greifswald	437	78	26	-	1	5	3	17	4,1	11,4	11,4	12,3	
U Rostock	301	41	52	-	3	10	16	23	2,0	10,8	11,0	11,1	
TU Braunschweig	40	-	19	-	-	-	1	18	2,3	13,5	11,7	11,4	
U Göttingen	210	-	72	2	1	10	5	54	2,8	12,1	11,6	11,2	
U Hannover	88	-	34	-	1	4	11	18	2,4	11,2	10,7	10,8	
U Oldenburg	12	-	11	-	-	-	4	7	-	12,5	10,8	10,0	
U Osnabrück	22	-	28	2	-	1	11	14	1,5	11,0	10,0	9,4	

noch: Lehramt Gymnasien	Studie- rende	Studien- anf.	Absolven- ten insg.	davon im ...			Fachsemester			Quartils- abstand	Median 2009	Median 2008	Median 2007
				≤ 8.	9.	10.	11.	≥ 12.					
U Bochum	-	-	17	-	-	17	-	-	0,5	9,5	8,8	9,5	
U Dortmund	62	-	8	7	1	-	-	-	1,2	7,0	8,0	4,5	
U Duisburg-Essen	571	173	36	2	1	4	15	14	1,4	10,7	9,6	11,5	
U Münster	284	-	89	4	3	19	32	31	1,6	10,6	9,6	11,5	
U Paderborn	432	67	58	8	9	18	9	14	2,2	9,7	9,4	8,0	
U Siegen	246	68	46	17	13	9	5	2	2,3	8,5	8,5	-	
U Wuppertal	240	-	20	-	3	5	6	6	1,9	10,3	9,3	8,0	
U Mainz	669	2	68*	4	11	7	13	24	3,3	10,6	9,9	10,1	
U Trier	418	1	44*	-	5	14	4	17	2,6	10,3	10,0	9,8	
U Saarbrücken	381	62	21	-	-	3	2	16	2,2	12,1	12,0	13,0	
TU Dresden	212	6	25	4	11	5	4	1	1,5	8,8	10,1	9,7	
U Leipzig	350	-	83	-	2	12	13	56	1,8	11,5	11,4	12,6	
U Halle	83	-	21	-	-	-	4	17	1,3	11,7	11,1	11,0	
U Magdeburg	104	-	46	-	4	12	9	21	2,7	10,8	11,5	10,9	
U Kiel	334	-	61	2	1	4	13	41	3,6	11,8	10,4	10,3	
U Jena	329	52	52	2	-	8	15	27	1,7	11,1	10,9	11,3	
...	
insgesamt	17.457	2.878	2.384*	195	263	512	499	888	2,5	10,4	10,6	10,5	
in % kumuliert				8,3	19,4	41,2	62,3	100,0					

* darunter Fälle ohne Angabe des Fachsemesters

Lehramt Haupt- u. Realschulen/Unter- u. Mittelstufe Gymn.	Studie- rende	Studien- anf.	Absolven- ten insg.	davon im ...			Fachsemester			Quartils- abstand	Median 2009	Median 2008	Median 2007
				≤ 6.	7.	8.	9.	≥ 10.					
U Frankfurt a.M.	276	104	48	7	30	2	3	6	0,8	6,6	7,7	7,7	
U Gießen	246	62	59	18	14	14	4	9	2,1	6,8	8,8	8,4	
U Kassel	284	58	61*	14	19	11	7	9	2,1	6,8	7,5	8,8	
U Rostock	159	34	6	-	-	-	-	6	1,1	9,8	8,3	-	
U Dortmund	58	-	9	1	6	1	1	-	0,8	6,6	6,2	9,1	
U Duisburg-Essen	273	79	34	2	1	4	6	21	3,5	10,2	8,5	7,0	
U Köln	235	42	13	10	3	-	-	-	1,3	5,3	-	-	
U Münster	79	-	42	1	-	1	13	27	2,0	9,5	8,6	7,4	
U Paderborn	353	65	52	2	4	17	12	17	1,9	8,3	7,9	7,1	
U Siegen	92	16	22	6	-	4	8	4	2,9	8,1	5,0	-	
U Wuppertal	152	-	30	-	1	3	9	17	1,5	9,2	8,4	7,1	
U Halle	22	-	5	-	-	-	-	5	1,0	11,8	7,5	-	
U Magdeburg	20	-	6	-	-	-	1	5	0,8	10,5	10,0	13,5	
U Jena	104	22	5	-	-	-	-	5	1,3	10,3	10,0	13,3	
...	
insgesamt	2515	526	396*	61	78	57	64	135	3,1	8,0	8,2	7,9	
in % kumuliert				15,4	35,2	49,6	65,8	100,0					

* darunter Fälle ohne Angabe des Fachsemesters

Lehramt Master (soweit keine Diffe- renzierung mögl.)	Studie- rende	Studien- anf.	Absolven- ten insg.	davon im ...			Fachsemester			Quartils- abstand	Median 2009	Median 2008	Median 2007
				≤ 2.	3.	4.	5.	≥ 6.					
U Potsdam	28	18	9	1	7	1	-	-	0,6	2,5	3,1	-	
...	
insgesamt	129	76	9	1	7	1	-	-	0,6	2,5	3,1	1,9	
in % kumuliert				11,1	88,9	100,0	100,0	100,0					

LA Master Grund- und Hauptschulen	Studie- rende	Studien- anf.	Absolven- ten insg.	davon im ...			Fachsemester			Quartils- abstand	Median 2009	Median 2008	Median 2007
				≤ 2.	3.	4.	5.	≥ 6.					
TU Braunschweig	41	36	33	29	2	2	-	-	0,6	1,6	1,6	-	
U Hildesheim	113	96	36	19	15	2	-	-	1,1	1,9	1,5	-	
U Oldenburg	21	23	5	5	-	-	-	-	0,5	1,5	-	-	
H Vechta	67	67	24	24	-	-	-	-	0,5	1,5	-	-	
...	
insgesamt	302	282	98	77	17	4	-	-	0,6	1,6	1,5	-	
in % kumuliert				78,6	95,9	100,0	100,0	100,0					

Lehramt Master Grundschulen	Studie- rende	Studien- anf.	Absolven- ten insg.	davon im ...			Fachsemester			Quartils- abstand	Median 2009	Median 2008	Median 2007
				≤ 2.	3.	4.	5.	≥ 6.					
U Bielefeld	-	-	45	15	16	10	4	-	1,6	2,5	1,8	-	
U Dortmund	33	51	15	15	-	-	-	-	0,5	1,5	-	-	
U Münster	87	144	40	39	1	-	-	-	0,5	1,5	-	-	
...	
insgesamt	120	195	100	69	17	10	4	-	1,0	1,7	1,8	-	
in % kumuliert				69,0	86,0	96,0	100,0	100,0					

Lehramt Master Grundschulen/S I	Studie- rende	Studien- anf.	Absolven- ten insg.	davon im ...					Fachsemester	Quartils- abstand	Median 2009	Median 2008	Median 2007
				≤ 2.	3.	4.	5.	≥ 6.					
U Potsdam	30	24	8	-	3	5	-	-	0,9	3,2	-	-	
U Oldenburg	16	-	47	37	8	2	-	-	0,6	1,6	1,5	-	
H Vechta	81	-	75	14	53	7	1	-	0,7	2,4	2,2	-	
...	
insgesamt	128	24	130	51	64	14	1	-	1,1	2,2	1,9	-	
in % kumuliert				39,2	88,5	99,2	100,0	100,0					

LA Master Grund- stufe/Primarstufe	Studie- rende	Studien- anf.	Absolven- ten insg.	davon im ...					Fachsemester	Quartils- abstand	Median 2009	Median 2008	Median 2007
				≤ 2.	3.	4.	5.	≥ 6.					
U Bremen	40	40	13	13	-	-	-	-	0,5	1,5	-	-	
in % kumuliert				100,0	100,0	100,0	100,0	100,0					

Lehramt Master Gymnasien	Studie- rende	Studien- anf.	Absolven- ten insg.	davon im ...					Fachsemester	Quartils- abstand	Median 2009	Median 2008	Median 2007
				≤ 2.	3.	4.	5.	≥ 6.					
TU Braunschweig	27	10	4	1	1	2	-	-	1,5	3,0	3,3	-	
U Hannover	16	9	5	1	-	4	-	-	0,6	3,4	-	-	
U Bielefeld	28	12	21	1	-	10	7	3	1,3	4,0	4,1	-	
U Bochum	178	37	99*	1	2	29	41	24	1,3	4,4	3,8	-	
U Dortmund	12	14	5	5	-	-	-	-	0,5	0,5	-	-	
...	
insgesamt	473	287	145*	9	3	56	48	27	1,4	4,1	3,8	-	
in % kumuliert				6,3	8,4	47,6	81,1	100,0					

* darunter Fälle ohne Angabe des Fachsemesters

LA Master Haupt- u. Realschulen/Unter- u. Mittelstufe Gymn.	Studie- rende	Studien- anf.	Absolven- ten insg.	davon im ...					Fachsemester	Quartils- abstand	Median 2009	Median 2008	Median 2007
				≤ 2.	3.	4.	5.	≥ 6.					
U Bielefeld	-	-	7	3	2	1	1	-	1,7	2,3	1,8	-	
...	
insgesamt	15	28	11	7	2	1	1	-	1,2	1,8	1,8	-	
in % kumuliert				63,6	81,8	90,9	100,0	100,0					

Lehramt Master Realschulen	Studie- rende	Studien- anf.	Absolven- ten insg.	davon im ...					Fachsemester	Quartils- abstand	Median 2009	Median 2008	Median 2007
				≤ 2.	3.	4.	5.	≥ 6.					
U Hildesheim	28	21	14	6	7	1	-	-	1,1	2,1	1,5	-	
U Oldenburg	15	15	4	4	-	-	-	-	0,5	1,5	-	-	
H Vechta	26	26	8	8	-	-	-	-	0,5	1,5	-	-	
...	
insgesamt	114	107	29	21	7	1	-	-	0,8	1,7	1,5	-	
in % kumuliert				72,4	96,6	100,0	100,0	100,0					

Lehramt Master S I/Primarstufe	Studie- rende	Studien- anf.	Absolven- ten insg.	davon im ...					Fachsemester	Quartils- abstand	Median 2009	Median 2008	Median 2007
				≤ 2.	3.	4.	5.	≥ 6.					
HU Berlin	9	4	5	1	3	1	-	-	0,8	2,5	1,5	-	
...	
insgesamt	21	17	6	1	3	2	-	-	1,1	2,7	1,5	-	
in % kumuliert				16,7	66,7	100,0	100,0	100,0					

Lehramt Mittel- stufe/S I	Studie- rende	Studien- anf.	Absolven- ten insg.	davon im ...					Fachsemester	Quartils- abstand	Median 2009	Median 2008	Median 2007
				≤ 6.	7.	8.	9.	≥ 10.					
U Bremen	24	-	8	-	-	-	1	7	2,2	11,0	9,5	10,5	
U Duisburg-Essen	51	-	5	-	-	-	-	5	3,6	12,8	11,2	10,2	
U Köln	31	-	17	7	1	2	-	7	4,6	7,3	7,3	8,1	
U Münster	39	-	10	-	-	-	1	9	2,8	13,0	11,0	9,8	
U Wuppertal	20	-	6	-	-	-	-	6	3,0	13,5	11,2	9,5	
TU Dresden	54	2	7	-	-	3	2	2	2,5	8,3	9,5	9,5	
U Leipzig	86	-	20	-	-	2	2	16	1,8	10,0	11,0	10,3	
...	
insgesamt	360	2	79	7	1	7	7	57	4,2	10,5	10,0	9,4	
in % kumuliert				8,9	10,1	19,0	27,8	100,0					

Lehramt Oberstufe/ S II, allgemein- bildende Schulen	Studie- rende	Studien- anf.	Absolven- ten insg.	davon im ...					Quartils- abstand	Median 2009	Median 2008	Median 2007
				≤ 8.	9.	10.	11.	≥ 12.				
U Bremen	71	-	21	3	2	7	2	7	2,8	9,8	9,3	9,9
RWTH Aachen	48	-	40	5	3	3	4	25	2,7	11,4	10,5	10,8
U Bielefeld	-	-	7	-	-	1	-	6	6,9	13,5	13,8	11,4
U Bonn	-	-	12	-	-	-	-	12	-	17,0	16,1	11,8
U Düsseldorf	-	-	6	-	-	1	-	5	2,3	13,0	12,0	10,5
U Duisburg-Essen	104	-	9	-	-	-	-	9	1,6	12,9	11,8	10,9
U Köln	132	1	68	30	7	12	5	14	4,1	8,6	9,6	9,1
U Münster	208	-	49	1	-	-	2	46	2,3	13,0	11,8	12,0
U Siegen	19	-	5	-	1	-	1	3	1,3	11,2	10,5	9,8
U Wuppertal	29	-	10	-	-	1	1	8	4,3	12,3	11,1	11,1
...
insgesamt	683	1	234	40	13	25	15	141	4,4	11,8	11,1	10,9
in % kumuliert				17,1	22,6	33,3	39,7	100,0				

LA Oberstufe / S II, berufliche Schulen	Studie- rende	Studien- anf.	Absolven- ten insg.	davon im ...					Quartils- abstand	Median 2009	Median 2008	Median 2007
				≤ 8.	9.	10.	11.	≥ 12.				
RWTH Aachen	1	-	4	2	-	-	-	2	8,5	5,0	10,3	10,0
...
insgesamt	8	-	8	3	1	-	-	4	7,2	9,0	10,4	10,5
in % kumuliert				37,5	50,0	50,0	50,0	100,0				

Lehramt Real- schulen	Studie- rende	Studien- anf.	Absolven- ten insg.	davon im ...					Quartils- abstand	Median 2009	Median 2008	Median 2007
				≤ 6.	7.	8.	9.	≥ 10.				
PH Freiburg i.Br.	153	38	32	1	1	4	9	17	2,0	9,1	8,2	8,8
PH Heidelberg	159	28	25	1	-	9	3	12	3,0	8,8	8,9	8,5
PH Karlsruhe	152	45	29	2	2	9	10	6	1,5	8,2	8,4	8,7
PH Ludwigsburg	141	31	23	3	1	6	4	9	3,3	8,4	8,4	8,4
PH Schwäbisch Gmünd	185	58	33	2	6	13	7	5	1,5	7,7	8,1	8,3
PH Weingarten	120	31	28	1	1	5	19	2	0,7	8,4	7,7	8,1
U Augsburg	440	93	65	3	7	16	19	20	1,9	8,3	8,7	8,4
U Bamberg	208	21	36	-	2	5	15	14	1,4	8,7	8,6	8,0
U Bayreuth	185	41	30	2	4	6	11	7	1,7	8,3	8,2	8,5
KU Eichstätt-Ingolstadt	87	17	18	-	3	4	7	4	1,6	8,3	8,1	8,5
U Erlangen-Nürnberg	406	80	65	-	9	11	26	19	1,6	8,5	8,3	8,7
LMU München	466	84	62	2	8	21	17	14	1,6	8,0	8,0	8,2
TU München	-	-	4	-	1	2	1	-	1,0	7,5	6,5	8,5
U Passau	168	39	25	-	3	8	9	5	1,5	8,2	7,4	7,8
U Regensburg	407	73	89	1	13	19	21	35	2,2	8,5	8,5	8,5
U Würzburg	487	74	91	4	18	31	24	14	1,6	7,8	8,5	8,6
FU Berlin	15	-	5	-	-	1	-	4	9,5	14,5	13,5	12,0
TU Berlin	46	-	4	-	-	-	-	4	3,5	12,0	13,3	10,3
U Koblenz-Landau	206	3	49*	-	2	19	9	13	2,1	8,1	7,8	9,3
U Trier	67	-	9*	-	1	-	2	5	2,0	9,5	7,8	9,5
U Flensburg	67	-	40	-	-	5	10	25	2,9	10,1	7,9	7,9
U Kiel	85	-	22	1	-	-	2	19	1,4	10,3	10,0	10,0
...
insgesamt	4.356	769	791*	23	82	194	227	258	2,1	8,4	8,3	8,5
in % kumuliert				2,9	13,4	38,1	67,1	100,0				

* darunter Fälle ohne Angabe des Fachsemesters

Lehramt S I/ Primarstufe	Studie- rende	Studien- anf.	Absolven- ten insg.	davon im ...					Quartils- abstand	Median 2009	Median 2008	Median 2007
				≤ 6.	7.	8.	9.	≥ 10.				
U Potsdam	54	-	39	-	1	2	5	31	4,1	11,1	10,0	10,8
in % kumuliert					2,6	7,7	20,5	100,0				

Lehramt Sonder-/ Förderschulen	Studie- rende	Studien- anf.	Absolven- ten insg.	davon im ...					Quartils- abstand	Median 2009	Median 2008	Median 2007
				≤ 6.	7.	8.	9.	≥ 10.				
PH Heidelberg	388	87	71	-	-	11	17	43	1,5	9,3	9,5	9,6
PH Ludwigsburg	394	93	77	-	-	21	31	25	1,5	8,6	8,5	8,9
U Dortmund	92	-	47	21	15	9	1	1	2,1	6,2	6,0	6,5
U Köln	3	1	128	62	41	11	5	9	1,5	6,0	-	-
...
insgesamt	971	186	324	83	56	52	54	79	3,0	7,4	7,9	9,0
in % kumuliert				25,6	42,9	59,0	75,6	100,0				

Magister	Studie- rende	Studien- anf.	Absolven- ten insg.	davon im ...					Fachsemester	Quartils- abstand	Median 2009	Median 2008	Median 2007
				≤ 9.	10.	11.	12.	≥ 13.					
U Freiburg	303	-	69	8	7	14	17	23	2,7	11,3	10,7	10,9	
U Heidelberg	534	-	140	12	12	22	27	67	3,1	11,9	11,4	11,3	
U Konstanz	12	-	7	-	-	-	1	6	3,0	12,8	12,1	12,2	
U Mannheim	75	-	35	2	3	5	7	18	3,3	12,1	10,9	11,4	
U Stuttgart	107	-	5	-	1	-	3	1	0,8	11,5	12,0	11,9	
U Tübingen	375	-	53	10	6	4	17	16	3,0	11,4	11,3	12,0	
U Augsburg	234	-	41	6	11	6	5	13	3,2	10,6	10,9	10,3	
U Bamberg	46	-	10	3	4	3	-	-	1,7	9,5	10,4	9,9	
U Bayreuth	82	-	27	4	6	5	2	10	2,9	10,7	10,6	11,1	
KU Eichstätt-Ingolstadt	23	-	9	2	2	4	1	-	1,6	10,1	8,5	8,8	
U Erlangen-Nürnberg	219	-	52	9	8	7	8	20	3,3	11,3	10,3	10,6	
LMU München	1.124	310	277	49	76	50	39	63	2,6	10,3	10,0	10,4	
U Passau	42	-	11	2	2	5	2	-	1,5	10,3	9,4	9,5	
U Regensburg	137	-	47	5	10	9	10	13	2,6	10,9	9,4	10,8	
U Würzburg	295	73	52	17	14	13	3	5	2,2	9,6	11,4	10,2	
FU Berlin	472	-	96	2	2	11	12	69	6,9	14,8	9,7	12,9	
TU Berlin	266	-	30	-	2	4	3	21	6,7	14,3	13,2	11,9	
HU Berlin	502	-	89	-	4	7	13	65	4,2	13,6	13,1	12,4	
U Potsdam	521	-	45	5	6	5	8	21	4,3	11,8	13,3	13,6	
U Bremen	108	-	28	1	3	2	2	20	2,4	12,9	12,5	14,0	
U Hamburg	273	-	75	5	10	18	10	32	3,9	11,5	12,4	13,1	
TU Darmstadt	234	-	36	1	8	7	6	14	3,0	11,3	12,8	12,2	
U Frankfurt a.M.	854	187	88	5	12	9	16	46	4,2	12,2	11,9	12,8	
U Gießen	192	-	18	2	4	3	3	6	3,5	11,0	11,4	11,3	
U Kassel	168	-	17	1	1	3	5	7	5,1	11,7	12,3	12,1	
U Marburg	182	-	40	13	7	8	3	9	3,1	10,0	11,0	10,8	
U Greifswald	129	-	29	1	1	8	5	14	4,7	11,9	11,3	10,7	
TU Braunschweig	55	-	43	-	-	1	10	32	3,1	13,1	-	12,5	
U Göttingen	265	-	54	6	9	9	11	19	2,7	11,3	11,7	11,4	
U Hannover	233	-	66	1	10	6	11	38	3,7	12,5	12,6	11,5	
U Oldenburg	28	-	13	7	1	2	1	2	3,2	8,8	8,3	10,8	
U Osnabrück	26	-	19	7	1	6	1	4	2,8	10,3	10,0	10,2	
RWTH Aachen	167	-	41	3	3	2	8	25	5,9	13,3	12,1	13,3	
U Bielefeld	52	-	7	-	-	-	-	7	4,3	17,5	13,0	11,6	
U Bochum	18	-	13	-	-	-	-	13	3,3	17,7	15,8	14,0	
U Bonn	434	-	68	30	6	10	5	17	3,6	9,7	10,6	11,3	
U Düsseldorf	760	-	158	11	15	21	24	87	4,1	12,4	12,7	12,6	
U Duisburg-Essen	422	-	51	1	5	3	4	38	4,3	13,6	12,6	11,7	
U Köln	620	-	88	3	6	14	12	53	3,4	12,6	12,1	11,8	
U Münster	383	-	75	5	14	18	5	33	3,9	11,1	11,3	11,1	
U Paderborn	155	-	26	4	1	-	4	17	4,4	13,3	11,8	11,8	
U Siegen	58	3	16	-	1	4	2	9	4,3	13,0	11,0	11,1	
U Wuppertal	127	-	28	2	3	9	2	12	4,8	11,0	11,9	11,9	
U Koblenz-Landau	118	4	12	-	2	3	2	5	2,2	11,5	11,0	10,5	
U Mainz	517	1	63	2	7	14	8	32	2,8	12,0	12,0	12,4	
U Trier	324	-	42	1	5	7	7	22	3,4	12,1	11,2	11,0	
U Saarbrücken	173	-	16	3	3	1	2	7	3,7	11,5	12,7	13,5	
TU Chemnitz	207	-	29	1	6	4	9	9	2,5	11,4	12,0	12,2	
TU Dresden	305	-	75	6	4	18	10	37	2,8	12,0	11,5	12,6	
U Leipzig	318	-	60	2	11	18	11	18	2,3	10,9	11,2	11,7	
U Halle	142	-	9	-	2	2	2	3	2,3	11,3	12,5	-	
U Magdeburg	64	-	6	-	-	2	-	4	2,8	12,5	12,1	10,8	
U Kiel	365	-	41	4	5	7	6	19	3,8	11,8	11,8	11,3	
U Jena	207	-	37	3	3	4	5	22	2,2	12,3	11,5	12,0	
...	
insgesamt	14.059	578	2.584	267	345	417	390	1.165	3,7	11,7	11,7	11,6	
in % kumuliert				10,3	23,7	39,8	54,9	100,0					

Master an U (Zwei-Fach-MA)	Studie- rende	Studien- anf.	Absolven- ten insg.	davon im ...					Fachsemester	Quartils- abstand	Median 2009	Median 2008	Median 2007
				≤ 2.	3.	4.	5.	≥ 6.					
U Bochum	113	26	20	-	1	7	5	7	1,9	4,4	4,3	-	
...	
insgesamt	167	74	20	-	1	7	5	7	1,9	4,4	4,3	-	
in % kumuliert					5,0	40,0	65,0	100,0					

Master an U (Abs. vorausg.)	Studie- rende	Studien- anf.	Absolven- ten insg.	davon im ...					Fachsemester	Quartils- abstand	Median 2009	Median 2008	Median 2007
				≤ 2.	3.	4.	5.	≥ 6.					
U Karlsruhe	47	14	14	-	-	3	2	9	2,4	5,7	4,8	3,7	
U Mannheim	22	12	5	-	-	2	1	2	2,1	4,5	3,6	3,5	
U Bayreuth	15	19	4	-	2	-	-	2	3,0	3,0	-	-	
U Kassel	89	30	7	-	-	3	1	3	2,0	4,5	3,5	4,3	
U Marburg	59	38	10	-	5	1	3	1	2,0	3,0	1,5	-	
U Greifswald	55	19	7	-	-	1	-	6	2,0	7,2	4,8	4,5	
U Rostock	59	18	22	-	-	7	8	7	1,5	4,5	4,0	3,5	
U Bielefeld	25	-	9	-	-	2	1	6	2,7	6,2	3,8	1,5	
U Bochum	62	24	13	-	-	5	7	1	1,0	4,2	4,6	3,6	
U Düsseldorf	53	22	5	-	-	-	3	2	1,3	4,8	4,5	3,5	

noch: Master an U (Abs. vorausg.)	Studien- rende	Studien- anf.	Absolven- ten insg.	davon im ...					Quartils- abstand	Median 2009	Median 2008	Median 2007
				≤ 2.	3.	4.	5.	≥ 6.				
U Mainz	205	17	32	-	5	4	12	11	2,4	4,6	4,4	-
TU Dresden	84	32	14	-	-	-	-	14	1,4	7,7	6,8	7,4
...
insgesamt	1.044	453	151	2	13	30	41	65	2,6	4,7	4,3	3,9
in % kumuliert				1,3	9,9	29,8	57,0	100,0				

IX.4 Niederländisch

Bachelor an U (Zwei-Fach-BA)	Studien- rende	Studien- anf.	Absolven- ten insg.	davon im ...					Quartils- abstand	Median 2009	Median 2008	Median 2007
				≤ 5.	6.	7.	8.	≥ 9.				
FU Berlin	42	16	4	-	2	-	2	-	2,0	6,0	-	-
U Oldenburg	25	6	6	2	2	-	2	-	2,5	5,5	3,5	5,5
U Münster	38	13	8	1	3	3	1	-	1,3	6,0	-	-
...
insgesamt	128	54	18	3	7	3	5	-	1,9	5,9	3,5	5,5
in % kumuliert				16,7	55,6	72,2	100,0	100,0				

Magister	Studien- rende	Studien- anf.	Absolven- ten insg.	davon im ...					Quartils- abstand	Median 2009	Median 2008	Median 2007
				≤ 9.	10.	11.	12.	≥ 13.				
FU Berlin	31	-	7	1	-	2	-	4	5,3	12,5	9,5	9,5
U Münster	32	-	8	4	1	1	-	2	3,0	9,0	11,0	12,5
...
insgesamt	89	-	20	7	2	3	-	8	5,7	10,3	11,1	12,5
in % kumuliert				35,0	45,0	60,0	60,0	100,0				

IX.5 Nordistik/Skandinavistik (Nordische Philologie, Einzelsprachen a.n.g.)

Bachelor an U (Zwei-Fach-BA)	Studien- rende	Studien- anf.	Absolven- ten insg.	davon im ...					Quartils- abstand	Median 2009	Median 2008	Median 2007
				≤ 5.	6.	7.	8.	≥ 9.				
HU Berlin	111	42	24	2	9	8	3	2	1,4	6,1	6,0	-
U Greifswald	192	86	12	-	-	3	7	2	0,9	7,4	6,6	5,6
U Münster	41	21	4	-	4	-	-	-	0,5	5,5	-	-
...
insgesamt	458	216	41	3	13	11	10	4	1,8	6,4	6,5	5,5 *
in % kumuliert				7,3	39,0	65,9	90,2	100,0				

* Median Bachelor an U einschl. Zwei-Fach-BA

Bachelor an Universitäten	Studien- rende	Studien- anf.	Absolven- ten insg.	davon im ...					Quartils- abstand	Median 2009	Median 2008	Median 2007
				≤ 5.	6.	7.	8.	≥ 9.				
U Freiburg	67	25	8	1	3	3	1	-	1,3	6,0	5,5	4,8
U Tübingen	23	13	5	3	2	-	-	-	1,0	4,8	5,5	-
HU Berlin	135	37	4	-	1	2	-	1	1,0	6,5	5,3	5,5
...
insgesamt	225	75	19	4	6	6	1	2	1,6	5,9	5,3	5,5 *
in % kumuliert				21,1	52,6	84,2	89,5	100,0				

* Median Bachelor an U einschl. Zwei-Fach-BA

Magister	Studien- rende	Studien- anf.	Absolven- ten insg.	davon im ...					Quartils- abstand	Median 2009	Median 2008	Median 2007
				≤ 9.	10.	11.	12.	≥ 13.				
U Freiburg	46	-	14	1	4	2	2	5	2,9	11,0	8,8	10,0
LMU München	106	28	13	1	2	6	1	3	1,7	10,6	9,8	9,8
HU Berlin	163	-	40	-	2	4	7	27	4,1	13,1	13,3	14,3
U Hamburg	49	-	9	1	1	1	2	4	3,5	11,8	11,8	11,5
U Greifswald	57	-	7	3	2	-	-	2	3,7	9,3	10,5	14,0
U Bonn	52	-	10	6	1	2	-	1	2,8	7,8	9,5	9,8
U Köln	72	-	9	1	-	1	3	4	1,5	11,8	11,0	10,5
U Münster	33	-	6	1	3	1	1	-	1,3	9,7	13,0	10,5
U Kiel	124	-	14	-	3	2	1	8	3,3	12,3	11,2	13,5
...
insgesamt	865	67	134	17	20	21	18	58	3,4	11,5	11,2	11,4
in % kumuliert				12,7	27,6	43,3	56,7	100,0				

X.1 Amerikanistik/Amerikakunde

Bachelor an U (Zwei-Fach-BA)	Studie- rende	Studien- anf.	Absolven- ten insg.	davon im ...					Quartils- abstand	Median 2009	Median 2008	Median 2007
				≤ 5.	6.	7.	8.	≥ 9.				
HU Berlin	86	27	13	-	10	1	2	-	0,6	5,7	5,9	5,7
...
insgesamt	301	182	17	-	12	1	2	2	1,4	5,7	5,9	6,2 *
in % kumuliert					70,6	76,5	88,2	100,0				

* Median Bachelor an U einschl. Zwei-Fach-BA

Bachelor an Universitäten	Studie- rende	Studien- anf.	Absolven- ten insg.	davon im ...					Quartils- abstand	Median 2009	Median 2008	Median 2007
				≤ 5.	6.	7.	8.	≥ 9.				
U Tübingen	170	56	36	3	23	6	3	1	0,9	5,7	5,6	6,0
U Leipzig	102	40	10	-	10	-	-	-	0,5	5,5	-	-
...
insgesamt	313	130	49	3	33	6	3	4	0,8	5,7	5,7	6,2 *
in % kumuliert					6,1	73,5	85,7	91,8	100,0			

* Median Bachelor an U einschl. Zwei-Fach-BA

Magister	Studie- rende	Studien- anf.	Absolven- ten insg.	davon im ...					Quartils- abstand	Median 2009	Median 2008	Median 2007
				≤ 9.	10.	11.	12.	≥ 13.				
U Tübingen	77	-	6	-	-	-	3	3	1,8	12,0	11,3	11,5
U Augsburg	27	-	4	1	-	1	1	1	3,0	11,0	10,5	11,5
LMU München	335	110	48	14	11	7	6	10	3,0	9,9	9,0	9,6
U Regensburg	16	-	4	-	-	-	-	4	2,0	14,0	11,0	11,0
FU Berlin	360	-	56	3	5	5	4	39	4,8	13,1	12,4	11,5
HU Berlin	48	-	10	-	-	-	1	9	3,5	15,3	13,5	15,3
U Hamburg	95	-	18	2	3	3	5	5	2,7	11,2	11,0	11,3
U Frankfurt a.M.	224	29	41	4	4	3	8	22	3,9	12,5	10,6	13,0
U Marburg	24	-	4	1	2	-	-	1	1,0	9,5	11,0	10,8
U Bonn	164	-	42	25	6	3	2	6	2,6	8,6	8,7	8,4
U Mainz	340	1	36	8	4	10	4	10	3,1	10,6	12,4	10,9
TU Dresden	50	-	18	-	1	3	7	7	1,6	11,7	12,2	12,5
U Leipzig	106	-	33	2	3	5	10	13	2,5	11,7	10,9	12,5
U Halle	34	-	5	-	1	-	-	4	5,5	17,5	11,5	-
...
insgesamt	1.922	140	330	61	42	41	52	134	4,0	11,4	11,0	10,9
in % kumuliert					18,5	31,2	43,6	59,4	100,0			

Master an U (Abs. vorausg.)	Studie- rende	Studien- anf.	Absolven- ten insg.	davon im ...					Quartils- abstand	Median 2009	Median 2008	Median 2007
				≤ 2.	3.	4.	5.	≥ 6.				
U Heidelberg	29	20	18	18	-	-	-	-	0,5	1,5	1,5	1,5
HU Berlin	18	9	4	-	-	3	-	1	0,7	3,7	3,5	-
...
insgesamt	168	99	33	18	1	8	3	3	2,3	1,9	1,5	1,5
in % kumuliert					54,5	57,6	81,8	90,9	100,0			

X.2 Anglistik/Englisch

Bachelor an U (Zwei-Fach-BA)	Studie- rende	Studien- anf.	Absolven- ten insg.	davon im ...					Quartils- abstand	Median 2009	Median 2008	Median 2007
				≤ 5.	6.	7.	8.	≥ 9.				
U Regensburg	36	10	6	1	1	2	1	1	2,0	6,5	6,8	6,5
FU Berlin	108	37	8	-	4	2	1	1	1,5	6,0	6,0	5,5
HU Berlin	82	11	16	2	5	2	5	2	2,2	6,5	6,3	5,5
U Bremen	-	-	46	2	42	-	2	-	0,5	5,5	5,5	-
U Greifswald	116	54	11	1	1	3	3	3	2,0	7,2	7,2	6,1
TU Braunschweig	181	80	28	3	13	7	5	-	1,4	5,8	5,6	5,5
U Göttingen	214	58	45	4	21	18	2	-	1,1	5,9	5,4	-
U Hannover	235	76	45	3	13	23	4	2	1,1	6,3	6,0	6,0
U Hildesheim	239	77	43	4	24	7	8	-	1,3	5,7	5,5	-
U Oldenburg	363	139	48	8	33	4	3	-	0,7	5,5	5,3	5,4
U Osnabrück	90	26	24	4	10	6	4	-	1,5	5,8	5,8	5,4
H Vechta	131	76	11	-	5	2	2	2	2,1	6,3	6,1	5,9
RWTH Aachen	108	43	17	-	13	3	1	-	0,7	5,7	-	-
U Bielefeld	470	138	103	5	25	18	22	33	2,8	7,2	7,0	6,3
U Bochum	1.020	247	107	4	22	29	18	34	3,1	6,9	7,4	7,2
U Bonn	236	141	14	2	12	-	-	-	0,6	5,4	-	-

noch: Bachelor an U (Zwei-Fach-BA)	Studien- rende	Studien- anf.	Absolven- ten insg.	davon im ...					Fachsemester	Quartils- abstand	Median 2009	Median 2008	Median 2007
				≤ 5.	6.	7.	8.	≥ 9.					
U Düsseldorf	340	145	41	3	28	6	4	-	0,7	5,6	5,4	5,5	
U Duisburg-Essen	231	142	5	1	2	1	1	-	1,6	5,8	-	-	
U Münster	319	92	87	6	49	24	8	-	1,1	5,8	5,5	-	
U Paderborn	139	32	32	-	5	9	9	9	1,9	7,2	7,4	7,1	
U Wuppertal	399	157	8	-	3	2	3	-	1,7	6,5	6,0	-	
...	
insgesamt	6.234	2.531	754	56	336	168	106	88	1,7	6,0	5,9	6,1*	
in % kumuliert					7,4	52,0	74,3	88,3	100,0				

* Median Bachelor an U einschl. Zwei-Fach-BA

Bachelor an Universitäten	Studien- rende	Studien- anf.	Absolven- ten insg.	davon im ...					Fachsemester	Quartils- abstand	Median 2009	Median 2008	Median 2007
				≤ 5.	6.	7.	8.	≥ 9.					
U Freiburg	95	45	11	-	10	1	-	-	0,6	5,6	5,8	5,7	
U Konstanz	122	40	31	-	12	5	5	9	2,6	6,7	6,4	5,8	
U Mannheim	153	50	25	1	6	6	4	8	2,6	6,9	6,7	6,3	
U Stuttgart	167	95	16	-	10	2	3	1	1,6	5,8	6,3	7,0	
U Bayreuth	98	31	24	-	15	8	1	-	1,0	5,8	5,8	5,5	
U Erlangen-Nürnberg	21	-	8	1	3	3	-	1	1,3	6,0	5,9	5,9	
U Hamburg	189	67	11	1	1	6	-	3	3,1	6,6	7,8	8,5	
U Marburg	92	47	7	1	6	-	-	-	0,6	5,4	-	-	
U Rostock	78	-	16	-	5	5	2	4	2,2	6,6	6,4	6,6	
U Koblenz-Landau	26	-	5	-	-	-	2	3	2,1	8,5	9,0	5,5	
U Mainz	363	133	37	3	12	4	13	5	2,2	6,9	8,0	15,0	
TU Chemnitz	166	79	10	-	10	-	-	-	0,5	5,5	-	-	
U Leipzig	153	51	25	1	24	-	-	-	0,5	5,5	-	-	
U Erfurt	134	61	18	2	13	-	1	2	0,7	5,5	5,7	5,7	
...	
insgesamt	2.860	1.211	246	10	129	40	31	36	1,8	5,9	6,2	6,1*	
in % kumuliert					4,1	56,5	72,8	85,4	100,0				

* Median Bachelor an U einschl. Zwei-Fach-BA

Diplom (U)	Studien- rende	Studien- anf.	Absolven- ten insg.	davon im ...				Fachsemester	Quartils- abstand	Median 2009	Median 2008	Median 2007
				≤ 8.	9.	10.	11.	≥ 12.				
U Mannheim	79	1	20	-	4	5	5	6	2,1	10,2	-	9,9
U Gießen	368	-	33	-	3	12	10	8	1,5	10,2	10,3	11,3
U Kassel	86	-	9	-	2	2	4	1	1,6	10,1	11,5	11,0
U Halle	55	-	10	-	-	2	-	8	3,9	14,0	13,0	-
...
insgesamt	591	2	72	-	9	21	19	23	2,6	10,3	10,5	10,8
in % kumuliert						12,5	41,7	68,1	100,0			

Diplom (U) Dolmetscher	Studien- rende	Studien- anf.	Absolven- ten insg.	davon im ...				Fachsemester	Quartils- abstand	Median 2009	Median 2008	Median 2007
				≤ 8.	9.	10.	11.	≥ 12.				
U Heidelberg	94	-	26	4	12	6	3	1	1,4	8,8	8,7	9,1
HU Berlin	44	-	20	-	-	5	4	11	2,5	11,3	10,5	10,3
U Mainz	39	-	8	-	1	1	1	5	4,0	12,0	11,7	13,0
U Saarbrücken	20	-	4	-	-	-	-	4	0,7	13,3	13,5	10,0
U Leipzig	56	-	12	-	1	1	2	8	2,0	11,5	10,5	10,3
insgesamt	253	-	70	4	14	13	10	29	3,3	10,4	9,9	10,3
in % kumuliert					5,7	25,7	44,3	58,6	100,0			

Diplom (U) Übersetzer	Studien- rende	Studien- anf.	Absolven- ten insg.	davon im ...				Fachsemester	Quartils- abstand	Median 2009	Median 2008	Median 2007
				≤ 8.	9.	10.	11.	≥ 12.				
U Heidelberg	43	-	52	16	20	5	5	6	2,0	8,5	8,6	8,5
HU Berlin	29	-	7	-	-	2	1	4	2,4	11,3	12,5	14,3
U Mainz	243	-	76	2	14	17	11	32	3,2	10,5	10,2	10,3
U Saarbrücken	82	-	17	-	-	2	4	11	3,2	12,1	10,8	10,9
U Leipzig	127	-	24	2	3	4	8	7	2,3	10,4	10,7	10,9
...
insgesamt	524	-	176	20	37	30	29	60	3,2	10,0	10,2	10,2
in % kumuliert					11,4	32,4	49,4	65,9	100,0			

Lehramt Bachelor (soweit keine Diffe- renzierung mögl.)	Studien- rende	Studien- anf.	Absolven- ten insg.	davon im ...				Fachsemester	Quartils- abstand	Median 2009	Median 2008	Median 2007
				≤ 5.	6.	7.	8.	≥ 9.				
FU Berlin	110	24	16	-	8	5	2	1	1,3	6,0	6,0	-
HU Berlin	154	34	27	2	17	3	4	1	1,1	5,7	-	-
U Dortmund	159	62	16	-	5	5	6	-	1,5	6,6	5,3	-
U Leipzig	94	44	8	-	8	-	-	-	0,5	5,5	-	-
...
insgesamt	1.052	685	68	2	38	14	12	2	1,4	5,8	5,6	-
in % kumuliert					2,9	58,8	79,4	97,1	100,0			

Lehramt Bachelor Grundschulen/S I	Studie- rende	Studien- anf.	Absolven- ten insg.	davon im ...					Fachsemester	Quartils- abstand	Median 2009	Median 2008	Median 2007
				≤ 5.	6.	7.	8.	≥ 9.					
U Potsdam	68	23	12	-	1	2	5	4	1,3	7,6	6,1	-	
U Bremen	37	10	4	-	2	-	2	-	2,0	6,0	4,4	-	
U Lüneburg	47	15	7	-	7	-	-	-	0,5	5,5	-	-	
U Münster	105	37	25	1	18	4	2	-	0,7	5,6	5,4	-	
...	
insgesamt	384	138	48	1	28	6	9	4	1,7	5,8	5,6	-	
in % kumuliert				2,1	60,4	72,9	91,7	100,0					

Lehramt Bachelor Gymnasien	Studie- rende	Studien- anf.	Absolven- ten insg.	davon im ...					Fachsemester	Quartils- abstand	Median 2009	Median 2008	Median 2007
				≤ 5.	6.	7.	8.	≥ 9.					
U Potsdam	218	69	25	1	5	6	6	7	2,1	7,1	5,8	-	
...	
insgesamt	372	132	25	1	5	6	6	7	2,1	7,1	5,8	-	
in % kumuliert				4,0	24,0	48,0	72,0	100,0					

Lehramt Berufliche Schulen	Studie- rende	Studien- anf.	Absolven- ten insg.	davon im ...					Fachsemester	Quartils- abstand	Median 2009	Median 2008	Median 2007
				≤ 8.	9.	10.	11.	≥ 12.					
U Duisburg-Essen	64	15	6	1	1	2	1	1	2,0	9,5	7,0	5,0	
U Paderborn	38	14	4	2	-	2	-	-	2,5	8,0	-	9,5	
U Magdeburg	4	-	5	4	1	-	-	-	0,8	6,5	-	7,0	
...	
insgesamt	244	45	25	11	2	5	3	4	3,6	8,8	6,7	6,3	
in % kumuliert				44,0	52,0	72,0	84,0	100,0					

Lehramt Grund- und Hauptschulen	Studie- rende	Studien- anf.	Absolven- ten insg.	davon im ...					Fachsemester	Quartils- abstand	Median 2009	Median 2008	Median 2007
				≤ 6.	7.	8.	9.	≥ 10.					
PH Freiburg i.Br.	311	75	59	3	2	7	9	38	1,4	9,3	8,3	7,6	
PH Heidelberg	101	33	33	1	6	6	8	12	3,0	8,4	9,2	8,0	
PH Karlsruhe	213	70	35	3	2	7	13	10	1,6	8,4	8,1	7,7	
PH Ludwigsburg	117	40	19	-	5	7	6	1	1,4	7,6	7,9	8,0	
PH Schwäbisch Gmünd	49	22	10	3	2	2	2	1	2,8	7,0	7,5	7,0	
PH Weingarten	59	20	16	2	6	4	2	2	1,7	7,0	7,1	6,5	
FU Berlin	26	-	16	-	1	4	4	7	4,3	8,8	10,5	11,1	
HU Berlin	23	-	12	-	1	1	1	9	3,0	11,0	11,5	8,5	
U Koblenz-Landau	39	4	18	1	3	5	3	6	2,7	8,0	8,7	7,9	
U Flensburg	14	-	12	-	-	-	6	6	1,8	9,0	7,8	7,5	
...	
insgesamt	962	267	233	13	28	43	54	95	2,3	8,6	8,5	7,9	
in % kumuliert				5,6	17,6	36,1	59,2	100,0					

Lehramt Grund- schulen	Studie- rende	Studien- anf.	Absolven- ten insg.	davon im ...					Fachsemester	Quartils- abstand	Median 2009	Median 2008	Median 2007
				≤ 6.	7.	8.	9.	≥ 10.					
U Frankfurt a.M.	33	-	20	-	10	2	3	5	2,5	7,0	6,7	8,0	
U Gießen	27	-	22	4	10	2	2	4	2,1	6,7	7,8	8,1	
U Kassel	27	-	15	3	3	5	4	-	1,8	7,3	9,5	6,8	
U Dortmund	9	-	5	1	2	1	1	-	1,6	6,8	6,0	9,5	
U Duisburg-Essen	5	1	5	1	3	-	-	1	0,8	6,5	7,8	7,0	
U Münster	7	-	4	1	-	-	2	1	4,0	8,5	8,0	-	
U Paderborn	9	3	7	-	1	1	3	2	1,5	8,5	8,8	7,5	
U Siegen	12	1	7	-	1	3	-	3	2,2	7,8	6,5	-	
U Wuppertal	11	-	4	-	-	-	3	1	0,7	8,7	9,5	-	
TU Dresden	1	-	4	-	-	1	1	2	2,0	9,0	8,0	9,0	
...	
insgesamt	814	176	95	11	30	16	19	19	2,3	7,4	7,7	8,1	
in % kumuliert				11,6	43,2	60,0	80,0	100,0					

Lehramt Grund- schulen/S I	Studie- rende	Studien- anf.	Absolven- ten insg.	davon im ...					Fachsemester	Quartils- abstand	Median 2009	Median 2008	Median 2007
				≤ 6.	7.	8.	9.	≥ 10.					
U Hildesheim	12	-	4	-	-	-	1	3	2,0	10,5	8,0	8,5	
U Lüneburg	77	-	24	-	1	8	6	9	2,1	8,5	9,1	8,8	
U Oldenburg	22	-	12	-	-	1	1	10	2,5	12,0	10,9	10,3	
U Osnabrück	79	-	32	1	1	6	8	16	2,0	9,0	9,3	8,9	
...	
insgesamt	246	-	74	1	2	15	16	40	3,3	9,3	9,8	9,0	
in % kumuliert				1,4	4,1	24,3	45,9	100,0					

Lehramt Grund- stufe/Primarstufe	Studie- rende	Studien- anf.	Absolven- ten insg.	davon im ...					Fachsemester	Quartils- abstand	Median 2009	Median 2008	Median 2007
				≤ 6.	7.	8.	9.	≥ 10.					
U Köln	5	-	10	3	2	-	1	4	4,0	7,0	8,5	7,0	
...	
insgesamt	33	-	20	3	2	1	2	12	4,0	9,5	9,6	8,3	
in % kumuliert				15,0	25,0	30,0	40,0	100,0					

Lehramt Gymnasien	Studie- rende	Studien- anf.	Absolven- ten insg.	davon im ...					Fachsemester	Quartils- abstand	Median 2009	Median 2008	Median 2007
				≤ 8.	9.	10.	11.	≥ 12.					
U Freiburg	548	69	102	3	7	12	35	45	2,2	10,8	11,0	10,7	
U Heidelberg	694	174	97	1	5	15	25	51	1,9	11,1	10,9	11,4	
U Konstanz	273	64	47	3	5	13	13	13	1,9	10,2	10,3	10,8	
U Mannheim	280	51	41	4	6	7	11	13	2,4	10,3	10,2	10,5	
U Stuttgart	372	48	64	8	5	16	19	16	1,8	10,2	10,5	10,8	
U Tübingen	670	124	84	9	14	21	19	21	2,1	9,9	10,4	11,1	
U Augsburg	549	145	72	3	9	18	23	19	1,7	10,3	10,1	10,5	
U Bamberg	317	84	32	-	4	9	3	16	2,2	11,0	9,5	9,4	
KU Eichstätt-Ingolstadt	178	37	28	2	9	10	2	5	1,4	9,3	9,9	9,7	
U Erlangen-Nürnberg	609	101	70	2	4	33	15	16	1,6	9,9	10,3	10,2	
LMU München	764	175	87	4	9	28	21	25	2,0	10,1	10,1	10,1	
TU München	-	-	8	-	-	4	-	4	3,0	10,0	10,3	9,8	
U Passau	277	97	21	2	9	4	4	2	1,8	8,9	9,4	9,5	
U Regensburg	655	105	97	1	10	39	25	22	1,6	10,0	10,0	10,3	
U Würzburg	802	186	87	10	20	31	18	8	1,6	9,4	9,6	10,2	
FU Berlin	82	-	32	5	4	5	4	14	4,3	10,5	11,7	12,5	
HU Berlin	79	-	25	2	7	-	7	9	3,1	10,5	11,0	-	
U Potsdam	105	-	24	-	2	4	2	16	5,0	12,3	10,1	11,1	
U Frankfurt a.M.	321	58	36	8	11	6	3	8	2,6	8,9	10,2	11,0	
U Gießen	390	82	43	6	12	10	2	13	3,9	9,4	10,1	10,4	
U Kassel	208	41	19	1	3	7	3	5	2,0	9,8	10,6	9,9	
U Marburg	375	77	33	1	12	7	4	9	2,6	9,5	10,4	9,5	
U Greifswald	321	71	23	-	1	5	4	13	5,5	11,8	10,8	11,3	
U Rostock	278	42	21	-	1	1	5	14	2,7	11,5	10,7	11,8	
TU Braunschweig	16	-	8	-	-	-	-	8	2,5	13,0	12,4	14,2	
U Göttingen	142	-	45	2	1	3	8	31	2,3	11,7	12,7	12,6	
U Hannover	112	-	37	2	2	2	8	23	2,5	11,5	11,3	12,1	
U Oldenburg	37	-	26	-	-	1	8	17	2,5	11,7	11,4	11,4	
U Osnabrück	13	-	24	-	1	-	12	11	2,6	10,9	9,8	9,9	
U Bochum	-	-	10	-	-	10	-	-	0,5	9,5	9,3	9,5	
U Dortmund	112	-	11	10	-	1	-	-	1,3	6,7	6,7	-	
U Duisburg-Essen	519	158	30	5	3	7	8	7	2,1	10,0	8,9	5,0	
U Münster	176	-	45	-	3	17	10	15	1,8	10,3	9,6	-	
U Paderborn	324	61	21	3	5	5	2	6	2,7	9,5	8,7	7,5	
U Siegen	205	72	14	7	2	1	2	2	3,1	8,0	6,0	-	
U Wuppertal	180	-	15	-	2	8	4	1	1,1	9,7	8,6	-	
U Mainz	652	1	68*	-	8	12	15	30	3,5	10,8	10,1	10,2	
U Trier	392	1	42*	1	7	15	7	10	1,9	9,8	10,5	10,4	
U Saarbrücken	301	44	23	2	-	1	5	15	2,5	11,9	12,0	13,1	
TU Dresden	244	-	44	5	19	9	7	4	1,7	8,9	9,2	9,4	
U Leipzig	135	-	36	-	3	5	6	22	2,8	11,4	11,2	11,4	
U Halle	77	-	15	-	-	3	2	10	1,4	11,3	11,7	11,0	
U Magdeburg	65	-	33	1	3	5	7	17	3,5	11,1	11,5	11,0	
U Kiel	392	-	74	-	5	12	13	44	3,3	11,6	11,2	10,8	
U Jena	220	49	33	2	1	8	9	13	2,1	10,6	10,8	11,4	
...	
insgesamt	14.481	2.466	1.852*	117	234	431	401	664	2,4	10,4	10,4	10,7	
in % kumuliert				6,3	19,0	42,3	64,0	100,0					

* darunter Fälle ohne Angabe des Fachsemesters

Lehramt Haupt- u. Realschulen/Unter- u. Mittelstufe Gymn.	Studie- rende	Studien- anf.	Absolven- ten insg.	davon im ...					Fachsemester	Quartils- abstand	Median 2009	Median 2008	Median 2007
				≤ 6.	7.	8.	9.	≥ 10.					
U Frankfurt a.M.	165	26	43	6	18	6	5	8	2,2	6,9	7,3	7,8	
U Gießen	186	18	50	11	15	8	3	13	3,1	6,9	8,6	8,4	
U Kassel	82	12	16	3	4	4	2	3	2,3	7,3	10,8	7,8	
U Rostock	110	25	5	-	-	-	-	5	0,8	11,5	-	18,5	
U Dortmund	89	-	13	3	3	4	2	1	1,9	7,1	8,3	9,8	
U Duisburg-Essen	185	51	17	1	2	4	5	5	2,1	8,3	8,0	7,0	
U Köln	223	46	14	5	4	3	-	2	1,9	6,5	-	-	
U Münster	49	-	17	-	-	-	4	13	1,7	10,2	8,5	6,5	
U Paderborn	170	40	18	1	1	5	5	6	1,9	8,4	8,7	7,5	
U Siegen	98	33	10	2	2	2	2	2	2,5	7,5	3,5	-	
U Wuppertal	68	-	8	2	-	1	-	5	3,6	9,2	8,2	7,0	
...	
insgesamt	1.510	315	218	34	49	38	30	67	3,0	7,7	8,3	8,1	
in % kumuliert				15,6	38,1	55,5	69,3	100,0					

Lehramt Master (soweit keine Diffe- renzierung mögl.)	Studie- rende	Studien- anf.	Absolven- ten insg.	davon im ...					Fachsemester	Quartils- abstand	Median 2009	Median 2008	Median 2007
				≤ 2.	3.	4.	5.	≥ 6.					
U Potsdam	18	10	9	-	9	-	-	-	0,5	2,5	-	-	
...	
insgesamt	39	20	9	-	9	-	-	-	0,5	2,5	-	3,1	
in % kumuliert				-	100,0	100,0	100,0	100,0					

LA Master Grund- und Hauptschulen	Studierende	Studienanf.	Absolventen insg.	davon im ...					Fachsemester	Quartilsabstand	Median 2009	Median 2008	Median 2007
				≤ 2.	3.	4.	5.	≥ 6.					
TU Braunschweig	12	11	12	11	-	1	-	-	0,5	1,5	-	-	
U Hildesheim	34	26	13	5	8	-	-	-	0,9	2,2	1,5	-	
...	
insgesamt	71	64	27	18	8	1	-	-	0,9	1,8	1,5	-	
in % kumuliert				66,7	96,3	100,0	100,0	100,0					

Lehramt Master Grundschulen	Studierende	Studienanf.	Absolventen insg.	davon im ...					Fachsemester	Quartilsabstand	Median 2009	Median 2008	Median 2007
				≤ 2.	3.	4.	5.	≥ 6.					
U Bielefeld	-	-	7	1	1	1	4	-	1,8	4,1	2,5	-	
...	
insgesamt	2	5	9	3	1	1	4	-	2,7	3,5	2,5	-	
in % kumuliert				33,3	44,4	55,6	100,0	100,0					

Lehramt Master Grundschulen/S I	Studierende	Studienanf.	Absolventen insg.	davon im ...					Fachsemester	Quartilsabstand	Median 2009	Median 2008	Median 2007
				≤ 2.	3.	4.	5.	≥ 6.					
U Oldenburg	4	-	4	4	-	-	-	-	0,5	1,5	-	-	
H Vechta	30	-	23	3	19	1	-	-	0,6	2,4	2,0	-	
...	
insgesamt	48	6	32	9	20	2	1	-	0,9	2,4	1,9	-	
in % kumuliert				28,1	90,6	96,9	100,0	100,0					

Lehramt Master Gymnasien	Studierende	Studienanf.	Absolventen insg.	davon im ...					Fachsemester	Quartilsabstand	Median 2009	Median 2008	Median 2007
				≤ 2.	3.	4.	5.	≥ 6.					
TU Braunschweig	26	7	7	-	-	7	-	-	0,5	3,5	-	-	
U Bielefeld	18	8	19	4	3	6	5	1	2,0	3,4	3,5	-	
U Bochum	130	35	54*	-	5	17	18	13	1,5	4,3	4,0	-	
...	
insgesamt	353	211	92*	4	8	41	24	14	1,4	3,8	3,9	-	
in % kumuliert				4,4	13,2	58,2	84,6	100,0					

* darunter Fälle ohne Angabe des Fachsemesters

Lehramt Master Realschulen	Studierende	Studienanf.	Absolventen insg.	davon im ...					Fachsemester	Quartilsabstand	Median 2009	Median 2008	Median 2007
				≤ 2.	3.	4.	5.	≥ 6.					
TU Braunschweig	5	5	4	4	-	-	-	-	0,5	1,5	-	-	
U Hildesheim	32	31	19	8	11	-	-	-	1,0	2,1	1,5	-	
...	
insgesamt	68	68	27	16	11	-	-	-	1,0	1,8	1,5	-	
in % kumuliert				59,3	100,0	100,0	100,0	100,0					

Lehramt Mittelstufe/S I	Studierende	Studienanf.	Absolventen insg.	davon im ...					Fachsemester	Quartilsabstand	Median 2009	Median 2008	Median 2007
				≤ 6.	7.	8.	9.	≥ 10.					
U Bremen	12	-	6	-	-	1	-	5	3,0	12,0	11,3	-	
U Köln	42	-	16	5	3	1	-	7	4,0	7,0	8,1	8,1	
...	
insgesamt	112	-	31	5	3	2	1	20	5,5	9,9	9,6	8,6	
in % kumuliert				16,1	25,8	32,3	35,5	100,0					

Lehramt Oberstufe/S II, allgemeinbildende Schulen	Studierende	Studienanf.	Absolventen insg.	davon im ...					Fachsemester	Quartilsabstand	Median 2009	Median 2008	Median 2007
				≤ 8.	9.	10.	11.	≥ 12.					
U Bremen	84	-	21	4	3	4	4	6	2,8	9,9	8,8	9,5	
RWTH Aachen	28	-	35	-	3	9	12	11	1,7	10,5	10,0	11,7	
U Bochum	42	-	7	3	-	2	-	2	11,7	9,3	10,8	9,3	
U Bonn	-	-	13	-	-	1	-	12	3,8	15,5	14,3	12,9	
U Dortmund	18	-	8	2	1	-	2	3	4,0	10,5	11,3	10,7	
U Köln	118	-	80	28	11	11	11	19	4,1	9,1	9,9	9,7	
U Münster	155	-	30	-	-	-	1	29	2,9	14,0	11,1	12,4	
U Paderborn	36	-	7	-	-	-	-	7	3,8	12,8	10,5	11,2	
U Siegen	24	-	11	-	-	1	2	8	2,0	12,3	11,2	11,0	
U Wuppertal	31	-	8	-	-	-	1	7	2,0	13,0	-	11,5	
...	
insgesamt	607	-	227	37	18	29	33	110	3,8	10,9	11,2	11,0	
in % kumuliert				16,3	24,2	37,0	51,5	100,0					

Lehramt Realschulen	Studierende	Studienanf.	Absolventen insg.	davon im ...					Fachsemester	Quartilsabstand	Median 2009	Median 2008	Median 2007
				≤ 6.	7.	8.	9.	≥ 10.					
PH Freiburg i.Br.	191	61	35	-	4	4	8	19	2,0	9,2	8,6	8,2	
PH Heidelberg	80	25	19	1	1	6	3	8	3,7	8,5	8,9	8,7	
PH Karlsruhe	223	65	29	2	1	11	10	5	1,4	8,1	8,4	8,5	
PH Ludwigsburg	101	27	29	-	2	8	6	13	2,9	8,8	8,8	8,2	
PH Schwäbisch Gmünd	89	41	13	2	2	1	5	3	2,3	8,3	8,1	7,9	
PH Weingarten	102	48	33	1	5	13	12	2	1,3	7,8	8,2	7,8	

noch: Lehramt Realschulen	Studie- rende	Studien- anf.	Absolven- ten insg.	davon im ...					Fachsemester	Quartils- abstand	Median 2009	Median 2008	Median 2007
				≤ 6.	7.	8.	9.	≥ 10.					
U Augsburg	262	48	62	-	6	10	18	28	1,8	8,8	9,4	8,8	
U Bamberg	133	32	15	1	1	1	5	7	2,1	8,9	8,5	9,0	
KU Eichstätt-Ingolstadt	87	16	15	-	1	4	3	7	2,7	8,8	8,2	8,5	
U Erlangen-Nürnberg	279	21	41	-	3	11	15	12	1,6	8,4	8,6	8,1	
LMU München	122	14	20	-	3	5	4	8	2,6	8,5	8,7	8,5	
U Passau	197	50	29	2	8	6	4	9	2,6	7,8	7,2	7,0	
U Regensburg	314	31	74	1	2	10	26	35	2,1	8,9	8,6	8,7	
U Würzburg	335	65	53	1	8	16	17	11	1,6	8,1	8,5	8,3	
FU Berlin	11	-	5	-	-	1	-	4	1,6	10,3	12,0	9,0	
U Koblenz-Landau	228	1	17*	1	-	3	3	9	3,0	9,3	8,9	8,6	
U Trier	52	-	8	-	-	4	1	3	2,5	8,0	9,5	7,8	
U Flensburg	48	-	25	-	1	2	6	16	3,4	9,9	7,8	7,8	
U Kiel	74	-	14	1	1	2	6	4	1,8	8,5	10,8	10,1	
...	
insgesamt	2.993	580	545*	13	51	118	155	207	2,2	8,6	8,6	8,3	
in % kumuliert				2,4	11,8	33,5	61,9	100,0					

Lehramt S I/ Primarstufe	Studie- rende	Studien- anf.	Absolven- ten insg.	davon im ...					Fachsemester	Quartils- abstand	Median 2009	Median 2008	Median 2007
				≤ 6.	7.	8.	9.	≥ 10.					
U Potsdam	28	-	31	-	-	1	6	24	2,8	10,8	10,0	10,8	
in % kumuliert						3,2	22,6	100,0					

Lehramt Sonder-/ Förderschulen	Studie- rende	Studien- anf.	Absolven- ten insg.	davon im ...					Fachsemester	Quartils- abstand	Median 2009	Median 2008	Median 2007
				≤ 6.	7.	8.	9.	≥ 10.					
PH Heidelberg	28	5	10	-	-	1	2	7	1,8	9,5	9,5	8,8	
PH Ludwigsburg	30	8	15	-	-	6	6	3	1,3	8,3	8,5	9,0	
U Köln	-	-	13	2	7	2	1	1	1,2	6,6	6,4	-	
...	
insgesamt	83	15	42	3	7	9	9	14	2,3	8,2	8,4	8,9	
in % kumuliert				7,1	23,8	45,2	66,7	100,0					

Magister	Studie- rende	Studien- anf.	Absolven- ten insg.	davon im ...					Fachsemester	Quartils- abstand	Median 2009	Median 2008	Median 2007
				≤ 9.	10.	11.	12.	≥ 13.					
U Freiburg	144	-	44	2	9	8	9	16	3,0	11,3	10,8	11,5	
U Heidelberg	209	-	49	4	9	7	7	22	3,8	11,6	11,1	11,0	
U Konstanz	26	-	15	-	1	2	1	11	3,4	12,7	11,6	10,7	
U Mannheim	37	-	15	-	3	2	2	8	4,9	12,3	11,5	11,3	
U Stuttgart	101	-	7	-	2	1	-	4	7,4	12,5	13,5	13,0	
U Tübingen	77	-	23	7	6	3	2	5	2,9	9,8	11,6	11,8	
U Augsburg	82	-	12	1	1	3	4	3	1,7	11,3	12,0	12,0	
U Bamberg	43	-	10	6	1	1	2	-	2,2	8,8	10,5	10,2	
U Erlangen-Nürnberg	145	-	31	3	5	5	3	15	2,8	11,8	10,4	10,1	
LMU München	196	44	36	6	11	5	5	9	2,7	10,2	10,2	10,9	
U Passau	15	-	6	-	3	1	2	-	1,8	10,0	10,0	9,0	
U Regensburg	40	-	24	3	5	6	2	8	2,9	10,7	11,4	10,3	
U Würzburg	184	44	33	10	8	6	5	4	2,4	9,8	9,5	10,4	
FU Berlin	157	-	34	2	2	5	1	24	5,6	14,5	11,8	12,4	
HU Berlin	170	-	30	1	1	5	1	22	4,8	13,5	13,4	12,6	
U Potsdam	322	-	50	3	3	5	8	31	3,2	13,0	13,1	12,3	
U Bremen	63	-	16	-	2	2	-	12	2,6	12,8	12,3	13,2	
U Hamburg	144	-	26	1	-	4	4	17	2,5	12,5	12,1	11,8	
U Frankfurt a.M.	247	31	33	6	2	3	3	19	4,7	12,8	12,2	12,4	
U Gießen	67	-	4	-	-	-	-	4	1,5	13,0	11,2	11,0	
U Marburg	71	-	20	6	6	2	3	3	2,6	9,7	10,5	10,8	
U Greifswald	56	-	13	-	2	5	1	5	3,5	10,9	11,3	12,3	
TU Braunschweig	25	-	15	-	-	4	1	10	4,3	13,3	-	11,5	
U Göttingen	88	-	19	1	1	2	5	10	2,6	12,5	11,0	9,8	
U Hannover	83	-	16	1	-	-	3	12	5,7	14,5	12,5	11,8	
U Oldenburg	16	-	4	2	-	-	1	1	4,0	9,0	10,5	10,0	
U Osnabrück	10	-	9	5	2	-	1	1	1,6	8,9	8,5	10,5	
RWTH Aachen	68	-	21	1	1	1	4	14	5,6	13,5	5,8	13,0	
U Bielefeld	42	-	9	-	-	-	-	9	5,6	15,5	13,5	12,5	
U Bochum	13	-	11	-	-	-	-	11	3,5	18,2	16,1	12,6	
U Bonn	278	-	38	12	10	6	2	8	3,3	9,7	10,4	9,8	
U Düsseldorf	223	-	40	4	7	7	4	18	5,1	11,5	11,4	11,9	
U Duisburg-Essen	173	-	21	1	2	2	6	10	5,7	11,9	13,3	12,0	
U Köln	242	-	16	1	1	1	2	11	5,0	14,3	12,6	12,0	
U Münster	155	-	38	6	8	3	4	17	4,7	11,5	10,5	11,8	
U Paderborn	25	-	8	-	-	-	-	8	9,3	19,0	13,0	11,5	
U Siegen	45	-	8	-	1	2	-	5	3,0	12,5	13,5	12,2	
U Wuppertal	69	-	14	1	1	3	1	8	4,0	12,3	11,0	13,0	
U Mainz	333	-	32	4	1	11	7	9	2,1	11,0	12,1	11,1	
U Trier	165	-	16	-	1	3	2	10	3,8	14,0	11,7	10,9	
U Saarbrücken	84	-	8	-	1	1	2	4	3,0	12,0	12,8	11,5	
TU Chemnitz	167	-	32	1	3	5	10	13	1,8	11,7	12,2	12,4	
TU Dresden	58	-	10	1	-	3	1	5	4,0	12,0	12,9	11,5	

noch: Magister	Studie- rende	Studien- anf.	Absolven- ten insg.	davon im ...		Fachsemester			Quartils- abstand	Median 2009	Median 2008	Median 2007
				≤ 9.	10.	11.	12.	≥ 13.				
U Leipzig	163	-	45	5	10	11	10	9	2,2	10,7	11,7	10,8
U Magdeburg	45	-	6	-	2	2	-	2	2,8	10,5	14,0	12,8
U Kiel	105	-	12	-	1	2	1	8	8,0	12,7	12,5	11,0
U Jena	65	-	21	1	1	4	4	11	2,0	12,1	11,1	12,2
...
insgesamt	5.416	120	1.013	110	139	156	138	470	4,0	11,7	11,7	11,5
in % kumuliert				10,9	24,6	40,0	53,6	100,0				

Master an U (Zwei-Fach-MA)	Studie- rende	Studien- anf.	Absolven- ten insg.	davon im ...		Fachsemester			Quartils- abstand	Median 2009	Median 2008	Median 2007
				≤ 2.	3.	4.	5.	≥ 6.				
U Bochum	67	15	8	-	2	-	3	3	3,0	4,7	4,0	3,3
...
insgesamt	87	32	8	-	2	-	3	3	3,0	4,7	4,0	4,2 *
in % kumuliert					25,0	25,0	62,5	100,0				

Master an U (Abs. vorausg.)	Studie- rende	Studien- anf.	Absolven- ten insg.	davon im ...		Fachsemester			Quartils- abstand	Median 2009	Median 2008	Median 2007
				≤ 2.	3.	4.	5.	≥ 6.				
U Tübingen	13	9	4	-	-	2	1	1	1,5	4,0	-	-
PH Freiburg i.Br.	31	19	9	-	-	9	-	-	0,5	3,5	-	-
U Bayreuth	31	14	15	-	-	10	4	1	0,9	3,8	3,9	4,4
U Rostock	26	6	7	-	1	2	1	3	2,3	4,5	3,8	4,0
U Bielefeld	29	12	6	-	-	-	2	4	0,9	5,3	3,5	-
U Bochum	38	8	13	-	-	2	6	5	1,4	4,8	4,8	-
U Düsseldorf	32	16	9	-	-	3	3	3	2,0	4,5	3,5	-
...
insgesamt	429	246	76	1	1	33	19	22	1,7	4,2	4,0	4,2 *
in % kumuliert				1,3	2,6	46,1	71,1	100,0				

XI. STUDIENBEREICH ROMANISTIK

XI.1 Französisch

Bachelor an U (Zwei-Fach-BA)	Studie- rende	Studien- anf.	Absolven- ten insg.	davon im ...		Fachsemester			Quartils- abstand	Median 2009	Median 2008	Median 2007
				≤ 5.	6.	7.	8.	≥ 9.				
FU Berlin	76	28	15	-	6	3	5	1	1,8	6,5	5,5	-
HU Berlin	62	14	13	1	6	2	2	2	2,0	5,9	6,5	-
U Bremen	-	-	14	1	10	-	3	-	0,7	5,6	5,5	-
U Göttingen	101	36	21	3	9	9	-	-	1,2	5,8	5,5	-
U Osnabrück	78	25	11	1	6	3	1	-	1,1	5,8	4,8	-
U Bochum	199	66	23	-	7	7	3	6	2,3	6,6	7,2	6,3
U Münster	120	46	35	2	21	10	2	-	1,0	5,7	5,4	-
...
insgesamt	920	415	136	8	65	36	16	11	1,4	5,9	5,8	5,8 *
in % kumuliert				5,9	53,7	80,1	91,9	100,0				

* Median Bachelor an U einschl. Zwei-Fach-BA

Bachelor an Universitäten	Studie- rende	Studien- anf.	Absolven- ten insg.	davon im ...		Fachsemester			Quartils- abstand	Median 2009	Median 2008	Median 2007
				≤ 5.	6.	7.	8.	≥ 9.				
U Konstanz	44	11	15	-	6	6	2	1	1,3	6,3	6,7	5,0
U Mannheim	18	3	7	1	4	-	2	-	1,9	5,6	7,0	5,3
U Hamburg	99	37	18	2	6	6	2	2	1,5	6,2	5,8	6,0
U Mainz	100	35	5	-	3	1	1	-	1,3	5,8	4,0	-
U Saarbrücken	142	87	10	1	8	1	-	-	0,6	5,5	5,5	-
...
insgesamt	604	278	61	5	28	17	8	3	1,4	5,9	5,7	5,8 *
in % kumuliert				8,2	54,1	82,0	95,1	100,0				

* Median Bachelor an U einschl. Zwei-Fach-BA

Diplom (U) Dolmetscher	Studie- rende	Studien- anf.	Absolven- ten insg.	davon im ...		Fachsemester			Quartils- abstand	Median 2009	Median 2008	Median 2007
				≤ 8.	9.	10.	11.	≥ 12.				
U Heidelberg	45	-	6	1	2	1	1	1	2,3	9,0	10,0	10,0
HU Berlin	35	-	4	-	-	-	1	3	2,0	12,0	12,2	10,5
U Mainz	40	-	4	-	-	-	-	4	2,0	13,0	11,7	11,0
U Leipzig	32	-	6	-	1	-	1	4	3,0	12,0	9,0	11,0
...
insgesamt	171	-	21	1	3	1	3	13	3,1	11,6	11,0	10,9
in % kumuliert				4,8	19,0	23,8	38,1	100,0				

Diplom (U)	Studie- rende	Studien- anf.	Absolven- ten insg.	davon im ...					Fachsemester	Quartils- abstand	Median 2009	Median 2008	Median 2007
Übersetzer				≤ 8.	9.	10.	11.	≥ 12.					
U Heidelberg	22	-	19	1	6	6	4	2	1,7	9,4	8,9	9,5	
U Mainz	61	-	14	1	4	2	2	5	3,1	10,0	10,8	10,8	
U Saarbrücken	45	-	11	1	1	3	3	3	2,0	10,2	10,0	9,8	
U Leipzig	54	-	8	1	2	2	-	3	4,8	9,5	11,1	12,0	
...	
insgesamt	183	-	53	4	13	13	10	13	2,3	9,7	10,3	11,3	
in % kumuliert				7,5	32,1	56,6	75,5	100,0					

Lehramt Bachelor (soweit keine Diffe- renzierung mögl.)	Studie- rende	Studien- anf.	Absolven- ten insg.	davon im ...					Fachsemester	Quartils- abstand	Median 2009	Median 2008	Median 2007
				≤ 5.	6.	7.	8.	≥ 9.					
FU Berlin	61	20	5	-	2	2	1	-	1,3	6,3	-	-	
HU Berlin	70	23	8	-	6	1	-	1	0,7	5,7	-	-	
...	
insgesamt	299	173	14	-	9	3	1	1	1,1	5,8	-	-	
in % kumuliert					64,3	85,7	92,9	100,0					

Lehramt Bachelor Gymnasien	Studie- rende	Studien- anf.	Absolven- ten insg.	davon im ...					Fachsemester	Quartils- abstand	Median 2009	Median 2008	Median 2007
				≤ 5.	6.	7.	8.	≥ 9.					
U Potsdam	71	26	10	1	3	4	2	-	1,4	6,3	5,9	-	
...	
insgesamt	141	77	11	1	4	4	2	-	1,4	6,1	5,9	-	
in % kumuliert				9,1	45,5	81,8	100,0						

Lehramt Grund- und Hauptschulen	Studie- rende	Studien- anf.	Absolven- ten insg.	davon im ...					Fachsemester	Quartils- abstand	Median 2009	Median 2008	Median 2007
				≤ 6.	7.	8.	9.	≥ 10.					
PH Freiburg i.Br.	155	39	21	6	3	2	1	9	3,8	7,8	6,7	7,1	
PH Karlsruhe	59	16	14	4	1	3	4	2	3,1	7,7	7,8	6,6	
...	
insgesamt	243	65	38	10	4	5	7	12	3,5	8,0	7,1	7,1	
in % kumuliert				26,3	36,8	50,0	68,4	100,0					

Lehramt Grund- schulen/S I	Studie- rende	Studien- anf.	Absolven- ten insg.	davon im ...					Fachsemester	Quartils- abstand	Median 2009	Median 2008	Median 2007
				≤ 6.	7.	8.	9.	≥ 10.					
U Osnabrück	22	-	12	-	-	-	2	10	0,9	9,6	9,0	-	
...	
insgesamt	29	-	13	-	-	-	2	11	1,6	9,6	8,5	10,0	
in % kumuliert								15,4					

Lehramt Gymnasien	Studie- rende	Studien- anf.	Absolven- ten insg.	davon im ...					Fachsemester	Quartils- abstand	Median 2009	Median 2008	Median 2007
				≤ 8.	9.	10.	11.	≥ 12.					
U Freiburg	226	40	28	4	-	4	7	13	2,1	10,9	10,6	11,2	
U Heidelberg	157	29	19	1	1	-	5	12	1,9	11,5	11,2	10,9	
U Konstanz	67	8	11	-	-	5	3	3	1,5	10,2	10,9	10,8	
U Mannheim	78	18	7	-	1	1	1	4	2,0	11,2	10,5	9,5	
U Stuttgart	24	3	5	-	1	1	1	2	2,1	10,5	-	8,5	
U Tübingen	152	24	25	1	3	8	8	5	1,6	10,1	11,1	11,2	
U Augsburg	58	20	5	-	3	1	-	1	1,3	8,8	10,0	-	
U Bamberg	55	14	7	-	2	4	1	-	0,9	9,4	8,0	10,0	
U Erlangen-Nürnberg	81	26	7	-	1	3	1	2	2,0	9,8	9,5	14,5	
LMU München	248	92	11	5	1	3	1	1	7,8	8,5	10,0	9,8	
U Regensburg	159	53	16	1	6	6	1	2	1,3	9,2	9,3	10,8	
U Würzburg	118	25	8	-	2	5	-	1	0,8	9,4	10,0	11,0	
FU Berlin	27	-	9	1	2	2	1	3	3,1	9,8	13,3	11,0	
TU Berlin	15	-	5	2	-	1	-	2	8,1	9,5	11,3	8,0	
HU Berlin	31	-	12	2	-	4	4	2	1,5	10,0	9,8	10,0	
U Potsdam	21	1	9	-	1	2	1	5	3,1	11,3	9,5	9,3	
U Frankfurt a.M.	87	21	10	1	2	2	1	4	4,0	10,0	9,5	10,3	
U Gießen	66	18	5	1	-	1	1	2	3,5	10,5	9,5	10,5	
U Kassel	46	12	8	2	2	2	1	1	2,0	9,0	9,5	10,5	
U Marburg	-	-	12	1	4	4	2	1	1,5	9,3	10,8	10,8	
U Greifswald	15	-	5	-	-	-	1	4	2,5	12,5	8,5	13,5	
U Rostock	67	24	5	-	-	1	-	4	2,6	11,8	9,8	10,0	
U Göttingen	74	-	20	-	1	-	2	17	1,9	12,4	11,7	11,5	
U Hannover	20	-	10	-	-	-	1	9	1,9	12,0	10,8	11,0	
U Osnabrück	7	-	7	-	-	1	4	2	0,9	10,6	10,3	10,5	
U Duisburg-Essen	79	37	4	4	-	-	-	-	0,7	7,3	7,5	1,5	
U Münster	67	-	16	1	1	1	4	9	1,3	11,1	9,5	-	
U Mainz	296	-	19*	-	2	4	10	2	1,1	10,3	10,3	9,5	
U Trier	117	1	11*	-	-	4	2	4	2,6	10,5	10,1	11,3	
U Saarbrücken	153	34	18	-	-	2	7	9	2,5	11,0	13,0	12,0	
TU Dresden	97	-	17	5	3	7	2	-	1,9	9,1	9,0	8,8	
U Leipzig	79	-	21	-	1	2	6	12	2,2	11,3	10,0	10,5	

noch: Lehramt Gymnasien	Studie- rende	Studien- anf.	Absolven- ten insg.	davon im ...					Fachsemester	Quartils- abstand	Median 2009	Median 2008	Median 2007
				≤ 8.	9.	10.	11.	≥ 12.					
U Kiel	189	-	23	1	1	7	3	11	3,9	10,8	11,7	10,3	
U Jena	64	17	9	3	-	2	3	1	3,3	9,8	11,0	9,5	
...	
insgesamt	3.503	627	418*	41	42	96	86	151	2,5	10,3	10,5	10,7	
in % kumuliert				9,9	20,0	43,0	63,7	100,0					

* darunter Fälle ohne Angabe des Fachsemesters

Lehramt Haupt- u. Realschulen/Unter- u. Mittelstufe Gymn.	Studie- rende	Studien- anf.	Absolven- ten insg.	davon im ...					Fachsemester	Quartils- abstand	Median 2009	Median 2008	Median 2007
				≤ 6.	7.	8.	9.	≥ 10.					
U Frankfurt a.M.	44	17	6	-	5	-	-	1	0,6	6,6	7,5	7,0	
U Gießen	18	3	4	3	-	1	-	-	0,7	5,7	11,0	6,5	
...	
insgesamt	177	46	13	3	5	2	-	3	1,8	6,7	7,7	6,8	
in % kumuliert				23,1	61,5	76,9	76,9	100,0					

Lehramt Master (soweit keine Diffe- renzierung mögl.)	Studie- rende	Studien- anf.	Absolven- ten insg.	davon im ...					Fachsemester	Quartils- abstand	Median 2009	Median 2008	Median 2007
				≤ 2.	3.	4.	5.	≥ 6.					
U Potsdam	9	4	5	2	3	-	-	-	1,0	2,2	2,3	2,5	
...	
insgesamt	9	4	5	2	3	-	-	-	1,0	2,2	2,3	2,5	
in % kumuliert				40,0	100,0	100,0	100,0	100,0					

Lehramt Oberstufe/ S II, allgemein- bildende Schulen	Studie- rende	Studien- anf.	Absolven- ten insg.	davon im ...					Fachsemester	Quartils- abstand	Median 2009	Median 2008	Median 2007
				≤ 8.	9.	10.	11.	≥ 12.					
U Bremen	43	-	12	1	2	2	3	4	3,0	10,3	9,3	10,3	
RWTH Aachen	17	-	8	-	1	2	4	1	1,3	10,3	10,6	10,5	
U Köln	28	-	15	5	1	1	2	6	5,2	10,3	9,8	9,2	
U Münster	31	-	14	-	-	-	2	12	1,7	12,7	12,4	13,3	
...	
insgesamt	141	-	54	6	4	6	12	26	3,2	10,9	10,9	10,9	
in % kumuliert				11,1	18,5	29,6	51,9	100,0					

Lehramt Real- schulen	Studie- rende	Studien- anf.	Absolven- ten insg.	davon im ...					Fachsemester	Quartils- abstand	Median 2009	Median 2008	Median 2007
				≤ 6.	7.	8.	9.	≥ 10.					
PH Freiburg i.Br.	60	11	14	-	2	3	4	5	1,9	8,5	8,5	8,4	
PH Heidelberg	22	7	9	-	1	1	1	6	1,7	9,4	9,3	8,2	
PH Karlsruhe	41	6	6	-	1	2	-	3	2,3	8,0	8,5	9,8	
PH Weingarten	2	-	4	-	2	1	-	1	1,5	7,0	7,5	8,4	
TU Berlin	11	-	4	-	-	-	1	3	2,5	11,0	-	8,5	
U Koblenz-Landau	33	1	5	-	-	1	1	3	1,3	9,2	8,2	8,8	
U Kiel	45	-	5	-	-	-	2	3	4,8	11,5	10,5	10,0	
...	
insgesamt	324	39	58	2	6	11	13	26	2,2	8,8	8,3	8,6	
in % kumuliert				3,4	13,8	32,8	55,2	100,0					

Lehramt S I/ Primarstufe	Studie- rende	Studien- anf.	Absolven- ten insg.	davon im ...					Fachsemester	Quartils- abstand	Median 2009	Median 2008	Median 2007
				≤ 6.	7.	8.	9.	≥ 10.					
U Potsdam	6	-	6	-	-	-	1	5	2,3	12,0	10,5	13,5	
in % kumuliert							16,7	100,0					

Magister	Studie- rende	Studien- anf.	Absolven- ten insg.	davon im ...					Fachsemester	Quartils- abstand	Median 2009	Median 2008	Median 2007
				≤ 9.	10.	11.	12.	≥ 13.					
U Erlangen-Nürnberg	22	-	4	1	-	1	1	1	3,0	10,0	11,0	10,5	
U Würzburg	25	7	10	4	-	3	3	-	3,9	9,3	8,0	-	
FU Berlin	30	-	11	-	1	2	1	7	2,3	11,4	12,3	13,0	
HU Berlin	52	-	11	-	-	3	3	5	3,3	10,8	14,0	13,1	
U Potsdam	69	-	5	-	-	2	-	3	4,1	11,5	10,5	13,5	
U Hamburg	92	-	15	2	1	3	1	8	6,0	12,3	12,0	13,3	
U Mainz	94	-	11	-	1	2	1	7	3,8	11,8	11,7	10,8	
U Trier	38	-	5	-	-	-	-	5	1,3	12,8	13,5	12,5	
U Leipzig	37	-	11	1	1	1	2	6	2,1	11,1	10,5	10,5	
U Jena	26	-	5	-	1	-	-	4	2,1	12,5	9,8	11,5	
...	
insgesamt	573	7	99	9	7	18	14	51	3,4	11,1	11,0	11,6	
in % kumuliert				9,1	16,2	34,3	48,5	100,0					

Bachelor an U (Zwei-Fach-BA)	Studie- rende	Studien- anf.	Absolven- ten insg.	davon im ...					Fachsemester	Quartils- abstand	Median 2009	Median 2008	Median 2007
				≤ 5.	6.	7.	8.	≥ 9.					
FU Berlin	21	1	4	-	3	-	1	-	0,7	5,7	6,5	-	
U Bochum	93	21	9	-	1	3	3	2	1,5	7,2	7,5	6,8	
...	
insgesamt	323	142	17	-	7	4	4	2	1,8	6,4	6,3	6,7*	
in % kumuliert					41,2	64,7	88,2	100,0					

* Median Bachelor an U einschl. Zwei-Fach-BA

Bachelor an Universitäten	Studie- rende	Studien- anf.	Absolven- ten insg.	davon im ...					Fachsemester	Quartils- abstand	Median 2009	Median 2008	Median 2007
				≤ 5.	6.	7.	8.	≥ 9.					
U Konstanz	28	6	9	-	1	3	4	1	1,3	7,1	6,0	7,0	
U Mannheim	8	1	4	-	2	-	2	-	2,0	6,0	7,3	3,5	
...	
insgesamt	174	77	20	1	6	4	7	2	1,9	6,8	7,3	6,7*	
in % kumuliert				5,0	35,0	55,0	90,0	100,0					

* Median Bachelor an U einschl. Zwei-Fach-BA

Diplom (U) Übersetzer	Studie- rende	Studien- anf.	Absolven- ten insg.	davon im ...					Fachsemester	Quartils- abstand	Median 2009	Median 2008	Median 2007
				≤ 8.	9.	10.	11.	≥ 12.					
U Heidelberg	17	-	11	3	2	2	1	3	3,5	9,3	9,5	11,3	
U Mainz	41	-	5	-	2	-	-	3	5,3	13,3	9,8	10,9	
U Saarbrücken	19	-	4	-	1	-	-	3	3,0	11,5	12,0	-	
...	
insgesamt	91	-	21	3	5	2	1	10	4,8	10,5	10,3	11,2	
in % kumuliert				14,3	38,1	47,6	52,4	100,0					

Lehramt Gymnasien	Studie- rende	Studien- anf.	Absolven- ten insg.	davon im ...					Fachsemester	Quartils- abstand	Median 2009	Median 2008	Median 2007
				≤ 8.	9.	10.	11.	≥ 12.					
U Heidelberg	31	2	4	3	-	-	-	1	3,0	4,0	7,5	6,0	
U Konstanz	17	5	5	1	2	-	1	1	2,6	8,8	8,0	8,0	
U Stuttgart	10	-	5	-	-	2	2	1	1,3	10,3	9,5	-	
U Tübingen	40	11	4	-	-	1	1	2	2,0	11,0	7,0	4,5	
U Regensburg	2	-	7	4	-	2	-	1	7,8	7,5	1,8	8,5	
U Würzburg	5	-	5	3	-	1	-	1	4,1	6,5	11,5	9,5	
U Frankfurt a.M.	18	6	5	4	-	1	-	-	2,6	1,8	3,0	14,5	
TU Dresden	3	-	5	1	2	1	-	1	1,6	8,8	7,5	3,8	
...	
insgesamt	339	54	72*	29	4	9	10	19	5,9	9,3	7,4	7,6	
in % kumuliert				40,8	46,5	59,2	73,2	100,0					

* darunter Fälle ohne Angabe des Fachsemesters

Lehramt Oberstufe/ S II, allgemein- bildende Schulen	Studie- rende	Studien- anf.	Absolven- ten insg.	davon im ...					Fachsemester	Quartils- abstand	Median 2009	Median 2008	Median 2007
				≤ 8.	9.	10.	11.	≥ 12.					
U Münster	10	-	5	-	-	1	-	4	0,8	13,5	12,0	12,0	
...	
insgesamt	21	-	10	1	-	1	-	8	3,3	13,3	11,9	11,3	
in % kumuliert				10,0	10,0	20,0	20,0	100,0					

Magister	Studie- rende	Studien- anf.	Absolven- ten insg.	davon im ...					Fachsemester	Quartils- abstand	Median 2009	Median 2008	Median 2007
				≤ 9.	10.	11.	12.	≥ 13.					
U Erlangen-Nürnberg	17	-	4	1	-	1	1	1	3,0	11,0	9,8	9,8	
LMU München	137	34	22	4	5	5	4	4	2,3	10,4	10,5	10,0	
FU Berlin	32	-	7	1	-	1	-	5	8,5	15,5	11,0	10,5	
U Hamburg	62	-	14	2	-	2	3	7	3,8	12,0	11,3	12,5	
U Leipzig	26	-	7	-	3	2	2	-	1,5	10,3	10,3	11,5	
U Jena	15	-	6	-	1	-	2	3	2,3	12,0	6,0	9,8	
...	
insgesamt	554	40	71	10	10	11	16	24	3,5	11,3	11,0	10,9	
in % kumuliert				14,1	28,2	43,7	66,2	100,0					

XI.3 Romanistik (Roman. Philologie, Einzelsprachen a.n.g.)

Bachelor an U (Zwei-Fach-BA)	Studie- rende	Studien- anf.	Absolven- ten insg.	davon im ...					Fachsemester	Quartils- abstand	Median 2009	Median 2008	Median 2007
				≤ 5.	6.	7.	8.	≥ 9.					
U Osnabrück	44	9	7	-	3	1	1	2	2,5	6,5	6,8	-	
U Bielefeld	16	-	8	-	-	-	-	8	1,3	10,3	8,8	6,7	
U Bonn	257	122	9	3	6	-	-	-	0,9	5,3	-	-	
U Düsseldorf	301	176	33	10	10	6	2	5	2,0	5,7	5,8	6,8	
U Paderborn	31	7	10	1	1	3	-	5	3,7	7,0	7,5	7,5	
...	
insgesamt	910	454	70	15	20	12	3	20	3,5	6,0	7,3	5,8 *	
in % kumuliert				21,4	50,0	67,1	71,4	100,0					

* Median Bachelor an U einschl. Zwei-Fach-BA

Bachelor an Universitäten	Studie- rende	Studien- anf.	Absolven- ten insg.	davon im ...					Fachsemester	Quartils- abstand	Median 2009	Median 2008	Median 2007
				≤ 5.	6.	7.	8.	≥ 9.					
U Freiburg	80	31	22	8	9	4	1	-	1,3	5,3	5,6	5,6	
U Bayreuth	22	6	6	1	2	3	-	-	1,3	6,0	5,8	6,7	
U Regensburg	162	45	60	-	60	-	-	-	0,5	5,5	5,5	5,5	
FU Berlin	83	27	13	-	6	2	3	2	2,0	6,3	7,0	5,5	
U Leipzig	112	52	11	1	10	-	-	-	0,6	5,5	-	-	
...	
insgesamt	809	393	116	11	89	9	5	2	0,7	5,5	5,6	5,8 *	
in % kumuliert				9,5	86,2	94,0	98,3	100,0					

* Median Bachelor an U einschl. Zwei-Fach-BA

Diplom (U)	Studie- rende	Studien- anf.	Absolven- ten insg.	davon im ...					Fachsemester	Quartils- abstand	Median 2009	Median 2008	Median 2007
				≤ 8.	9.	10.	11.	≥ 12.					
U Mannheim	66	1	15	-	1	6	5	3	1,4	10,1	9,7	8,8	
U Bamberg	32	-	7	1	1	-	1	4	3,0	11,2	9,3	10,3	
FU Berlin	67	-	19	2	10	7	-	-	1,0	8,8	7,8	10,5	
U Gießen	-	-	31	1	1	11	12	6	1,3	10,2	9,5	10,6	
U Kassel	54	-	7	-	1	2	1	3	2,9	10,5	10,3	11,5	
...	
insgesamt	219	1	79	4	14	26	19	16	1,7	9,8	9,5	9,9	
in % kumuliert				5,1	22,8	55,7	79,7	100,0					

Lehramt Gymnasien	Studie- rende	Studien- anf.	Absolven- ten insg.	davon im ...					Fachsemester	Quartils- abstand	Median 2009	Median 2008	Median 2007
				≤ 8.	9.	10.	11.	≥ 12.					
U Stuttgart	96	28	12	-	2	3	4	3	1,7	10,3	9,5	-	
...	
insgesamt	177	53	12	-	2	3	4	3	1,7	10,3	9,5	-	
in % kumuliert				-	16,7	41,7	75,0	100,0					

Magister	Studie- rende	Studien- anf.	Absolven- ten insg.	davon im ...					Fachsemester	Quartils- abstand	Median 2009	Median 2008	Median 2007
				≤ 9.	10.	11.	12.	≥ 13.					
U Freiburg	97	-	26	4	3	6	6	7	2,4	11,0	9,9	11,4	
U Heidelberg	143	-	32	3	3	9	7	10	2,3	11,1	11,2	10,5	
U Tübingen	68	-	16	1	3	1	3	8	4,7	12,0	10,8	10,8	
U Bamberg	17	-	9	4	1	3	-	1	2,2	9,5	10,5	10,8	
LMU München	304	83	44	10	12	8	4	10	2,7	10,0	10,0	10,8	
U Regensburg	30	-	9	1	3	1	2	2	2,5	10,5	12,8	10,5	
U Bremen	48	-	11	1	-	1	1	8	1,8	12,8	11,8	12,0	
U Frankfurt a.M.	454	166	38	2	4	4	7	21	2,9	12,2	12,3	11,6	
U Göttingen	50	-	5	-	-	1	1	3	2,6	13,3	10,5	17,5	
RWTH Aachen	31	1	8	2	-	2	-	4	7,0	11,0	11,5	12,0	
U Bochum	5	-	4	-	-	-	-	4	1,0	17,0	18,0	14,0	
U Bonn	130	-	19	6	3	3	2	5	3,4	10,2	8,8	9,4	
U Düsseldorf	100	-	11	-	-	1	4	6	3,7	12,5	13,0	12,5	
U Köln	122	-	25	1	3	2	7	12	2,9	11,9	12,5	9,9	
U Münster	87	-	28	4	3	9	4	8	2,5	10,8	11,8	12,2	
U Wuppertal	22	-	4	-	1	-	1	2	3,0	12,0	8,0	11,0	
U Saarbrücken	175	-	35	4	8	5	6	12	3,2	11,1	10,9	11,3	
TU Dresden	96	-	25	1	1	3	4	16	2,2	12,7	12,5	12,0	
...	
insgesamt	2.153	250	365	45	50	62	61	147	3,4	11,4	11,3	11,3	
in % kumuliert				12,3	26,0	43,0	59,7	100,0					

Bachelor an U (Zwei-Fach-BA)	Studie- rende	Studien- anf.	Absolven- ten insg.	davon im ...					Fachsemester	Quartils- abstand	Median 2009	Median 2008	Median 2007
				≤ 5.	6.	7.	8.	≥ 9.					
FU Berlin	75	24	8	-	2	2	3	1	1,7	7,0	5,5	-	
HU Berlin	57	15	12	-	7	2	1	2	1,6	5,9	5,5	-	
U Bremen	-	-	14	-	10	1	3	-	1,2	5,7	5,5	-	
U Göttingen	83	36	9	1	7	1	-	-	0,6	5,5	5,5	-	
U Bochum	238	37	48	2	11	8	9	18	2,6	7,3	6,5	6,7	
U Münster	141	39	22	-	14	5	3	-	1,1	5,8	5,5	-	
...	
insgesamt	992	403	116	3	51	21	20	21	2,1	6,2	5,9	6,7*	
in % kumuliert				2,6	46,6	64,7	81,9	100,0					

* Median Bachelor an U einschl. Zwei-Fach-BA

Bachelor an Universitäten	Studie- rende	Studien- anf.	Absolven- ten insg.	davon im ...					Fachsemester	Quartils- abstand	Median 2009	Median 2008	Median 2007
				≤ 5.	6.	7.	8.	≥ 9.					
U Freiburg	72	30	11	-	8	3	-	-	0,7	5,7	5,5	-	
U Konstanz	58	17	17	1	4	4	4	4	2,1	6,9	6,5	6,0	
U Mannheim	50	15	5	-	1	1	-	3	2,6	8,3	6,3	7,0	
U Hamburg	116	65	7	-	2	2	2	1	1,8	6,8	9,0	10,0	
U Mainz	71	28	6	1	2	-	1	2	4,0	6,0	15,5	-	
...	
insgesamt	713	356	47	2	18	10	7	10	2,2	6,4	6,2	6,7*	
in % kumuliert				4,3	42,6	63,8	78,7	100,0					

* Median Bachelor an U einschl. Zwei-Fach-BA

Diplom (U) Dolmetscher	Studie- rende	Studien- anf.	Absolven- ten insg.	davon im ...					Fachsemester	Quartils- abstand	Median 2009	Median 2008	Median 2007
				≤ 8.	9.	10.	11.	≥ 12.					
U Heidelberg	36	-	7	1	3	2	-	1	1,4	8,8	10,0	10,8	
HU Berlin	20	-	4	-	-	-	1	3	3,0	13,0	12,3	8,8	
U Leipzig	27	-	4	-	-	-	1	3	1,0	11,5	10,8	12,5	
...	
insgesamt	102	-	15	1	3	2	2	7	3,2	10,8	10,7	11,5	
in % kumuliert				6,7	26,7	40,0	53,3	100,0					

Diplom (U) Übersetzer	Studie- rende	Studien- anf.	Absolven- ten insg.	davon im ...					Fachsemester	Quartils- abstand	Median 2009	Median 2008	Median 2007
				≤ 8.	9.	10.	11.	≥ 12.					
U Heidelberg	25	-	17	4	7	2	2	2	1,8	8,6	8,5	7,6	
U Mainz	39	-	11	2	2	5	-	2	1,5	9,3	10,0	11,5	
U Saarbrücken	30	-	11	-	1	5	1	4	2,3	9,9	10,0	10,8	
U Leipzig	29	-	4	-	-	1	-	3	4,0	13,5	9,5	12,0	
...	
insgesamt	128	-	44	6	10	13	3	12	2,8	9,5	9,6	11,0	
in % kumuliert				13,6	36,4	65,9	72,7	100,0					

Lehramt Bachelor (soweit keine Diffe- renzierung mögl.)	Studie- rende	Studien- anf.	Absolven- ten insg.	davon im ...					Fachsemester	Quartils- abstand	Median 2009	Median 2008	Median 2007
				≤ 5.	6.	7.	8.	≥ 9.					
FU Berlin	33	9	8	1	-	6	-	1	0,7	6,5	-	-	
...	
insgesamt	161	76	12	2	2	7	-	1	1,2	6,3	7,0	-	
in % kumuliert				16,7	33,3	91,7	91,7	100,0					

Lehramt Bachelor Gymnasien	Studie- rende	Studien- anf.	Absolven- ten insg.	davon im ...					Fachsemester	Quartils- abstand	Median 2009	Median 2008	Median 2007
				≤ 5.	6.	7.	8.	≥ 9.					
U Potsdam	59	24	7	-	-	2	3	2	1,4	7,5	8,0	-	
...	
insgesamt	86	41	7	-	-	2	3	2	1,4	7,5	8,0	-	
in % kumuliert				-	-	28,6	71,4	100,0					

Lehramt Gymnasien	Studie- rende	Studien- anf.	Absolven- ten insg.	davon im ...					Fachsemester	Quartils- abstand	Median 2009	Median 2008	Median 2007
				≤ 8.	9.	10.	11.	≥ 12.					
U Freiburg	105	22	19	1	1	3	4	10	2,1	11,1	10,6	10,8	
U Heidelberg	179	50	19	4	2	1	6	6	3,8	10,4	8,8	12,0	
U Konstanz	55	14	8	1	1	2	2	2	2,0	10,0	6,8	10,3	
U Mannheim	46	18	3	2	-	1	-	-	3,5	7,5	9,0	9,5	
U Tübingen	157	32	18	8	3	2	1	4	4,7	8,3	9,5	9,3	
LMU München	6	2	8	8	-	-	-	-	0,5	1,5	1,6	7,5	
U Regensburg	8	5	9	4	-	3	1	1	8,4	9,2	3,0	4,0	
FU Berlin	34	-	9	2	1	4	1	1	1,7	9,4	11,3	14,5	
HU Berlin	33	-	5	-	-	1	-	4	2,6	11,8	10,0	12,8	
U Frankfurt a.M.	71	30	4	2	-	1	1	-	5,0	8,0	9,5	8,0	

noch: Lehramt Gymnasien	Studie- rende	Studien- anf.	Absolven- ten insg.	davon im ...			Fachsemester			Quartils- abstand	Median 2009	Median 2008	Median 2007
				≤ 8.	9.	10.	11.	≥ 12.					
U Kassel	68	22	4	1	1	1	-	1	4,0	9,0	9,0	9,5	
U Marburg	53	21	12*	2	3	1	3	1	2,3	9,0	10,8	10,0	
U Göttingen	27	-	22	7	-	1	2	12	5,4	12,0	13,0	11,9	
U Duisburg-Essen	157	80	6	2	1	1	2	-	4,5	9,0	4,5	5,0	
U Münster	53	-	4	-	-	-	1	3	0,7	11,3	6,5	-	
U Paderborn	98	27	4	1	1	-	-	2	5,5	9,0	8,5	-	
U Mainz	72	-	9*	1	-	1	1	5	2,7	12,0	9,0	14,5	
U Trier	64	1	10*	-	3	1	-	4	3,3	10,0	11,5	17,5	
U Saarbrücken	34	11	10	1	-	-	1	8	3,5	13,5	11,0	12,5	
TU Dresden	31	-	8	4	1	1	-	2	2,7	8,0	8,5	9,2	
U Leipzig	21	-	10	2	-	-	2	6	2,3	11,5	13,0	12,0	
U Halle	26	-	4	-	1	-	1	2	3,5	11,0	9,0	7,0	
U Kiel	80	-	10	-	-	1	2	7	1,2	11,4	12,0	10,5	
U Jena	28	16	4	3	-	-	-	1	3,5	4,0	7,0	6,0	
...	
insgesamt	1.957	527	242*	63	22	32	34	86	4,1	10,0	10,0	10,4	
in % kumuliert				26,6	35,9	49,4	63,7	100,0					

* darunter Fälle ohne Angabe des Fachsemesters

Lehramt Oberstufe/ S II, allgemein- bildende Schulen	Studie- rende	Studien- anf.	Absolven- ten insg.	davon im ...			Fachsemester			Quartils- abstand	Median 2009	Median 2008	Median 2007
				≤ 8.	9.	10.	11.	≥ 12.					
U Bremen	42	-	12	-	1	5	3	3	1,6	10,0	10,1	9,6	
RWTH Aachen	4	-	8	-	-	2	2	4	3,0	11,0	9,3	11,0	
U Bonn	-	-	4	1	-	1	-	2	18,0	10,0	14,3	12,8	
U Köln	15	-	8	3	2	-	-	3	4,5	8,5	8,7	9,0	
U Münster	32	-	18	-	-	1	-	17	5,3	14,5	12,5	15,5	
...	
insgesamt	111	-	56	4	4	10	5	33	5,1	12,0	11,1	11,0	
in % kumuliert				7,1	14,3	32,1	41,1	100,0					

Magister	Studie- rende	Studien- anf.	Absolven- ten insg.	davon im ...			Fachsemester			Quartils- abstand	Median 2009	Median 2008	Median 2007
				≤ 9.	10.	11.	12.	≥ 13.					
U Mannheim	14	-	11	-	-	-	7	4	1,9	11,8	9,0	12,8	
U Augsburg	26	-	5	1	-	2	2	-	1,3	10,8	10,3	11,0	
KU Eichstätt-Ingolstadt	12	-	5	2	1	1	1	-	2,1	9,5	10,5	11,0	
U Erlangen-Nürnberg	45	-	8	-	-	2	4	2	1,0	11,5	10,5	11,5	
U Würzburg	38	11	5	2	2	1	-	-	2,6	9,3	8,3	7,5	
FU Berlin	43	-	10	-	-	-	2	8	5,3	14,0	10,0	10,8	
HU Berlin	56	-	5	-	-	-	1	4	3,5	14,5	11,4	11,6	
U Potsdam	107	-	7	-	-	2	-	5	7,3	13,8	13,0	16,5	
U Hamburg	77	-	9	-	3	2	2	2	2,1	10,8	10,1	13,3	
U Bielefeld	16	-	4	-	1	-	1	2	4,0	12,0	14,0	-	
U Leipzig	44	-	11	-	1	4	1	5	2,3	11,5	11,4	11,3	
U Kiel	66	-	5	1	1	-	2	1	2,6	11,3	12,5	10,5	
U Jena	40	-	15	-	3	3	2	7	2,6	11,8	9,5	10,8	
...	
insgesamt	741	12	107	7	13	17	26	44	3,1	11,6	10,7	11,6	
in % kumuliert				6,5	18,7	34,6	58,9	100,0					

XII. STUDIENBEREICH SLAWISTIK, BALTISTIK, FINNO-UGRISTIK

XII.1 Finno-Ugristik

Bachelor an U (Zwei-Fach-BA)	Studie- rende	Studien- anf.	Absolven- ten insg.	davon im ...			Fachsemester			Quartils- abstand	Median 2009	Median 2008	Median 2007
				≤ 5.	6.	7.	8.	≥ 9.					
U Greifswald	48	26	4	-	-	1	1	2	1,5	8,0	7,8	-	
...	
insgesamt	64	30	5	-	1	1	2	2	2,1	7,5	7,8	-	
in % kumuliert				-	20,0	40,0	60,0	100,0					

Magister	Studie- rende	Studien- anf.	Absolven- ten insg.	davon im ...			Fachsemester			Quartils- abstand	Median 2009	Median 2008	Median 2007
				≤ 9.	10.	11.	12.	≥ 13.					
LMU München	28	4	4	-	1	1	2	-	1,5	11,0	8,8	10,8	
...	
insgesamt	120	4	12	-	1	3	3	5	3,7	11,7	10,3	12,5	
in % kumuliert				-	8,3	33,3	58,3	100,0					

Bachelor an U (Zwei-Fach-BA)	Studie- rende	Studien- anf.	Absolven- ten insg.	davon im ...					Fachsemester	Quartils- abstand	Median 2009	Median 2008	Median 2007
				≤ 5.	6.	7.	8.	≥ 9.					
HU Berlin	88	24	11	-	4	2	4	1	1,9	6,8	6,5	5,5	
U Bochum	53	22	4	-	-	2	2	-	1,0	7,0	-	5,5	
...	
insgesamt	298	150	17	-	4	4	8	1	1,5	7,1	5,8	7,5 *	
in % kumuliert						23,5	47,1	94,1	100,0				

* Median Bachelor an U einschl. Zwei-Fach-BA

Diplom (U) Dolmetscher	Studie- rende	Studien- anf.	Absolven- ten insg.	davon im ...					Fachsemester	Quartils- abstand	Median 2009	Median 2008	Median 2007
				≤ 8.	9.	10.	11.	≥ 12.					
HU Berlin	40	-	4	-	-	-	-	4	2,5	16,0	12,5	13,5	
...	
insgesamt	75	-	8	-	-	-	2	6	5,0	14,5	11,7	11,5	
in % kumuliert								25,0	100,0				

Diplom (U) Übersetzer	Studie- rende	Studien- anf.	Absolven- ten insg.	davon im ...					Fachsemester	Quartils- abstand	Median 2009	Median 2008	Median 2007
				≤ 8.	9.	10.	11.	≥ 12.					
U Heidelberg	17	-	8	2	-	2	2	2	3,0	10,0	9,5	8,8	
HU Berlin	17	-	4	-	-	-	-	4	7,0	17,0	14,8	13,5	
U Mainz	19	-	6	-	-	1	2	3	3,3	11,0	11,5	11,8	
U Saarbrücken	16	-	2	-	1	1	-	-	1,0	9,0	11,5	10,5	
...	
insgesamt	79	-	21	2	1	5	4	9	4,3	10,6	11,0	11,5	
in % kumuliert						9,5	14,3	38,1	57,1	100,0			

Lehramt Bachelor (soweit keine Diffe- renzierung mögl.)	Studie- rende	Studien- anf.	Absolven- ten insg.	davon im ...					Fachsemester	Quartils- abstand	Median 2009	Median 2008	Median 2007
				≤ 5.	6.	7.	8.	≥ 9.					
HU Berlin	41	13	4	-	1	2	1	-	1,0	6,5	-	-	
...	
insgesamt	62	25	5	-	2	2	1	-	1,3	6,3	-	-	
in % kumuliert							40,0	80,0	100,0				

Lehramt Gymnasien	Studie- rende	Studien- anf.	Absolven- ten insg.	davon im ...					Fachsemester	Quartils- abstand	Median 2009	Median 2008	Median 2007
				≤ 8.	9.	10.	11.	≥ 12.					
HU Berlin	17	-	6	-	-	2	-	4	3,8	12,0	7,0	9,0	
...	
insgesamt	219	52	20	2	3	2	3	10	3,7	11,0	10,2	9,8	
in % kumuliert						10,0	25,0	35,0	50,0	100,0			

Magister	Studie- rende	Studien- anf.	Absolven- ten insg.	davon im ...					Fachsemester	Quartils- abstand	Median 2009	Median 2008	Median 2007
				≤ 9.	10.	11.	12.	≥ 13.					
U Tübingen	48	-	5	2	1	-	1	1	4,1	9,5	10,5	11,5	
U Bamberg	10	-	4	1	-	-	1	2	5,5	12,0	-	-	
HU Berlin	72	-	8	-	-	-	1	7	2,0	15,0	13,5	12,0	
U Hamburg	88	-	20	4	-	3	1	12	3,7	12,4	12,3	13,0	
U Halle	18	-	4	1	-	1	1	1	5,0	11,0	8,0	-	
...	
insgesamt	268	-	46	8	2	4	6	26	4,7	12,4	12,1	11,2	
in % kumuliert						17,4	21,7	30,4	43,5	100,0			

XII.3 Slawistik (Slaw. Philologie)

Bachelor an U (Zwei-Fach-BA)	Studie- rende	Studien- anf.	Absolven- ten insg.	davon im ...					Fachsemester	Quartils- abstand	Median 2009	Median 2008	Median 2007
				≤ 5.	6.	7.	8.	≥ 9.					
HU Berlin	181	64	13	-	7	1	3	2	2,1	5,9	5,8	-	
U Bochum	119	30	23	2	1	4	4	12	2,0	8,1	6,5	8,2	
...	
insgesamt	646	319	42	2	10	9	7	14	2,5	7,0	6,4	6,2 *	
in % kumuliert					4,8	28,6	50,0	66,7	100,0				

* Median Bachelor an U einschl. Zwei-Fach-BA

Bachelor an Universitäten	Studie- rende	Studien- anf.	Absolven- ten insg.	davon im ...					Fachsemester	Quartils- abstand	Median 2009	Median 2008	Median 2007
				≤ 5.	6.	7.	8.	≥ 9.					
U Freiburg	74	23	10	-	5	2	3	-	1,7	6,0	7,3	5,7	
U Konstanz	36	10	7	-	-	1	1	5	1,7	8,8	5,5	5,5	
U Hamburg	114	47	9	-	-	7	2	-	0,6	6,6	-	-	
...	
insgesamt	445	188	38	1	15	10	6	6	1,9	6,3	5,6	6,2*	
in % kumuliert				2,6	42,1	68,4	84,2	100,0					

* Median Bachelor an U einschl. Zwei-Fach-BA

Diplom (U)	Studie- rende	Studien- anf.	Absolven- ten insg.	davon im ...					Fachsemester	Quartils- abstand	Median 2009	Median 2008	Median 2007
				≤ 8.	9.	10.	11.	≥ 12.					
U Mannheim	40	-	6	-	-	2	2	2	3,5	10,5	9,0	9,8	
U Gießen	-	-	8	-	-	1	2	5	1,5	11,3	10,0	9,8	
insgesamt	40	-	14	-	-	3	4	7	3,0	11,0	10,0	9,8	
in % kumuliert						21,4	50,0	100,0					

Magister	Studie- rende	Studien- anf.	Absolven- ten insg.	davon im ...					Fachsemester	Quartils- abstand	Median 2009	Median 2008	Median 2007
				≤ 9.	10.	11.	12.	≥ 13.					
U Freiburg	46	-	5	1	-	1	1	2	2,5	11,5	11,0	12,3	
U Heidelberg	90	-	15	1	3	1	1	9	3,9	12,8	10,5	11,5	
U Erlangen-Nürnberg	20	-	9	1	-	1	1	6	1,5	12,3	11,0	8,0	
LMU München	168	33	20	3	3	3	-	11	3,7	12,3	9,7	11,5	
U Würzburg	13	-	4	2	1	-	-	1	2,0	9,0	8,5	11,5	
HU Berlin	16	-	5	-	-	1	-	4	2,5	14,5	12,5	16,5	
U Potsdam	119	-	6	1	-	1	1	3	7,0	12,0	14,5	15,5	
U Göttingen	36	-	6	1	1	2	1	1	2,0	10,5	11,0	15,5	
U Bonn	77	-	8	3	-	2	2	1	3,0	10,5	10,5	12,5	
U Köln	86	-	8	-	-	1	1	6	4,0	14,5	15,3	15,7	
U Mainz	194	1	11	1	-	2	1	7	4,4	13,3	12,5	13,5	
TU Dresden	34	-	5	-	2	1	1	1	2,1	10,5	13,5	12,0	
U Leipzig	40	-	8	-	3	3	-	2	1,3	10,3	9,8	8,9	
U Kiel	54	-	5	-	-	2	-	3	5,1	14,5	12,5	11,5	
U Jena	30	-	9	-	3	2	-	4	3,1	10,8	11,0	11,5	
...	
insgesamt	1.142	34	144	16	17	26	11	74	3,8	12,1	12,3	12,4	
in % kumuliert				11,1	22,9	41,0	48,6	100,0					

Master an U (Abs. vorausg.)	Studie- rende	Studien- anf.	Absolven- ten insg.	davon im ...					Fachsemester	Quartils- abstand	Median 2009	Median 2008	Median 2007
				≤ 2.	3.	4.	5.	≥ 6.					
U Bochum	8	4	4	1	2	1	-	-	1,0	2,5	2,5	4,0	
...	
insgesamt	43	24	7	1	2	3	-	1	1,4	3,2	2,5	4,0	
in % kumuliert				14,3	42,9	85,7	85,7	100,0					

XII.4 Südslawisch (Bulgarisch, Serbokroatisch, Slowenisch usw.)

Magister	Studie- rende	Studien- anf.	Absolven- ten insg.	davon im ...					Fachsemester	Quartils- abstand	Median 2009	Median 2008	Median 2007
				≤ 9.	10.	11.	12.	≥ 13.					
HU Berlin	27	-	5	-	-	2	-	3	4,1	13,5	13,0	-	
...	
insgesamt	72	-	12	-	3	3	-	6	4,0	11,0	11,0	10,0	
in % kumuliert					25,0	50,0	50,0	100,0					

XII.5 Tschechisch

Bachelor an U (Zwei-Fach-BA)	Studie- rende	Studien- anf.	Absolven- ten insg.	davon im ...					Fachsemester	Quartils- abstand	Median 2009	Median 2008	Median 2007
				≤ 5.	6.	7.	8.	≥ 9.					
U Regensburg	9	3	4	2	1	1	-	-	3,0	4,0	5,0	6,0	
in % kumuliert				50,0	75,0	100,0	100,0	100,0					

Bachelor an Universitäten	Studie- rende	Studien- anf.	Absolven- ten insg.	davon im ...				Fachsemester	Quartils- abstand	Median 2009	Median 2008	Median 2007
				≤ 5.	6.	7.	8.					
U Leipzig	41	20	4	-	4	-	-	-	0,5	5,5	-	-
...
insgesamt	41	20	5	4	-	-	1	0,6	5,6	11,5	-	-
in % kumuliert					80,0	80,0	80,0	100,0				

Magister	Studie- rende	Studien- anf.	Absolven- ten insg.	davon im ...				Fachsemester	Quartils- abstand	Median 2009	Median 2008	Median 2007
				≤ 9.	10.	11.	12.					
U Hamburg	48	-	4	-	1	1	1	1	2,0	11,0	10,3	11,5
...
insgesamt	88	-	8	1	1	1	1	4	3,0	12,0	11,5	10,0
in % kumuliert					12,5	25,0	37,5	50,0	100,0			

XIII. STUDIENBEREICH AUSSEREUROPEISCHE SPRACH- UND KULTURWISSENSCHAFTEN

XIII.1 Ägyptologie

Bachelor an Universitäten	Studie- rende	Studien- anf.	Absolven- ten insg.	davon im ...				Fachsemester	Quartils- abstand	Median 2009	Median 2008	Median 2007
				≤ 5.	6.	7.	8.					
FU Berlin	81	39	4	-	2	-	2	-	2,0	6,0	5,5	-
U Leipzig	59	14	9	-	9	-	-	-	0,5	5,5	-	-
...
insgesamt	152	59	13	-	11	-	2	-	0,6	5,6	5,5	-
in % kumuliert					84,6	84,6	100,0	100,0				

Magister	Studie- rende	Studien- anf.	Absolven- ten insg.	davon im ...				Fachsemester	Quartils- abstand	Median 2009	Median 2008	Median 2007
				≤ 9.	10.	11.	12.					
U Heidelberg	30	-	4	-	-	1	-	3	6,0	14,0	11,5	11,8
FU Berlin	27	-	6	-	2	1	1	2	2,8	11,0	11,5	-
U Bonn	20	-	5	-	-	1	-	4	6,6	14,8	12,3	-
U Münster	29	-	7	2	1	3	-	1	1,9	10,2	11,0	10,5
U Mainz	88	3	4	1	-	2	-	1	3,0	10,5	11,5	10,8
U Leipzig	43	-	13	-	2	2	4	5	2,0	11,6	10,0	10,7
...
insgesamt	389	20	53	3	8	14	7	21	3,0	11,2	11,7	11,8
in % kumuliert					5,7	20,8	47,2	60,4	100,0			

XIII.2 Afrikanistik

Bachelor an Universitäten	Studie- rende	Studien- anf.	Absolven- ten insg.	davon im ...				Fachsemester	Quartils- abstand	Median 2009	Median 2008	Median 2007
				≤ 5.	6.	7.	8.					
U Bayreuth	31	13	38	2	8	23	4	1	0,9	6,4	-	6,5
U Leipzig	116	60	7	-	7	-	-	-	0,5	5,5	-	-
...
insgesamt	186	101	45	2	15	23	4	1	1,1	6,2	-	6,5
in % kumuliert					4,4	37,8	88,9	97,8	100,0			

Magister	Studie- rende	Studien- anf.	Absolven- ten insg.	davon im ...				Fachsemester	Quartils- abstand	Median 2009	Median 2008	Median 2007
				≤ 9.	10.	11.	12.					
HU Berlin	82	-	23	-	3	2	1	17	3,3	13,5	16,2	14,0
U Hamburg	47	-	5	1	2	1	-	1	1,6	9,8	12,0	15,0
U Frankfurt a.M.	7	-	4	-	-	2	1	1	1,5	11,0	14,5	-
U Köln	75	-	14	2	2	2	5	3	2,2	11,2	12,5	11,0
...
insgesamt	324	-	53	3	11	8	7	24	4,2	11,6	12,0	12,0
in % kumuliert					5,7	26,4	41,5	54,7	100,0			

XIII.3 Arabisch/Arabistik

Bachelor an Universitäten	Studie- rende	Studien- anf.	Absolven- ten insg.	davon im ...					Fachsemester	Quartils- abstand	Median 2009	Median 2008	Median 2007
				≤ 5.	6.	7.	8.	≥ 9.					
U Leipzig	87	28	14	1	13	-	-	-	0,5	5,5	-	-	
...	
insgesamt	223	94	17	1	15	-	1	-	0,6	5,5	5,5	-	
in % kumuliert				5,9	94,1	94,1	100,0	100,0					

Magister	Studie- rende	Studien- anf.	Absolven- ten insg.	davon im ...					Fachsemester	Quartils- abstand	Median 2009	Median 2008	Median 2007
				≤ 9.	10.	11.	12.	≥ 13.					
FU Berlin	61	-	6	1	-	1	1	3	3,3	12,0	11,5	11,0	
U Leipzig	66	-	17	-	6	2	3	6	2,9	11,2	9,5	10,0	
...	
insgesamt	163	-	30	1	6	4	7	12	3,0	11,6	9,9	11,3	
in % kumuliert				3,3	23,3	36,7	60,0	100,0					

XIII.4 Außereuropäische Sprachen und Kulturen in Ozeanien und Amerika

Magister	Studie- rende	Studien- anf.	Absolven- ten insg.	davon im ...					Fachsemester	Quartils- abstand	Median 2009	Median 2008	Median 2007
				≤ 9.	10.	11.	12.	≥ 13.					
HU Berlin	62	-	18	4	1	3	2	8	3,2	11,5	11,6	12,8	
U Hamburg	78	-	5	1	2	1	-	1	1,6	9,8	11,5	17,5	
U Frankfurt a.M.	24	-	6	-	-	1	-	5	3,0	14,0	7,0	12,5	
...	
insgesamt	172	-	30	5	3	6	2	14	3,4	11,5	11,5	12,5	
in % kumuliert				16,7	26,7	46,7	53,3	100,0					

XIII.5 Hebräisch/Judaistik

Magister	Studie- rende	Studien- anf.	Absolven- ten insg.	davon im ...					Fachsemester	Quartils- abstand	Median 2009	Median 2008	Median 2007
				≤ 9.	10.	11.	12.	≥ 13.					
H für jüdische Studien	79	1	10	-	2	1	1	6	5,0	13,5	10,8	11,9	
FU Berlin	50	-	7	1	1	-	-	5	9,5	13,5	12,6	11,8	
U Potsdam	103	-	4	-	1	1	1	1	2,0	11,0	13,0	15,5	
...	
insgesamt	296	3	28	2	5	4	3	14	5,0	12,0	12,1	12,0	
in % kumuliert				7,1	25,0	39,3	50,0	100,0					

XIII.6 Indologie

Magister	Studie- rende	Studien- anf.	Absolven- ten insg.	davon im ...					Fachsemester	Quartils- abstand	Median 2009	Median 2008	Median 2007
				≤ 9.	10.	11.	12.	≥ 13.					
U Heidelberg	22	-	9	3	-	3	-	3	3,8	10,5	11,0	-	
FU Berlin	35	-	4	-	1	1	-	2	4,0	11,0	-	-	
U Leipzig	18	-	4	1	1	-	-	2	4,0	10,0	10,8	-	
...	
insgesamt	263	20	30	6	2	7	3	12	3,2	11,0	10,9	13,0	
in % kumuliert				20,0	26,7	50,0	60,0	100,0					

XIII.7 Islamwissenschaft

Bachelor an U (Zwei-Fach-BA)	Studie- rende	Studien- anf.	Absolven- ten insg.	davon im ...					Fachsemester	Quartils- abstand	Median 2009	Median 2008	Median 2007
				≤ 5.	6.	7.	8.	≥ 9.					
U Münster	51	16	5	-	5	-	-	-	0,5	5,5	5,5	-	
...	
insgesamt	175	81	5	-	5	-	-	-	0,5	5,5	5,5	-	
in % kumuliert				-	100,0	100,0	100,0	100,0					

Bachelor an Universitäten	Studie- rende	Studien- anf.	Absolven- ten insg.	davon im ...					Fachsemester	Quartils- abstand	Median 2009	Median 2008	Median 2007
				≤ 5.	6.	7.	8.	≥ 9.					
U Freiburg	43	11	9	-	9	-	-	-	0,5	5,5	-	-	
FU Berlin	167	52	15	-	10	2	3	-	1,3	5,8	5,5	-	
...	
insgesamt	352	177	24	-	19	2	3	-	0,6	5,6	5,5	-	
in % kumuliert				-	79,2	87,5	100,0	100,0					

Lehramt Grund- und Hauptschulen	Studierende	Studienanf.	Absolventen insg.	davon im ...					Fachsemester	Quartilsabstand	Median 2009	Median 2008	Median 2007
				≤ 6.	7.	8.	9.	≥ 10.					
PH Ludwigsburg	-	-	10	10	-	-	-	-	0,6	1,6	-	-	
...	
insgesamt	1	1	15	15	-	-	-	-	0,6	1,6	-	-	
in % kumuliert				100,0	100,0	100,0	100,0	100,0					

Magister	Studierende	Studienanf.	Absolventen insg.	davon im ...					Fachsemester	Quartilsabstand	Median 2009	Median 2008	Median 2007
				≤ 9.	10.	11.	12.	≥ 13.					
U Freiburg	51	-	5	-	-	2	-	3	2,0	12,2	10,5	11,8	
U Heidelberg	79	-	8	-	2	1	1	4	5,0	12,0	11,3	12,3	
U Tübingen	52	-	9	2	1	1	-	5	6,5	13,3	-	14,0	
FU Berlin	151	-	16	1	1	4	2	8	2,3	12,0	9,7	11,0	
U Hamburg	150	-	10	2	2	1	1	4	4,0	11,0	8,5	14,0	
U Bonn	25	-	11	3	2	1	2	3	3,4	10,5	10,0	12,5	
U Köln	66	-	8	2	-	-	-	6	8,5	13,0	12,5	9,5	
U Mainz	86	-	5	-	-	1	-	4	6,5	17,5	13,5	-	
U Halle	25	-	7	-	-	-	1	6	2,4	14,2	5,0	-	
U Kiel	56	-	4	-	2	2	-	-	1,0	10,0	10,3	-	
...	
insgesamt	879	-	95	11	10	17	9	48	3,6	12,0	10,8	12,3	
in % kumuliert				11,6	22,1	40,0	49,5	100,0					

XIII.8 Japanologie

Bachelor an U (Zwei-Fach-BA)	Studierende	Studienanf.	Absolventen insg.	davon im ...					Fachsemester	Quartilsabstand	Median 2009	Median 2008	Median 2007
				≤ 5.	6.	7.	8.	≥ 9.					
U Bochum	118	31	9	-	-	1	6	2	0,8	7,6	7,5	5,9	
U Düsseldorf	299	103	23	3	6	2	6	6	2,7	7,1	7,4	7,5	
...	
insgesamt	531	229	32	3	6	3	12	8	2,2	7,3	7,4	6,0 *	
in % kumuliert				9,4	28,1	37,5	75,0	100,0					

* Median Bachelor an U einschl. Zwei-Fach-BA

Bachelor an Universitäten	Studierende	Studienanf.	Absolventen insg.	davon im ...					Fachsemester	Quartilsabstand	Median 2009	Median 2008	Median 2007
				≤ 5.	6.	7.	8.	≥ 9.					
U Tübingen	86	21	19	8	2	6	2	1	2,1	5,8	6,2	5,8	
FU Berlin	130	51	6	-	-	4	2	-	0,9	6,8	5,3	-	
U Bochum	405	93	49	4	8	4	14	19	2,9	7,6	7,1	-	
U Leipzig	99	46	4	-	4	-	-	-	0,5	5,5	-	-	
...	
insgesamt	1.052	345	79	13	14	14	18	20	2,6	6,9	6,6	6,0 *	
in % kumuliert				16,5	34,2	51,9	74,7	100,0					

* Median Bachelor an U einschl. Zwei-Fach-BA

Diplom (U)	Studierende	Studienanf.	Absolventen insg.	davon im ...					Fachsemester	Quartilsabstand	Median 2009	Median 2008	Median 2007
				≤ 8.	9.	10.	11.	≥ 12.					
U Bonn	116	-	26	6	6	7	2	5	2,2	9,1	9,5	9,3	
in % kumuliert				23,1	46,2	73,1	80,8	100,0					

Magister	Studierende	Studienanf.	Absolventen insg.	davon im ...					Fachsemester	Quartilsabstand	Median 2009	Median 2008	Median 2007
				≤ 9.	10.	11.	12.	≥ 13.					
U Heidelberg	75	-	7	-	3	1	1	2	3,7	10,5	11,5	11,5	
U Erlangen-Nürnberg	29	-	5	1	-	-	2	2	2,3	11,8	12,5	10,0	
LMU München	284	84	16	1	4	5	3	3	1,9	10,6	11,0	11,2	
U Würzburg	25	-	6	1	1	1	1	2	3,0	11,0	10,5	7,5	
FU Berlin	107	-	7	-	1	1	-	5	6,5	14,3	10,5	12,5	
HU Berlin	61	-	14	1	-	1	-	12	4,4	14,5	14,0	12,5	
U Hamburg	177	-	6	1	1	-	1	3	3,3	12,0	9,0	14,0	
U Frankfurt a.M.	76	-	10	-	-	2	2	6	3,5	12,5	12,0	10,0	
U Düsseldorf	48	1	6	-	1	1	1	3	3,0	12,0	11,8	11,8	
U Köln	75	-	9	-	-	2	2	5	1,8	12,2	13,0	11,5	
U Trier	200	-	12	-	-	1	1	10	2,7	14,3	12,0	12,3	
U Leipzig	50	-	6	1	-	1	-	4	4,0	13,0	13,3	12,7	
...	
insgesamt	1.371	85	114	10	12	17	14	61	3,9	12,3	12,2	11,9	
in % kumuliert				8,8	19,3	34,2	46,5	100,0					

XIII.9 Orientalistik/Altorientalistik

Bachelor an U (Zwei-Fach-BA)	Studie- rende	Studien- anf.	Absolven- ten insg.	davon im ...				Fachsemester	Quartils- abstand	Median 2009	Median 2008	Median 2007
				≤ 5.	6.	7.	8.					
U Bochum	136	35	10	-	-	5	3	2	1,3	7,0	6,8	6,8
...
insgesamt	179	56	12	-	2	5	3	2	1,5	6,8	6,8	6,8
in % kumuliert					16,7	58,3	83,3	100,0				

Bachelor an Universitäten	Studie- rende	Studien- anf.	Absolven- ten insg.	davon im ...				Fachsemester	Quartils- abstand	Median 2009	Median 2008	Median 2007
				≤ 5.	6.	7.	8.					
FU Berlin	100	47	5	-	5	-	-	-	0,5	5,5	5,5	-
U Marburg	104	61	4	-	4	-	-	-	0,5	5,5	5,5	-
...
insgesamt	342	191	12	1	11	-	-	-	0,5	5,5	5,4	-
in % kumuliert					8,3	100,0	100,0	100,0	100,0			

Magister	Studie- rende	Studien- anf.	Absolven- ten insg.	davon im ...				Fachsemester	Quartils- abstand	Median 2009	Median 2008	Median 2007
				≤ 9.	10.	11.	12.					
U Heidelberg	17	-	11	4	1	2	-	4	4,9	10,3	12,5	9,0
FU Berlin	49	-	7	-	-	-	1	6	2,8	14,3	13,0	11,5
...
insgesamt	209	3	32	8	2	4	2	16	5,0	12,0	12,7	10,9
in % kumuliert				25,0	31,3	43,8	50,0	100,0				

XIII.10 Sinologie/Koreanistik

Bachelor an U (Zwei-Fach-BA)	Studie- rende	Studien- anf.	Absolven- ten insg.	davon im ...				Fachsemester	Quartils- abstand	Median 2009	Median 2008	Median 2007
				≤ 9.	6.	7.	8.					
U Bochum	84	24	10	-	-	3	4	3	1,4	7,5	7,6	6,7
...
insgesamt	176	82	12	-	1	4	4	3	1,5	7,3	7,7	5,7 *
in % kumuliert					8,3	41,7	75,0	100,0				

* Median Bachelor an U einschl. Zwei-Fach-BA

Bachelor an Universitäten	Studie- rende	Studien- anf.	Absolven- ten insg.	davon im ...				Fachsemester	Quartils- abstand	Median 2009	Median 2008	Median 2007
				≤ 5.	6.	7.	8.					
U Tübingen	74	18	10	3	2	3	1	1	2,1	6,0	5,7	5,8
U Würzburg	118	26	47	1	41	3	1	1	0,6	5,5	5,5	5,6
FU Berlin	276	105	11	1	5	1	3	1	2,1	5,9	5,0	-
U Leipzig	71	18	10	-	10	-	-	-	0,5	5,5	-	-
...
insgesamt	858	352	80	6	58	8	5	3	0,7	5,6	5,5	5,7 *
in % kumuliert				7,5	80,0	90,0	96,3	100,0				

* Median Bachelor an U einschl. Zwei-Fach-BA

Diplom (U)	Studie- rende	Studien- anf.	Absolven- ten insg.	davon im ...				Fachsemester	Quartils- abstand	Median 2009	Median 2008	Median 2007
				≤ 8.	9.	10.	11.					
U Köln	296	-	32	-	-	3	5	24	4,3	13,0	12,2	11,8
in % kumuliert						9,4	25,0	100,0				

Magister	Studie- rende	Studien- anf.	Absolven- ten insg.	davon im ...				Fachsemester	Quartils- abstand	Median 2009	Median 2008	Median 2007
				≤ 9.	10.	11.	12.					
U Freiburg	67	-	4	-	1	2	-	1	1,0	10,5	11,5	11,5
U Heidelberg	85	-	12	-	-	1	2	9	5,0	12,8	12,0	14,0
U Erlangen-Nürnberg	36	-	5	1	-	1	-	3	6,5	12,5	12,3	9,7
LMU München	247	74	22	2	5	1	4	10	3,7	11,8	10,7	10,5
U Würzburg	17	-	7	2	3	2	-	-	1,3	9,5	9,8	11,0
FU Berlin	148	-	15	4	-	2	3	6	4,0	11,5	10,0	13,0
U Hamburg	149	-	17	5	4	2	1	5	4,4	9,9	12,7	13,3
U Frankfurt a.M.	87	-	14	2	3	1	4	4	3,0	11,3	12,5	-
U Köln	54	-	7	1	1	-	3	2	5,5	11,5	11,0	8,8
U Trier	132	-	9	1	1	-	2	5	3,6	12,5	17,3	15,5
U Leipzig	50	-	7	1	-	-	1	5	3,0	14,2	9,7	10,0
...
insgesamt	1.199	74	134	20	21	14	21	58	4,0	11,6	11,8	12,0
in % kumuliert				14,9	30,6	41,0	56,7	100,0				

Bachelor an Universitäten	Studie- rende	Studien- anf.	Absolven- ten insg.	davon im ...					Fachsemester	Quartils- abstand	Median 2009	Median 2008	Median 2007
				≤ 5.	6.	7.	8.	≥ 9.					
FU Berlin	88	24	5	-	2	3	-	-	1,0	6,2	-	-	
...	
insgesamt	102	34	5	-	2	3	-	-	1,0	6,2	-	-	
in % kumuliert					40,0	100,0	100,0	100,0					

Magister	Studie- rende	Studien- anf.	Absolven- ten insg.	davon im ...					Fachsemester	Quartils- abstand	Median 2009	Median 2008	Median 2007
				≤ 9.	10.	11.	12.	≥ 13.					
FU Berlin	50	-	4	-	1	1	-	2	11,0	11,0	-	13,0	
...	
insgesamt	214	18	12	2	1	3	3	3	2,0	11,0	11,7	10,0	
in % kumuliert				16,7	25,0	50,0	75,0	100,0					

XIII.12 Asiatische Sprachen und Kulturen/Asienwissenschaften

Bachelor an Universitäten	Studie- rende	Studien- anf.	Absolven- ten insg.	davon im ...					Fachsemester	Quartils- abstand	Median 2009	Median 2008	Median 2007
				≤ 5.	6.	7.	8.	≥ 9.					
U Bonn	712	241	136	21	45	29	28	13	2,0	6,1	5,6	-	
U Leipzig	43	12	6	-	6	-	-	-	0,5	5,5	-	-	
insgesamt	755	253	142	21	51	29	28	13	1,9	6,0	5,6	-	
in % kumuliert				14,8	50,7	71,1	90,8	100,0					

Diplom (U)	Studie- rende	Studien- anf.	Absolven- ten insg.	davon im ...					Fachsemester	Quartils- abstand	Median 2009	Median 2008	Median 2007
				≤ 8.	9.	10.	11.	≥ 12.					
U Bonn	48	-	21	-	-	5	1	15	2,7	11,9	11,0	11,5	
U Duisburg-Essen	210	-	20	3	7	1	1	8	4,0	9,0	11,0	-	
insgesamt	258	-	41	3	7	6	2	23	3,7	11,4	11,0	11,5	
in % kumuliert				7,3	24,4	39,0	43,9	100,0					

Magister	Studie- rende	Studien- anf.	Absolven- ten insg.	davon im ...					Fachsemester	Quartils- abstand	Median 2009	Median 2008	Median 2007
				≤ 9.	10.	11.	12.	≥ 13.					
HU Berlin	32	-	4	-	1	-	-	3	6,0	15,0	13,5	-	
...	
insgesamt	48	-	8	1	1	-	2	4	5,0	12,0	11,0	-	
in % kumuliert				12,5	25,0	25,0	50,0	100,0					

Master an U (Abs. vorausg.)	Studie- rende	Studien- anf.	Absolven- ten insg.	davon im ...					Fachsemester	Quartils- abstand	Median 2009	Median 2008	Median 2007
				≤ 2.	3.	4.	5.	≥ 6.					
U Bochum	46	13	5	-	-	-	1	4	0,8	5,5	2,5	10,5	
...	
insgesamt	132	68	8	-	-	2	2	4	1,7	5,0	2,0	10,5	
in % kumuliert						25,0	50,0	100,0					

XIV. STUDIENBEREICH KULTURWISSENSCHAFTEN I.E.S.

XIV.1 Europäische Ethnologie und Kulturwissenschaft

Bachelor an U (Zwei-Fach-BA)	Studie- rende	Studien- anf.	Absolven- ten insg.	davon im ...					Fachsemester	Quartils- abstand	Median 2009	Median 2008	Median 2007
				≤ 5.	6.	7.	8.	≥ 9.					
HU Berlin	103	29	24	3	14	7	-	-	0,9	5,6	5,5	-	
U Potsdam	173	94	4	-	3	1	-	-	0,7	5,7	-	-	
insgesamt	276	123	28	3	17	8	-	-	0,9	5,6	5,5	-	
in % kumuliert				10,7	71,4	100,0	100,0	100,0					

Bachelor an Universitäten	Studie- rende	Studien- anf.	Absolven- ten insg.	davon im ...					Fachsemester	Quartils- abstand	Median 2009	Median 2008	Median 2007
				≤ 5.	6.	7.	8.	≥ 9.					
U Freiburg	85	53	10	1	9	-	-	-	0,6	5,4	-	-	
KU Eichstätt-Ingolstadt	61	23	16	-	16	-	-	-	0,5	5,5	5,5	5,5	
U Passau	356	142	118	32	50	15	8	13	1,5	5,5	5,6	5,6	
U Frankfurt a.M.	77	26	14	-	7	5	2	-	1,2	6,0	5,4	-	
U Paderborn	25	7	15	-	14	-	1	-	0,5	5,5	5,7	-	
U Leipzig	137	55	8	1	7	-	-	-	0,6	5,4	-	-	
insgesamt	741	306	181	34	103	20	11	13	0,9	5,5	5,6	5,6	
in % kumuliert				18,8	75,7	86,7	92,8	100,0					

Magister	Studie- rende	Studien- anf.	Absolven- ten insg.	davon im ...					Fachsemester	Quartils- abstand	Median 2009	Median 2008	Median 2007
				≤ 9.	10.	11.	12.	≥ 13.					
U Freiburg	85	-	19	-	3	4	4	8	2,2	11,6	10,3	10,3	
HU Berlin	186	-	45	3	2	3	11	26	5,3	13,4	13,7	12,6	
U Frankfurt a.M.	95	-	33	4	4	5	6	14	3,1	11,6	12,1	11,6	
U Marburg	102	-	30	16	4	1	6	3	3,4	8,9	10,2	9,8	
RWTH Aachen	11	-	5	4	-	-	1	-	3,5	6,5	4,8	6,0	
U Leipzig	229	-	73	7	14	15	14	23	2,6	11,0	10,7	11,3	
insgesamt	708	-	205	34	27	28	42	74	3,3	11,3	11,0	11,0	
in % kumuliert				16,6	29,8	43,4	63,9	100,0					

Master an U (Abs. vorausg.)	Studie- rende	Studien- anf.	Absolven- ten insg.	davon im ...					Fachsemester	Quartils- abstand	Median 2009	Median 2008	Median 2007
				≤ 2.	3.	4.	5.	≥ 6.					
KU Eichstätt-Ingolstadt	6	3	4	-	-	-	4	-	0,5	4,5	4,0	3,5	
U Passau	33	14	10	-	1	3	1	5	2,0	5,0	3,7	2,0	
EUV Frankfurt (Oder)	63	4	11	-	-	-	1	10	4,3	6,8	6,5	7,3	
RWTH Aachen	55	20	25	-	2	7	6	10	1,9	4,6	1,5	4,8	
U Bonn	28	28	27	27	-	-	-	-	0,5	1,5	2,7	-	
...	
insgesamt	331	164	77	27	3	10	12	25	3,7	3,9	2,9	3,7	
in % kumuliert				35,1	39,0	51,9	67,5	100,0					

XIV.2 Ethnologie

Bachelor an U (Zwei-Fach-BA)	Studie- rende	Studien- anf.	Absolven- ten insg.	davon im ...					Fachsemester	Quartils- abstand	Median 2009	Median 2008	Median 2007
				≤ 5.	6.	7.	8.	≥ 9.					
FU Berlin	150	49	13	1	4	2	6	-	1,9	6,8	-	-	
U Münster	110	43	19	3	13	2	1	-	0,7	5,5	-	-	
...	
insgesamt	387	201	34	4	19	4	7	-	1,4	5,7	-	-	
in % kumuliert					11,8	67,6	79,4	100,0	100,0				

Bachelor an Universitäten	Studie- rende	Studien- anf.	Absolven- ten insg.	davon im ...					Fachsemester	Quartils- abstand	Median 2009	Median 2008	Median 2007
				≤ 5.	6.	7.	8.	≥ 9.					
U Freiburg	51	23	6	-	6	-	-	-	0,5	5,5	4,5	-	
U Marburg	187	87	51	16	31	1	2	1	0,9	5,3	5,6	-	
...	
insgesamt	592	362	60	19	37	1	2	1	1,0	5,3	5,9	9,0	
in % kumuliert				31,7	93,3	95,0	98,3	100,0					

Magister	Studie- rende	Studien- anf.	Absolven- ten insg.	davon im ...					Fachsemester	Quartils- abstand	Median 2009	Median 2008	Median 2007
				≤ 9.	10.	11.	12.	≥ 13.					
U Freiburg	52	-	10	-	1	5	3	1	1,2	10,8	9,8	11,2	
U Heidelberg	202	-	45	7	6	11	3	18	3,4	10,9	10,6	11,0	
U Tübingen	90	-	9	2	1	1	1	4	5,3	11,5	13,5	10,0	
LMU München	308	76	48	9	11	9	8	11	2,6	10,4	10,7	10,0	
FU Berlin	236	-	37	4	4	3	4	22	4,9	12,9	12,6	11,9	
U Hamburg	163	-	17	3	1	2	2	9	4,8	12,3	13,5	14,0	
U Frankfurt a.M.	117	49	13	2	2	2	2	5	3,0	11,3	12,4	12,3	
U Marburg	24	-	8	4	2	1	-	1	3,0	9,0	11,5	10,0	
U Göttingen	140	-	22	2	1	4	4	11	5,1	12,0	11,5	13,8	
U Bonn	107	-	9	2	5	-	-	2	0,9	9,5	12,2	9,0	
U Köln	113	-	14	3	-	1	4	6	2,3	11,8	11,1	10,3	
U Münster	78	-	19	1	6	4	2	6	3,5	10,6	11,8	12,0	
U Mainz	348	-	19	3	4	4	2	6	3,2	10,6	12,2	13,0	
U Leipzig	70	-	10	1	1	1	3	4	2,8	11,7	12,5	11,3	
...	
insgesamt	2.134	125	286	43	45	51	40	107	3,7	11,1	11,4	11,4	
in % kumuliert				15,0	30,8	48,6	62,6	100,0					

Bachelor an U (Zwei-Fach-BA)	Studie- rende	Studien- anf.	Absolven- ten insg.	davon im ...		Fachsemester			Quartils- abstand	Median 2009	Median 2008	Median 2007
				≤ 5.	6.	7.	8.	≥ 9.				
U Regensburg	91	28	13	3	3	6	1	-	1,5	6,1	5,5	-
U Göttingen	97	26	9	-	9	-	-	-	0,5	5,5	-	-
U Jena	115	54	4	1	3	-	-	-	0,7	5,3	-	-
...
insgesamt	376	151	26	4	15	6	1	-	0,9	5,6	5,5	-
in % kumuliert				15,4	73,1	96,2	100,0	100,0				

Bachelor an Universitäten	Studie- rende	Studien- anf.	Absolven- ten insg.	davon im ...		Fachsemester			Quartils- abstand	Median 2009	Median 2008	Median 2007
				≤ 5.	6.	7.	8.	≥ 9.				
U Tübingen	58	27	8	1	6	-	1	-	0,7	5,5	5,5	-
...
insgesamt	94	48	8	1	6	-	1	-	0,7	5,5	5,5	7,0
in % kumuliert				12,5	87,5	87,5	100,0	100,0				

Magister	Studie- rende	Studien- anf.	Absolven- ten insg.	davon im ...		Fachsemester			Quartils- abstand	Median 2009	Median 2008	Median 2007
				≤ 9.	10.	11.	12.	≥ 13.				
U Tübingen	101	-	17	4	5	1	1	6	4,7	9,9	11,2	11,3
U Augsburg	87	-	11	2	5	-	1	3	2,9	9,7	9,8	11,2
U Bamberg	37	-	7	1	2	1	1	2	2,9	10,5	9,7	12,5
LMU München	321	100	36	15	7	4	2	8	3,0	9,4	9,8	10,8
U Regensburg	110	-	13	5	1	4	-	3	2,5	10,1	10,0	10,0
U Würzburg	134	28	15	3	5	2	4	1	2,2	9,9	10,4	9,8
U Hamburg	114	-	7	-	1	3	1	2	5,0	10,8	12,2	10,8
U Göttingen	103	-	9	-	3	2	1	3	3,0	10,8	11,5	10,0
U Bonn	36	-	5	1	1	1	-	2	3,5	10,5	10,0	9,2
U Münster	59	-	11	2	-	3	2	4	2,4	11,3	12,0	12,8
U Mainz	198	-	19	3	2	3	3	8	3,3	11,5	10,9	12,5
U Kiel	120	-	7	2	1	2	1	1	2,5	10,3	11,0	9,9
U Jena	86	-	15	1	-	3	1	10	2,8	12,6	12,0	10,3
...
insgesamt	1.507	128	172	39	33	29	18	53	3,4	10,5	10,6	10,5
in % kumuliert				22,7	41,9	58,7	69,2	100,0				

XV. STUDIENBEREICH PSYCHOLOGIE

XV.1 Psychologie

Bachelor an Universitäten	Studie- rende	Studien- anf.	Absolven- ten insg.	davon im ...		Fachsemester			Quartils- abstand	Median 2009	Median 2008	Median 2007
				≤ 5.	6.	7.	8.	≥ 9.				
U Konstanz	139	88	9	-	6	2	-	1	1,0	5,8	5,6	5,4
LMU München	3	3	5	5	-	-	-	-	0,5	1,5	2,2	-
Jacobs U Bremen	25	9	12	2	10	-	-	-	0,6	5,4	5,5	5,5
TU Darmstadt	191	86	24	-	24	-	-	-	0,5	5,5	-	-
TU Braunschweig	173	66	41	6	35	-	-	-	0,6	5,4	-	-
U Göttingen	203	70	40	1	39	-	-	-	0,5	5,5	-	-
U Hildesheim	131	52	27	-	23	2	1	1	0,6	5,6	5,9	5,5
U Bochum	374	115	105	2	79	8	14	2	0,7	5,6	5,6	5,7
FernU Hagen	3.210	5.426	50	-	1	-	-	49	5,3	16,1	14,5	13,1
TU Chemnitz	224	91	42	-	42	-	-	-	0,5	5,5	-	-
U Halle	144	71	17	-	17	-	-	-	0,5	5,5	-	-
U Erfurt	164	87	21	4	16	1	-	-	0,7	5,4	5,6	5,4
...
insgesamt	9.371	8.758	395	20	293	13	15	54	0,7	5,6	5,8	5,8
in % kumuliert				5,1	79,2	82,5	86,3	100,0				

Diplom (U)	Studie- rende	Studien- anf.	Absolven- ten insg.	davon im ...		Fachsemester			Quartils- abstand	Median 2009	Median 2008	Median 2007
				≤ 8.	9.	10.	11.	≥ 12.				
U Freiburg	323	-	100	-	4	14	28	54	2,3	11,2	11,6	11,9
U Heidelberg	407	-	70	1	8	9	16	36	2,4	11,1	10,7	10,9
U Konstanz	327	-	89	1	5	8	23	52	2,3	11,3	10,9	11,0
U Mannheim	310	-	85	5	10	24	12	34	3,0	10,3	11,0	10,9
U Tübingen	561	94	106	1	2	33	28	42	2,3	10,6	11,1	11,5
U Bamberg	207	-	40	1	6	11	11	11	2,0	10,2	10,6	11,3
KU Eichstätt-Ingolstadt	36	-	23	1	-	3	10	9	2,0	10,8	10,6	10,4
U Erlangen-Nürnberg	233	-	58	5	2	6	13	32	2,7	11,3	10,7	10,8

noch: Diplom (U)	Studie- rende	Studien- anf.	Absolven- ten insg.	davon im ...					Fachsemester	Quartils- abstand	Median 2009	Median 2008	Median 2007
				≤ 8.	9.	10.	11.	≥ 12.					
LMU München	491	-	112	5	20	26	22	39	2,6	10,2	10,5	10,9	
U Regensburg	432	91	89	2	21	25	12	29	2,5	9,9	10,4	10,3	
U Würzburg	495	119	76	1	16	22	21	16	1,8	10,0	10,0	10,4	
FU Berlin	665	-	155	3	5	22	36	89	2,6	11,4	11,1	11,2	
TU Berlin	268	1	87	1	1	2	9	74	4,0	13,4	13,3	12,9	
HU Berlin	792	110	65	1	4	16	8	36	3,8	11,4	12,4	12,1	
U Potsdam	551	97	50	1	2	9	4	34	4,4	12,0	11,8	12,0	
U Bremen	708	-	99	4	6	14	16	59	3,3	11,5	13,0	12,8	
U Hamburg	752	-	172	8	12	17	30	105	4,0	11,6	11,7	12,5	
TU Darmstadt	173	-	39	4	3	8	5	19	3,3	10,9	10,3	10,9	
U Frankfurt a.M.	537	-	86	11	19	14	15	27	3,5	9,9	10,3	10,7	
U Gießen	534	-	46	-	4	5	15	22	2,9	10,9	10,0	10,8	
U Marburg	669	138	82	8	35	16	4	19	2,3	8,9	9,4	10,3	
U Greifswald	323	56	39	-	1	4	16	18	1,6	10,9	10,7	10,7	
TU Braunschweig	157	-	33	3	2	12	7	9	1,9	10,0	10,3	10,3	
U Göttingen	206	-	45	-	6	15	11	13	2,2	10,1	10,5	11,6	
U Oldenburg	60	-	49	9	5	4	9	22	4,6	10,7	10,1	11,5	
U Osnabrück	418	-	42	8	7	8	9	10	2,6	9,8	9,8	10,7	
RWTH Aachen	28	-	30	14	-	-	3	13	6,1	10,3	10,3	10,7	
U Bielefeld	533	-	92	1	5	16	24	46	3,0	11,0	11,7	11,9	
U Bochum	172	-	47	1	10	13	3	20	5,2	10,0	10,8	11,5	
U Bonn	303	-	59	-	7	11	11	30	3,0	11,1	11,1	11,5	
U Düsseldorf	284	-	47	2	7	11	10	17	2,8	10,4	9,8	10,7	
U Köln	496	-	73	4	6	9	14	40	4,6	11,3	11,7	11,8	
U Münster	476	-	73	1	9	8	34	21	1,7	10,5	10,4	10,9	
U Wuppertal	324	-	56	-	3	4	8	41	3,1	12,2	13,4	11,6	
U Koblenz-Landau	570	105	69	1	2	8	22	36	2,3	11,1	11,9	12,3	
U Mainz	512	81	85	6	10	5	24	40	2,8	10,9	11,9	11,8	
U Trier	736	-	148	-	3	25	33	87	2,5	11,3	11,6	11,3	
U Saarbrücken	448	-	60	1	2	10	14	33	2,3	11,2	11,5	11,4	
TU Chemnitz	145	-	60	-	4	19	13	24	2,0	10,5	10,8	11,0	
TU Dresden	707	126	129	2	10	34	35	48	1,9	10,5	10,5	10,2	
U Leipzig	371	-	83	-	3	4	21	55	2,1	11,6	11,2	11,6	
U Halle	164	-	39	-	-	4	7	28	2,4	11,6	11,5	12,5	
U Magdeburg	165	-	60	2	8	13	12	25	2,5	10,6	10,5	12,0	
U Kiel	503	107	65	-	2	6	10	47	2,7	11,8	12,0	11,2	
U Jena	448	-	121	-	2	19	32	68	2,5	11,3	11,4	11,5	
...	
insgesamt	18.027	1.127	3.333	119	299	566	720	1.629	2,9	10,9	11,0	11,3	
in % kumuliert				3,6	12,5	29,5	51,1	100,0					

Lehramt Bachelor (soweit keine Diffe- renzierung mögl.)	Studie- rende	Studien- anf.	Absolven- ten insg.	davon im ...					Fachsemester	Quartils- abstand	Median 2009	Median 2008	Median 2007
				≤ 5.	6.	7.	8.	≥ 9.					
U Dortmund	171	72	11	-	3	5	3	-	1,2	6,5	5,5	-	
in % kumuliert				-	27,3	72,7	100,0	100,0					

Lehramt Gymnasien	Studie- rende	Studien- anf.	Absolven- ten insg.	davon im ...					Fachsemester	Quartils- abstand	Median 2009	Median 2008	Median 2007
				≤ 8.	9.	10.	11.	≥ 12.					
LMU München	11	1	4	3	-	-	1	-	0,7	1,7	3,5	-	
U Halle	14	-	12	12	-	-	-	-	0,5	2,5	-	-	
...	
insgesamt	59	9	20	18	-	-	1	1	0,8	2,6	4,5	5,8	
in % kumuliert				90,0	90,0	90,0	95,0	100,0					

Lehramt Sonder-/ Förderschulen	Studie- rende	Studien- anf.	Absolven- ten insg.	davon im ...					Fachsemester	Quartils- abstand	Median 2009	Median 2008	Median 2007
				≤ 6.	7.	8.	9.	≥ 10.					
KU Eichstätt-Ingolstadt	6	2	4	4	-	-	-	-	2,0	5,0	2,0	6,5	
LMU München	5	-	4	4	-	-	-	-	0,5	1,5	2,0	-	
...	
insgesamt	11	2	9	9	-	-	-	-	4,2	3,5	2,0	6,5	
in % kumuliert				100,0	100,0	100,0	100,0	100,0					

Magister	Studie- rende	Studien- anf.	Absolven- ten insg.	davon im ...				Fachsemester	Quartils- abstand	Median 2009	Median 2008	Median 2007
				≤ 9.	10.	11.	12.					
U Heidelberg	1	-	8	3	2	1	1	1	2,3	9,5	10,5	-
U Hannover	41	-	10	-	-	1	4	5	2,1	12,0	13,0	12,0
FernU Hagen	652	-	36	-	-	-	-	36	3,6	17,1	14,1	13,3
...
insgesamt	731	-	59	4	2	4	5	44	6,0	15,4	13,1	12,9
in % kumuliert				6,8	10,2	16,9	25,4	100,0				

Master an U (Abs. vorausg.)	Studien- rende	Studien- anf.	Absolven- ten insg.	davon im ...					Fachsemester	Quartils- abstand	Median 2009	Median 2008	Median 2007
				≤ 2.	3.	4.	5.	≥ 6.					
U Konstanz	59	32	11	-	1	2	4	4	1,8	4,6	4,0	-	
U Erlangen-Nürnberg	71	31	19	-	-	5	2	12	2,4	5,5	6,3	-	
LMU München	27	14	13	-	1	9	3	-	0,7	3,6	3,6	3,5	
FU Berlin	53	19	22	-	-	1	10	11	1,5	5,0	7,0	5,0	
U Bochum	152	99	34	1	3	21	5	4	0,9	3,6	3,7	3,4	
Theol. H Friedensau	8	-	6	-	2	1	-	3	2,8	4,0	2,5	9,0	
U Erfurt	40	19	9	-	-	6	2	1	1,0	3,8	3,4	3,5	
...	
insgesamt	683	265	116	1	7	45	26	37	1,9	4,2	3,7	3,9	
in % kumuliert				0,9	6,9	45,7	68,1	100,0					

XVI. STUDIENBEREICH ERZIEHUNGSWISSENSCHAFTEN

XVI.1 Ausländerpädagogik

Bachelor an Universitäten	Studien- rende	Studien- anf.	Absolven- ten insg.	davon im ...					Fachsemester	Quartils- abstand	Median 2009	Median 2008	Median 2007
				≤ 5.	6.	7.	8.	≥ 9.					
U Oldenburg	37	-	11	-	7	3	1	-	1,0	5,8	-	-	
in % kumuliert				-	63,6	90,9	100,0	100,0					

Diplom (U)	Studien- rende	Studien- anf.	Absolven- ten insg.	davon im ...					Fachsemester	Quartils- abstand	Median 2009	Median 2008	Median 2007
				≤ 8.	9.	10.	11.	≥ 12.					
PH Karlsruhe	31	15	-	-	-	-	-	-	-	-	-	-	
U Oldenburg	32	-	20	11	2	1	2	4	3,4	7,9	8,9	10,2	
...	
insgesamt	63	15	20	11	2	1	2	4	3,4	7,9	8,9	10,2	
in % kumuliert				55,0	65,0	70,0	80,0	100,0					

Master an U (Abs. vorausg.)	Studien- rende	Studien- anf.	Absolven- ten insg.	davon im ...					Fachsemester	Quartils- abstand	Median 2009	Median 2008	Median 2007
				≤ 2.	3.	4.	5.	≥ 6.					
TU Dresden	175	14	101	-	2	2	95	2	0,5	4,5	2,6	3,6	
in % kumuliert				-	2,0	4,0	98,0	100,0					

XVI.2 Berufspädagogik

Bachelor an U (Zwei-Fach-BA)	Studien- rende	Studien- anf.	Absolven- ten insg.	davon im ...					Fachsemester	Quartils- abstand	Median 2009	Median 2008	Median 2007
				≤ 5.	6.	7.	8.	≥ 9.					
U Bremen	-	-	6	2	4	-	-	-	1,1	5,3	-	-	
RWTH Aachen	56	14	4	-	3	-	1	-	0,7	5,7	5,5	-	
insgesamt	56	14	10	2	7	-	1	-	0,7	5,4	5,5	-	
in % kumuliert				20,0	90,0	90,0	100,0	100,0					

Diplom (U)	Studien- rende	Studien- anf.	Absolven- ten insg.	davon im ...					Fachsemester	Quartils- abstand	Median 2009	Median 2008	Median 2007
				≤ 8.	9.	10.	11.	≥ 12.					
TU Berlin	48	-	4	-	-	-	1	3	2,5	13,0	10,7	9,4	
...	
insgesamt	55	-	4	-	-	-	1	3	2,5	13,0	10,7	9,5	
in % kumuliert				-	-	-	25,0	100,0					

Diplom (U) Lehrer	Studien- rende	Studien- anf.	Absolven- ten insg.	davon im ...					Fachsemester	Quartils- abstand	Median 2009	Median 2008	Median 2007
				≤ 8.	9.	10.	11.	≥ 12.					
U Stuttgart	44	22	20	20	-	-	-	-	1,8	4,0	3,8	4,0	
U Kassel	20	-	5*	-	3	1	-	-	0,7	8,7	14,0	12,8	
TU Dresden	-	-	81	9	2	19	18	33	2,4	10,6	9,8	9,5	
insgesamt	64	22	106*	29	5	20	18	33	4,4	9,9	9,3	9,2	
in % kumuliert				27,6	32,4	51,4	68,6	100,0					

* darunter Fälle ohne Angabe des Fachsemesters

Lehramt Master (soweit keine Differenzierung mögl.)	Studierende	Studienanf.	Absolventen insg.	davon im ...					Fachsemester	Quartilsabstand	Median 2009	Median 2008	Median 2007
				≤ 2.	3.	4.	5.	≥ 6.					
PH Heidelberg	15	15	5	-	1	1	-	3	2,6	5,3	4,5	-	
...	
insgesamt	18	25	5	-	1	1	-	3	2,6	5,3	4,5	-	
in % kumuliert						20,0	40,0	40,0	100,0				

Lehramt Master Berufliche Schulen	Studierende	Studienanf.	Absolventen insg.	davon im ...					Fachsemester	Quartilsabstand	Median 2009	Median 2008	Median 2007
				≤ 2.	3.	4.	5.	≥ 6.					
U Bremen	-	-	7	-	-	-	6	-	1	0,6	3,6	3,5	-
insgesamt							85,7	85,7	100,0				

Magister	Studierende	Studienanf.	Absolventen insg.	davon im ...					Fachsemester	Quartilsabstand	Median 2009	Median 2008	Median 2007
				≤ 9.	10.	11.	12.	≥ 13.					
U Stuttgart	29	-	8	1	1	2	1	3	3,0	11,0	10,3	11,0	
U Hannover	16	-	5	-	3	-	2	-	2,0	9,8	-	10,5	
RWTH Aachen	16	-	6	2	-	-	-	4	12,8	15,0	14,7	12,1	
U Magdeburg	60	-	12	2	4	2	2	2	2,3	10,0	10,3	9,6	
insgesamt	121	-	31	5	8	4	5	9	3,1	10,6	13,7	10,7	
in % kumuliert						16,1	41,9	54,8	71,0	100,0			

Master an U (Abs. vorausg.)	Studierende	Studienanf.	Absolventen insg.	davon im ...					Fachsemester	Quartilsabstand	Median 2009	Median 2008	Median 2007
				≤ 2.	3.	4.	5.	≥ 6.					
U Magdeburg	70	34	14	-	-	1	5	8	1,7	5,3	4,7	4,5	
...	
insgesamt	100	67	20	-	-	4	7	9	1,9	4,9	4,2	3,5	
in % kumuliert							20,0	55,0	100,0				

XVI.3 Erwachsenenbildung und außerschulische Jugendbildung

Diplom (U)	Studierende	Studienanf.	Absolventen insg.	davon im ...					Fachsemester	Quartilsabstand	Median 2009	Median 2008	Median 2007
				≤ 8.	9.	10.	11.	≥ 12.					
PH Freiburg i.Br.	104	11	10	4	-	1	2	3	5,9	10,0	10,0	8,5	
PH Ludwigsburg	373	102	16	5	1	3	3	4	3,2	9,7	9,5	-	
FU Berlin	73	-	25	1	4	4	5	11	3,6	10,7	9,4	10,0	
U Bremen	173	-	27	-	-	2	7	18	2,4	11,4	11,6	11,8	
U Hannover	209	1	72	6	13	13	25	15	2,0	10,2	9,5	10,2	
insgesamt	932	114	150	16	18	23	42	51	2,3	10,4	9,7	10,5	
in % kumuliert						10,7	22,7	38,0	66,0	100,0			

Magister	Studierende	Studienanf.	Absolventen insg.	davon im ...					Fachsemester	Quartilsabstand	Median 2009	Median 2008	Median 2007
				≤ 9.	10.	11.	12.	≥ 13.					
TU Chemnitz	40	-	10	-	-	2	4	4	2,1	11,8	10,7	9,7	
...	
insgesamt	41	-	10	-	-	2	4	4	2,1	11,8	10,7	9,7	
in % kumuliert							20,0	60,0	100,0				

Master an U (Abs. vorausg.)	Studierende	Studienanf.	Absolventen insg.	davon im ...					Fachsemester	Quartilsabstand	Median 2009	Median 2008	Median 2007
				≤ 2.	3.	4.	5.	≥ 6.					
HU Berlin	93	26	15	-	-	2	3	10	2,0	5,8	4,8	7,5	
U Rostock	101	44	27	-	-	17	3	7	2,7	3,8	4,5	4,6	
TU Kaiserslautern	499	179	128	-	-	28	65	35	1,1	4,6	4,6	4,6	
...	
insgesamt	759	291	170	-	-	47	71	52	1,5	4,5	4,6	4,7	
in % kumuliert							27,6	69,4	100,0				

Bachelor an U (Zwei-Fach-BA)	Studie- rende	Studien- anf.	Absolven- ten insg.	davon im ...					Fachsemester	Quartils- abstand	Median 2009	Median 2008	Median 2007
				≤ 5.	6.	7.	8.	≥ 9.					
HU Berlin	141	38	25	1	13	5	4	2	1,5	5,9	5,8	7,0	
U Potsdam	206	103	4	-	4	-	-	-	0,5	5,5	-	-	
U Greifswald	8	-	7	-	-	-	-	7	1,9	10,8	7,8	6,7	
TU Braunschweig	12	3	4	-	-	-	4	-	0,5	7,5	5,6	5,5	
U Oldenburg	145	29	26	3	20	3	-	-	0,7	5,5	5,5	-	
U Osnabrück	170	39	42	5	29	3	5	-	0,7	5,6	5,5	5,0	
H Vechta	142	72	17	-	7	8	1	1	1,1	6,2	5,5	6,5	
U Bochum	388	91	66	3	9	17	12	25	2,7	7,3	7,1	7,0	
U Münster	164	26	44	3	27	6	8	-	1,2	5,7	5,4	-	
U Wuppertal	305	154	5	-	2	1	2	-	1,8	6,5	5,5	-	
U Magdeburg	-	-	6	-	6	-	-	-	0,5	5,5	-	-	
U Jena	214	100	4	1	2	1	-	-	1,0	5,5	-	-	
...	
insgesamt	2.694	1.458	252	16	119	45	37	35	1,8	5,9	6,0	5,9 *	
in % kumuliert				6,3	53,6	71,4	86,1	100,0					

* Median Bachelor an U einschl. Zwei-Fach-BA

Bachelor an Universitäten	Studie- rende	Studien- anf.	Absolven- ten insg.	davon im ...					Fachsemester	Quartils- abstand	Median 2009	Median 2008	Median 2007
				≤ 5.	6.	7.	8.	≥ 9.					
U Freiburg	85	26	29	3	16	4	4	2	1,4	5,7	6,2	6,1	
U Karlsruhe	106	34	36	-	29	4	2	1	0,6	5,6	5,7	-	
U Stuttgart	11	1	4	-	1	-	2	1	2,0	7,5	6,0	5,5	
U Augsburg	301	137	65	1	64	-	-	-	0,5	5,5	-	-	
U Regensburg	233	88	55	-	55	-	-	-	0,5	5,5	-	-	
FU Berlin	287	79	45	1	25	5	10	4	1,9	5,9	5,6	5,5	
TU Braunschweig	130	39	48	8	31	5	2	2	0,8	5,5	5,6	5,5	
U Hildesheim	279	196	18	2	9	7	-	-	1,1	5,8	5,6	5,5	
U Lüneburg	71	-	44	-	28	10	6	-	1,1	5,8	5,5	-	
FernU Hagen	1.986	1.010	80	9	7	14	12	38	10,7	7,8	15,2	14,5	
U Köln	281	164	11	-	-	-	-	11	5,5	20,5	-	-	
TU Chemnitz	377	31	23	1	22	-	-	-	0,5	5,5	-	-	
U Magdeburg	188	54	10	1	9	-	-	-	0,6	5,4	-	-	
U Erfurt	375	171	103	6	79	9	7	2	0,7	5,6	5,8	5,6	
...	
insgesamt	9.127	4.953	573	33	375	58	45	62	1,1	5,7	5,9	5,9 *	
in % kumuliert				5,8	71,2	81,3	89,2	100,0					

* Median Bachelor an U einschl. Zwei-Fach-BA

Diplom (U)	Studie- rende	Studien- anf.	Absolven- ten insg.	davon im ...			Fachsemester			Quartils- abstand	Median 2009	Median 2008	Median 2007
				≤ 8.	9.	10.	11.	≥ 12.					
U Augsburg	211	-	89	16	28	14	16	15	2,3	10,0	10,5	10,5	
U Bamberg	627	-	119	27	46	18	15	13	1,8	9,7	9,7	10,6	
KU Eichstätt-Ingolstadt	173	-	56	9	16	11	8	12	2,4	10,3	10,4	10,2	
U Bundeswehr München	362	104	51	51	-	-	-	-	0,6	6,6	6,5	7,0	
U Regensburg	222	-	80	10	15	23	13	19	2,3	10,7	10,3	10,8	
U Würzburg	326	-	106	30	32	27	10	7	1,9	9,7	9,4	10,3	
FU Berlin	88	-	32	3	1	2	8	18	3,4	12,5	9,2	9,6	
U Hamburg	550	-	78	13	9	16	10	30	4,2	11,1	11,2	11,7	
H.-Schmidt-U Hamburg	355	-	118	118	-	-	-	-	0,6	6,6	10,4	10,6	
U Frankfurt a.M.	1.418	1	242	29	51	58	22	82	2,9	10,7	10,9	10,9	
U Gießen	537	-	158	34	48	33	23	20	2,0	9,9	9,5	10,6	
U Marburg	673	-	131	65	18	37	2	9	2,9	9,0	10,3	10,1	
U Rostock	159	-	48	1	11	16	8	12	2,0	10,8	11,1	11,6	
TU Braunschweig	17	-	14	-	-	2	3	9	3,3	12,5	-	-	
U Hildesheim	509	-	104	25	16	20	14	29	2,2	10,6	10,4	10,4	
U Lüneburg	141	-	29	1	5	4	6	13	3,4	11,8	11,8	12,0	
U Oldenburg	87	-	94	65	13	5	1	10	2,3	8,3	8,0	8,9	
H Vechta	207	-	117	25	64	15	9	4	0,9	9,5	9,4	9,7	
U Bielefeld	1.632	1	183	8	13	36	16	110	4,3	12,6	11,9	13,6	
U Dortmund	533	-	87	6	6	24	13	38	5,0	11,6	12,7	12,4	
U Düsseldorf	8	-	6	-	-	-	-	6	5,0	15,0	12,9	11,3	
U Duisburg-Essen	477	-	110	14	11	16	14	55	3,6	12,0	13,1	12,4	
U Köln	598	-	162	38	52	28	15	29	2,2	9,8	10,0	10,6	
U Münster	732	-	113	21	25	20	12	35	3,3	10,5	10,6	10,7	
U Paderborn	124	-	38	2	13	3	6	14	3,3	11,2	10,3	11,4	
U Koblenz-Landau	1.066	219	185	13	38	65	37	32	1,7	10,6	10,4	10,9	
U Mainz	779	-	103	26	20	22	11	24	2,9	10,3	10,6	10,3	
U Trier	756	-	60	1	3	16	8	32	2,2	12,1	12,5	11,4	
U Halle	265	-	53	1	4	14	7	27	3,3	12,0	12,3	12,4	
U Kiel	281	-	53	7	15	13	12	6	2,0	10,3	9,9	10,1	
...	
insgesamt	14.986	420	2.822	660	573	559	319	711	2,9	10,3	10,6	10,9	
in % kumuliert				23,4	43,7	63,5	74,8	100,0					

Lehramt Grund- und Hauptschulen	Studierende	Studienanf.	Absolventen insg.	davon im ...					Fachsemester	Quartilsabstand	Median 2009	Median 2008	Median 2007
				≤ 6.	7.	8.	9.	≥ 10.					
PH Freiburg i.Br.	16	5	18	18	-	-	-	-	1,3	1,9	2,5	1,8	
PH Heidelberg	16	10	19	15	2	1	-	1	2,3	3,3	2,7	4,4	
PH Karlsruhe	8	2	6	5	-	1	-	-	2,3	3,3	3,0	4,2	
PH Ludwigsburg	76	34	19	19	-	-	-	-	1,5	2,4	2,4	2,5	
PH Schwäbisch Gmünd	5	1	18	18	-	-	-	-	1,7	3,0	2,5	4,3	
...	
insgesamt	127	53	80	75	2	2	-	1	1,9	2,6	2,5	3,7	
in % kumuliert				93,8	96,3	98,8	98,8	100,0					

Lehramt Grundschulen/S I	Studierende	Studienanf.	Absolventen insg.	davon im ...					Fachsemester	Quartilsabstand	Median 2009	Median 2008	Median 2007
				≤ 6.	7.	8.	9.	≥ 10.					
U Hamburg	39	1	9	-	-	-	-	1	8	4,1	11,5	10,8	9,7
in % kumuliert				-	-	-	-	11,1	100,0				

Lehramt Gymnasien	Studierende	Studienanf.	Absolventen insg.	davon im ...					Fachsemester	Quartilsabstand	Median 2009	Median 2008	Median 2007
				≤ 8.	9.	10.	11.	≥ 12.					
U Heidelberg	19	10	4	2	-	-	-	2	4,5	8,0	10,2	4,1	
U Tübingen	20	5	4	3	1	-	-	-	1,0	7,5	-	5,0	
U Duisburg-Essen	92	-	11	1	2	3	4	1	1,7	9,8	9,0	4,5	
U Münster	40	-	9	-	-	3	3	3	1,5	10,5	9,5	-	
U Paderborn	47	8	16	1	2	5	3	5	2,0	10,0	9,0	5,0	
U Siegen	34	18	5	3	-	1	-	1	2,6	7,8	6,0	-	
U Wuppertal	61	-	6	1	-	-	3	2	1,1	10,7	9,3	9,5	
...	
insgesamt	801	315	63	16	5	14	13	15	3,0	9,8	8,2	4,9	
in % kumuliert				25,4	33,3	55,6	76,2	100,0					

Lehramt Master Grundschulen	Studierende	Studienanf.	Absolventen insg.	davon im ...					Fachsemester	Quartilsabstand	Median 2009	Median 2008	Median 2007
				≤ 2.	3.	4.	5.	≥ 6.					
U Bielefeld	-	-	90	43	41	5	-	1	1,2	2,0	1,6	-	
in % kumuliert				47,8	93,3	98,9	98,9	100,0					

Lehramt Master Gymnasien	Studierende	Studienanf.	Absolventen insg.	davon im ...					Fachsemester	Quartilsabstand	Median 2009	Median 2008	Median 2007
				≤ 2.	3.	4.	5.	≥ 6.					
U Bielefeld	256	103	8	-	-	3	3	2	1,3	4,3	3,8	-	
...	
insgesamt	315	125	10	-	-	3	4	3	1,4	4,5	3,9	-	
in % kumuliert				-	-	30,0	70,0	100,0					

LA Master Haupt- u. Realschulen / Unter- u. Mittelstufe Gymn.	Studierende	Studienanf.	Absolventen insg.	davon im ...					Fachsemester	Quartilsabstand	Median 2009	Median 2008	Median 2007
				≤ 2.	3.	4.	5.	≥ 6.					
U Bielefeld	-	-	35	19	13	2	1	-	1,3	1,9	1,8	-	
...	
insgesamt	34	34	35	19	13	2	1	-	1,3	1,9	1,8	-	
in % kumuliert				54,3	91,4	97,1	100,0	100,0					

Lehramt Oberstufe/ S II, allgemeinbildende Schulen	Studierende	Studienanf.	Absolventen insg.	davon im ...					Fachsemester	Quartilsabstand	Median 2009	Median 2008	Median 2007
				≤ 8.	9.	10.	11.	≥ 12.					
U Hamburg	1.147	12	191	23	26	26	34	82	3,6	10,6	10,5	10,2	
U Köln	18	-	9	1	3	4	-	1	1,3	9,1	9,8	9,3	
U Münster	26	-	16	-	1	1	-	14	2,8	12,6	12,1	11,9	
...	
insgesamt	1.238	12	228	24	30	31	34	109	3,9	10,9	10,9	10,5	
in % kumuliert				10,5	23,7	37,3	52,2	100,0					

LA Oberstufe / S II, berufliche Schulen	Studierende	Studienanf.	Absolventen insg.	davon im ...					Fachsemester	Quartilsabstand	Median 2009	Median 2008	Median 2007
				≤ 8.	9.	10.	11.	≥ 12.					
U Hamburg	-	-	153	33	36	17	10	57	4,8	9,4	9,3	9,8	
...	
insgesamt	-	-	155	33	37	18	10	57	4,8	9,4	9,3	9,6	
in % kumuliert				21,3	45,2	56,8	63,2	100,0					

Lehramt Real- schulen	Studie- rende	Studien- anf.	Absolven- ten insg.	davon im ...					Fachsemester	Quartils- abstand	Median 2009	Median 2008	Median 2007
				≤ 6.	7.	8.	9.	≥ 10.					
PH Freiburg i.Br.	5	5	4	4	-	-	-	-	-	1,5	2,0	3,2	4,3
PH Heidelberg	5	1	5	4	-	-	-	1	-	1,6	4,3	5,5	5,5
PH Karlsruhe	12	5	5	4	1	-	-	-	-	1,3	3,3	7,0	4,5
PH Ludwigsburg	11	7	12	12	-	-	-	-	-	2,0	2,3	3,5	4,0
PH Schwäbisch Gmünd	3	-	11	10	-	-	-	1	-	1,7	2,2	3,5	4,4
PH Weingarten	3	2	5	4	-	-	-	-	1	3,5	3,5	5,5	4,0
...
insgesamt	54	61	43	38	1	-	1	3	2,2	2,7	3,9	4,3	
in % kumuliert				88,4	90,7	90,7	93,0	100,0					

Lehramt Sonder-/ Förderschulen	Studie- rende	Studien- anf.	Absolven- ten insg.	davon im ...					Fachsemester	Quartils- abstand	Median 2009	Median 2008	Median 2007
				≤ 6.	7.	8.	9.	≥ 10.					
PH Heidelberg	8	4	4	4	-	-	-	-	-	2,0	3,0	1,5	3,0
PH Ludwigsburg	3	1	5	5	-	-	-	-	-	0,6	4,6	4,0	5,2
...
insgesamt	533	87	9	9	-	-	-	-	-	1,7	4,4	3,2	4,7
in % kumuliert				100,0	100,0	100,0	100,0	100,0					

Magister	Studie- rende	Studien- anf.	Absolven- ten insg.	davon im ...					Fachsemester	Quartils- abstand	Median 2009	Median 2008	Median 2007
				≤ 9.	10.	11.	12.	≥ 13.					
U Heidelberg	287	-	73	27	12	11	9	14	-	3,1	9,8	9,7	9,1
U Mannheim	30	-	15	-	4	3	4	4	-	3,1	11,1	10,8	10,0
U Stuttgart	30	-	9	2	2	1	3	1	-	2,5	10,5	11,5	11,0
U Tübingen	134	-	12	4	2	2	1	3	-	3,5	10,0	10,0	11,5
PH Ludwigsburg	55	-	9	6	-	2	-	1	-	3,3	7,6	8,5	-
U Augsburg	76	-	28	12	6	3	1	6	-	2,8	9,3	10,3	10,4
U Bayreuth	10	-	9	-	3	3	2	1	-	1,6	10,5	9,0	11,0
U Erlangen-Nürnberg	210	-	49	15	9	9	5	11	-	3,0	10,1	9,8	9,6
LMU München	622	-	134	38	22	30	20	24	-	2,8	10,2	9,8	9,5
U Passau	44	-	14	9	4	-	-	1	-	1,3	8,7	7,8	8,5
U Regensburg	53	-	19	5	2	3	3	6	-	3,5	10,8	11,7	10,8
U Würzburg	40	-	7	2	2	1	2	-	-	2,4	9,8	8,8	-
FU Berlin	97	-	21	3	1	-	3	14	-	4,0	14,1	10,0	9,2
TU Berlin	145	-	26	-	2	2	4	18	-	3,3	13,4	12,0	12,1
HU Berlin	53	-	12	1	-	-	2	9	-	4,0	14,0	13,6	13,5
U Potsdam	195	-	25	-	4	2	2	17	-	3,5	13,4	11,6	15,0
U Hamburg	183	1	14	3	1	2	1	7	-	4,8	12,0	11,2	12,8
TU Darmstadt	308	-	28	3	4	5	3	13	-	3,8	11,7	10,3	12,1
U Frankfurt a.M.	266	-	18	6	-	3	-	9	-	5,3	11,0	12,1	10,5
U Kassel	273	-	39	17	7	8	3	4	-	2,3	9,4	9,3	9,9
U Göttingen	170	-	65	7	6	12	7	33	-	4,6	12,1	10,2	10,9
U Hannover	41	-	7	-	-	3	1	3	-	2,0	11,5	11,0	11,1
U Osnabrück	62	-	31	10	8	5	1	7	-	2,5	9,7	8,7	9,2
U Bonn	4	-	14	-	-	-	2	12	-	2,2	14,0	11,8	11,0
U Düsseldorf	14	-	4	-	-	-	-	4	-	.	.	13,8	13,4
FernU Hagen	501	-	52	-	-	-	-	52	-	5,6	16,3	15,2	13,5
U Köln	110	-	10	2	-	2	1	5	-	8,3	12,0	11,5	13,0
U Münster	45	-	12	4	3	1	2	2	-	2,8	9,7	11,0	9,6
U Mainz	251	1	21	1	5	4	3	8	-	3,9	11,2	11,5	12,5
U Saarbrücken	54	-	16	-	1	-	3	12	-	4,3	13,5	11,8	12,8
TU Chemnitz	203	-	70	1	12	17	9	31	-	2,8	11,6	10,7	10,6
U Leipzig	174	-	70	7	13	21	8	21	-	2,5	10,7	11,2	10,9
U Halle	22	-	8	2	2	-	1	3	-	4,0	10,0	11,0	9,8
U Magdeburg	142	-	53	10	3	13	7	20	-	2,9	11,1	11,5	11,4
U Kiel	110	-	13	1	4	2	4	2	-	2,1	10,8	10,3	11,5
U Jena	637	-	167	5	31	40	40	51	-	2,2	11,2	11,6	11,8
...	-
insgesamt	5.733	14	1.184	205	177	210	157	435		3,6	11,0	11,0	10,9
in % kumuliert				17,3	32,3	50,0	63,3	100,0					

Master an U (Zwei-Fach-MA)	Studie- rende	Studien- anf.	Absolven- ten insg.	davon im ...					Fachsemester	Quartils- abstand	Median 2009	Median 2008	Median 2007
				≤ 2.	3.	4.	5.	≥ 6.					
U Bochum	54	7	9	-	-	1	4	4	-	1,3	4,9	4,9	4,5
...	-
insgesamt	55	8	9	-	-	1	4	4		1,3	4,9	4,9	3,2 *
in % kumuliert						11,1	55,6	100,0					

Master an U (Abs. vorausg.)	Studie- rende	Studien- anf.	Absolven- ten insg.	davon im ...					Fachsemester	Quartils- abstand	Median 2009	Median 2008	Median 2007
				≤ 2.	3.	4.	5.	≥ 6.					
U Karlsruhe	35	17	16	1	1	4	4	6	2,5	4,5	4,1	3,5	
U Tübingen	22	10	5	-	-	5	-	-	0,5	3,5	-	-	
PH Ludwigsburg	1	1	25	-	-	24	1	-	0,5	3,5	-	-	
LMU München	64	29	28	-	2	12	13	1	1,1	4,0	4,2	3,5	
FU Berlin	160	96	31	18	10	3	-	-	1,1	1,9	3,0	1,8	
HU Berlin	40	26	7	-	-	2	2	3	1,8	4,8	4,3	-	
U Rostock	60	26	29	-	1	25	1	2	0,6	3,5	3,9	4,5	
U Göttingen	13	-	9	-	-	1	6	2	0,8	4,6	4,0	3,6	
U Hildesheim	57	23	7	-	-	3	1	3	2,7	4,5	3,5	5,3	
U Bochum	55	16	19	-	1	7	5	6	1,7	4,3	4,5	4,5	
TU Dresden	-	-	10	-	-	10	-	-	0,5	3,5	-	-	
U Erfurt	54	25	24	-	1	21	1	1	0,6	3,5	3,5	3,4	
...	
insgesamt	906	525	213	20	16	119	34	24	1,0	3,6	3,8	3,2 *	
in % kumuliert				9,4	16,9	72,8	88,7	100,0					

XVI.5 Grundschul-/Primarstufenpädagogik

Bachelor an U (Zwei-Fach-BA)	Studie- rende	Studien- anf.	Absolven- ten insg.	davon im ...				Fachsemester	Quartils- abstand	Median 2009	Median 2008	Median 2007
				≤ 5.	6.	7.	8.					
HU Berlin	10	3	4	-	1	-	3	-	1,7	7,3	5,5	5,5
in % kumuliert				-	25,0	25,0	100,0	100,0				

* Median Bachelor an U einschl. Zwei-Fach-BA

Bachelor an Universitäten	Studie- rende	Studien- anf.	Absolven- ten insg.	davon im ...				Fachsemester	Quartils- abstand	Median 2009	Median 2008	Median 2007
				≤ 5.	6.	7.	8.					
U Erfurt	681	259	153	10	131	5	6	1	0,6	5,5	5,5	5,6
...
insgesamt	681	259	156	10	133	5	7	1	0,6	5,5	5,5	5,5 *
in % kumuliert				6,4	91,7	94,9	99,4	100,0				

* Median Bachelor an U einschl. Zwei-Fach-BA

Lehramt Bachelor (soweit keine Diffe- renzierung mögl.)	Studie- rende	Studien- anf.	Absolven- ten insg.	davon im ...					Fachsemester	Quartils- abstand	Median 2009	Median 2008	Median 2007
				≤ 5.	6.	7.	8.	≥ 9.					
FU Berlin	193	64	25	1	20	1	1	2	0,6	5,6	5,5	-	
HU Berlin	190	46	33	1	28	1	2	1	0,6	5,6	-	-	
insgesamt	383	110	58	2	48	2	3	3	0,6	5,6	5,5	-	
in % kumuliert				3,4	86,2	89,7	94,8	100,0					

Lehramt Grund- und Hauptschulen	Studie- rende	Studien- anf.	Absolven- ten insg.	davon im ...					Fachsemester	Quartils- abstand	Median 2009	Median 2008	Median 2007
				≤ 6.	7.	8.	9.	≥ 10.					
U Koblenz-Landau	1.666	-	416	12	154	145	52	53	1,4	7,3	7,2	7,2	
...	
insgesamt	2.056	58	416	12	154	145	52	53	1,4	7,3	7,2	7,2	
in % kumuliert				2,9	39,9	74,8	87,3	100,0					

Lehramt Grund- schulen	Studie- rende	Studien- anf.	Absolven- ten insg.	davon im ...					Fachsemester	Quartils- abstand	Median 2009	Median 2008	Median 2007
				≤ 6.	7.	8.	9.	≥ 10.					
U Augsburg	-	-	199	4	49	94	35	17	1,1	7,5	7,6	7,4	
U Bamberg	-	-	95	1	10	35	35	14	1,4	8,0	8,2	8,2	
U Bayreuth	5	-	44	-	4	29	7	4	0,8	7,6	7,2	7,9	
KU Eichstätt-Ingolstadt	-	-	65	2	26	16	13	8	1,8	7,3	7,4	7,8	
U Erlangen-Nürnberg	1	-	138	2	33	50	26	27	1,7	7,7	7,8	8,1	
LMU München	23	1	142	6	46	33	30	27	2,1	7,6	7,9	7,6	
TU München	-	-	5	-	2	2	1	-	1,3	7,3	7,8	7,0	
U Passau	-	-	146	3	73	48	14	8	1,2	7,0	7,3	7,1	
U Regensburg	1	1	133	3	34	54	30	12	1,4	7,5	8,0	7,9	
U Würzburg	-	-	119	2	25	59	22	11	1,1	7,6	7,8	7,8	
U Leipzig	143	-	64	1	7	23	15	18	1,9	8,1	8,0	8,6	
U Erfurt	21	-	7	-	-	-	-	7	1,2	12,1	10,1	8,4	
...	
insgesamt	539	2	1.159	24	310	443	228	154	1,5	7,6	7,7	7,7	
in % kumuliert				2,1	28,8	67,0	86,7	100,0					

Lehramt Grund- schulen/S I	Studie- rende	Studien- anf.	Absolven- ten insg.	davon im ...					Fachsemester	Quartils- abstand	Median 2009	Median 2008	Median 2007
				≤ 6.	7.	8.	9.	≥ 10.					
U Hamburg	1	-	247	12	10	27	35	163	3,5	9,8	9,9	6,0	
in % kumuliert				4,9	8,9	19,8	34,0	100,0					

Lehramt Master (soweit keine Diffe- renzierung mögl.)	Studie- rende	Studien- anf.	Absolven- ten insg.	davon im ...					Fachsemester	Quartils- abstand	Median 2009	Median 2008	Median 2007
				≤ 2.	3.	4.	5.	≥ 6.					
U Erfurt	291	129	148	1	137	5	4	1	0,5	2,5	2,5	-	
in % kumuliert				0,7	93,2	96,6	99,3	100,0					

Lehramt Master S I / Primarstufe	Studie- rende	Studien- anf.	Absolven- ten insg.	davon im ...					Fachsemester	Quartils- abstand	Median 2009	Median 2008	Median 2007
				≤ 2.	3.	4.	5.	≥ 6.					
HU Berlin	56	44	27	24	3	-	-	-	0,6	1,6	1,5	-	
...	
insgesamt	115	102	28	24	4	-	-	-	0,6	1,6	1,5	-	
in % kumuliert				85,7	100,0	100,0	100,0	100,0					

XVI.6 Sachunterricht (einschl. Schulgarten)

Bachelor an U (Zwei-Fach-BA)	Studie- rende	Studien- anf.	Absolven- ten insg.	davon im ...					Fachsemester	Quartils- abstand	Median 2009	Median 2008	Median 2007
				≤ 5.	6.	7.	8.	≥ 9.					
U Oldenburg	9	4	4	-	4	-	-	-	0,5	5,5	5,5	-	
...	
insgesamt	16	4	5	1	4	-	-	-	0,6	5,4	5,5	5,5	
in % kumuliert				20,0	100,0	100,0	100,0	100,0					

LA Bachelor Son- der-/Förderschulen	Studie- rende	Studien- anf.	Absolven- ten insg.	davon im ...					Fachsemester	Quartils- abstand	Median 2009	Median 2008	Median 2007
				≤ 8.	9.	10.	11.	≥ 12.					
U Hannover	-	-	12	12	-	-	-	-	0,5	5,5	-	-	
in % kumuliert				100,0	100,0	100,0	100,0	100,0					

Lehramt Grund- und Hauptschulen	Studie- rende	Studien- anf.	Absolven- ten insg.	davon im ...					Fachsemester	Quartils- abstand	Median 2009	Median 2008	Median 2007
				≤ 6.	7.	8.	9.	≥ 10.					
U Flensburg	5	-	9	-	-	-	7	2	0,6	8,6	8,0	7,0	
in % kumuliert				-	-	-	77,8	100,0					

LA Master Grund- und Hauptschulen	Studie- rende	Studien- anf.	Absolven- ten insg.	davon im ...					Fachsemester	Quartils- abstand	Median 2009	Median 2008	Median 2007
				≤ 2.	3.	4.	5.	≥ 6.					
TU Braunschweig	12	11	8	7	1	-	-	-	0,6	1,6	1,5	-	
U Hildesheim	4	1	8	2	5	1	-	-	0,8	2,4	1,5	-	
...	
insgesamt	23	19	19	12	6	1	-	-	1,0	1,8	1,5	-	
in % kumuliert				63,2	94,7	100,0	100,0	100,0					

Lehramt Master Grundschulen/S I	Studie- rende	Studien- anf.	Absolven- ten insg.	davon im ...					Fachsemester	Quartils- abstand	Median 2009	Median 2008	Median 2007
				≤ 2.	3.	4.	5.	≥ 6.					
H Vechta	5	-	5	-	5	-	-	-	0,5	2,5	2,0	-	
...	
insgesamt	5	-	6	-	6	-	-	-	0,5	2,5	2,0	-	
in % kumuliert				-	100,0	100,0	100,0	100,0					

XVI.7 Schulpädagogik

Lehramt Berufliche Schulen	Beruflich rende	Studien- anf.	Absolven- ten insg.	davon im ...					Fachsemester	Quartils- abstand	Median 2009	Median 2008	Median 2007
				≤ 8.	9.	10.	11.	≥ 12.					
LMU München	2	-	6	4	-	1	-	1	8,0	2,0	3,8	3,5	
...	
insgesamt	7	7	13	11	-	1	-	1	1,4	1,7	4,0	3,0	
in % kumuliert				84,6	84,6	92,3	92,3	100,0					

Lehramt Grund- schulen	Studie- rende	Studien- anf.	Absolven- ten insg.	davon im ...					Fachsemester	Quartils- abstand	Median 2009	Median 2008	Median 2007
				≤ 6.	7.	8.	9.	≥ 10.					
U Augsburg	-	-	5	4	1	-	-	-	4,1	2,5	5,5	5,2	
LMU München	9	3	6	5	-	1	-	-	3,8	3,5	7,8	4,5	
...	
insgesamt	20	15	13	11	1	1	-	-	3,7	3,2	4,0	3,9	
in % kumuliert				84,6	92,3	100,0	100,0	100,0					

Lehramt Gymnasien	Studie- rende	Studien- anf.	Absolven- ten insg.	davon im ...					Fachsemester	Quartils- abstand	Median 2009	Median 2008	Median 2007
				≤ 8.	9.	10.	11.	≥ 12.					
LMU München	245	46	5	5	-	-	-	-	0,6	1,6	2,0	3,6	
...	
insgesamt	264	61	12	10	-	1	1	-	1,6	1,9	2,0	3,6	
in % kumuliert				83,3	83,3	83,3	91,7	100,0					

Lehramt Master (soweit keine Diffe- renzierung mögl.)	Studie- rende	Studien- anf.	Absolven- ten insg.	davon im ...					Fachsemester	Quartils- abstand	Median 2009	Median 2008	Median 2007
				≤ 2.	3.	4.	5.	≥ 6.					
U Erfurt	143	76	61	1	58	2	-	-	0,5	2,5	2,5	-	
in % kumuliert				1,6	96,7	100,0	100,0	100,0					

Lehramt Sonder-/ Förderschulen	Studie- rende	Studien- anf.	Absolven- ten insg.	davon im ...					Fachsemester	Quartils- abstand	Median 2009	Median 2008	Median 2007
				≤ 6.	7.	8.	9.	≥ 10.					
LMU München	3	1	7	5	1	-	-	1	4,4	4,8	1,7	4,0	
...	
insgesamt	5	3	8	6	1	-	-	1	4,3	4,5	1,8	3,5	
in % kumuliert				75,0	87,5	87,5	87,5	100,0					

Master an U (Abs. vorausg.)	Studie- rende	Studien- anf.	Absolven- ten insg.	davon im ...					Fachsemester	Quartils- abstand	Median 2009	Median 2008	Median 2007
				≤ 2.	3.	4.	5.	≥ 6.					
FU Berlin	17	17	8	7	-	-	1	-	0,6	1,6	3,5	-	
TU Kaiserslautern	571	264	112	-	-	7	85	20	0,7	4,6	4,6	4,5	
...	
insgesamt	588	281	121	7	-	7	86	21	0,7	4,5	4,6	4,5	
in % kumuliert				5,8	5,8	11,6	82,6	100,0					

XVII. STUDIENBEREICH SONDERPÄDAGOGIK

XVII.1 Blinden-/Sehbehindertenpädagogik

Lehramt Sonder-/ Förderschulen	Studie- rende	Studien- anf.	Absolven- ten insg.	davon im ...					Fachsemester	Quartils- abstand	Median 2009	Median 2008	Median 2007
				≤ 6.	7.	8.	9.	≥ 10.					
U Hamburg	1	-	6	-	-	-	2	4	2,8	10,5	8,8	3,0	
...	
insgesamt	21	5	9	3	-	-	2	4	5,3	8,8	4,8	8,7	
in % kumuliert				33,3	33,3	33,3	55,6	100,0					

XVII.2 Gehörlosen-/Schwerhörigenpädagogik

Diplom (U)	Studie- rende	Studien- anf.	Absolven- ten insg.	davon im ...					Fachsemester	Quartils- abstand	Median 2009	Median 2008	Median 2007
				≤ 8.	9.	10.	11.	≥ 12.					
U Hamburg	78	-	14	-	-	-	4	10	5,4	11,8	11,5	15,0	
in % kumuliert							28,6	100,0					

Lehramt Sonder-/ Förderschulen	Studie- rende	Studien- anf.	Absolven- ten insg.	davon im ...					Fachsemester	Quartils- abstand	Median 2009	Median 2008	Median 2007
				≤ 6.	7.	8.	9.	≥ 10.					
LMU München	129	25	21	-	1	-	3	17	0,7	9,4	9,4	9,8	
U Hamburg	-	-	14	-	-	2	1	11	1,8	10,0	8,6	3,5	
...	
insgesamt	195	52	40	3	1	2	5	29	1,1	9,4	3,9	8,5	
in % kumuliert				7,5	10,0	15,0	27,5	100,0					

Magister	Studie- rende	Studien- anf.	Absolven- ten insg.	davon im ...					Fachsemester	Quartils- abstand	Median 2009	Median 2008	Median 2007
				≤ 9.	10.	11.	12.	≥ 13.					
U Hamburg	34	-	4	-	1	-	2	1	2,0	11,5	13,5	10,5	
in % kumuliert					25,0	25,0	75,0	100,0					

Lehramt Sonder-/ Förderschulen	Studie- rende	Studien- anf.	Absolven- ten insg.	davon im ...				Fachsemester		Quartils- abstand	Median 2009	Median 2008	Median 2007
				≤ 6.	7.	8.	9.	≥ 10.					
LMU München	283	52	44	1	-	-	14	29	1,1	9,3	9,2	9,1	
U Würzburg	250	36	65	1	-	3	7	54	1,8	9,8	9,7	9,8	
U Hamburg	1	-	23	-	-	1	3	19	3,0	11,1	10,7	-	
U Frankfurt a.M.	194	28	46	1	2	5	24	14	1,7	8,6	9,7	-	
U Gießen	350	58	59	-	-	17	28	14	1,1	8,4	8,9	10,3	
U Rostock	-	-	16	-	2	-	3	11	2,0	9,6	10,3	10,0	
U Oldenburg	-	-	16	1	1	-	2	12	2,0	10,4	8,4	8,0	
U Dortmund	38	-	10	-	1	-	-	9	5,3	12,0	10,3	9,7	
U Köln	87	-	9	5	2	-	1	1	1,6	5,9	9,0	8,1	
U Koblenz-Landau	3	1	37*	-	-	9	12	15	1,5	8,8	8,7	8,6	
U Leipzig	160	18	50	-	-	4	2	44	2,3	10,9	10,6	5,9	
U Flensburg	12	-	5	-	-	-	1	4	0,8	10,5	9,9	-	
U Erfurt	20	-	15	15	-	-	-	-	0,6	5,4	5,3	5,7	
...	
insgesamt	1.422	201	399*	28	8	39	97	226	2,5	9,3	9,2	8,8	
in % kumuliert				7,0	9,0	18,8	43,2	100,0					

* darunter Fälle ohne Angabe des Fachsemesters

XVII.4 Körperbehindertenpädagogik

Lehramt Sonder-/ Förderschulen	Studie- rende	Studien- anf.	Absolven- ten insg.	davon im ...				Fachsemester		Quartils- abstand	Median 2009	Median 2008	Median 2007
				≤ 6.	7.	8.	9.	≥ 10.					
U Würzburg	211	50	33	2	-	1	9	21	1,7	9,4	9,3	10,1	
U Oldenburg	-	-	4	-	-	-	-	4	2,5	11,0	9,4	9,2	
U Dortmund	21	-	9	-	-	1	-	8	0,9	10,5	10,3	9,3	
U Köln	51	1	59	2	1	6	5	45	3,8	10,8	-	8,1	
U Koblenz-Landau	3	2	17*	-	1	7	4	4	1,6	8,0	8,6	8,7	
U Leipzig	73	22	19	2	-	-	1	16	1,9	10,8	11,4	5,7	
...	
insgesamt	368	81	145*	7	2	15	21	99	3,2	10,0	9,4	8,7	
in % kumuliert				4,9	6,3	16,7	31,3	100,0					

* darunter Fälle ohne Angabe des Fachsemesters

XVII.5 Lernbehindertenpädagogik

Lehramt Sonder-/ Förderschulen	Studie- rende	Studien- anf.	Absolven- ten insg.	davon im ...				Fachsemester		Quartils- abstand	Median 2009	Median 2008	Median 2007
				≤ 6.	7.	8.	9.	≥ 10.					
PH Heidelberg	30	5	11	9	1	-	-	1	1,9	4,4	4,3	4,3	
PH Ludwigsburg	9	3	4	3	-	-	-	1	1,5	4,0	3,8	4,0	
LMU München	277	48	35	-	-	-	17	18	1,3	9,0	8,7	8,7	
U Würzburg	290	45	40	-	-	2	7	31	1,5	9,7	9,2	9,2	
U Hamburg	-	-	22	-	-	2	4	16	3,0	10,0	9,5	-	
U Frankfurt a.M.	251	14	40	-	-	10	21	9	1,0	8,5	9,5	-	
U Gießen	214	30	25	-	-	7	10	8	1,5	8,6	9,7	8,8	
U Rostock	-	-	18	-	1	1	2	14	2,1	10,3	9,8	9,4	
U Hannover	54	-	42	3	-	15	24	14	1,4	9,2	8,5	9,3	
U Oldenburg	-	-	4	1	-	-	-	3	6,0	10,0	9,0	9,3	
U Dortmund	138	39	6	1	-	-	-	5	4,3	11,0	11,0	8,9	
U Köln	2.565	678	32	4	1	2	4	21	4,1	9,6	9,4	8,4	
U Koblenz-Landau	11	4	45*	-	1	15	14	10	1,4	8,3	8,6	8,6	
U Leipzig	124	24	44	31	-	-	-	13	5,3	4,7	3,9	5,6	
U Halle	18	-	16	16	-	-	-	-	0,5	4,5	-	4,5	
U Flensburg	3	-	10	-	-	-	1	9	2,3	11,0	9,8	-	
U Erfurt	55	-	42	39	-	2	1	-	0,6	5,5	5,5	5,5	
...	
insgesamt	4.039	890	436*	107	4	41	96	183	3,8	8,7	8,9	8,6	
in % kumuliert				24,8	25,8	35,3	57,5	100,0					

* darunter Fälle ohne Angabe des Fachsemesters

Bachelor an U (Zwei-Fach-BA)	Studie- rende	Studien- anf.	Absolven- ten insg.	davon im ...					Fachsemester	Quartils- abstand	Median 2009	Median 2008	Median 2007
				≤ 5.	6.	7.	8.	≥ 9.					
U Oldenburg	287	120	43	6	33	1	3	-	0,7	5,5	5,5	5,5	
...	
insgesamt	287	120	43	6	33	1	3	-	0,7	5,5	5,5	5,5	
in % kumuliert				14,0	90,7	93,0	100,0	100,0					

Bachelor an Universitäten	Studie- rende	Studien- anf.	Absolven- ten insg.	davon im ...					Fachsemester	Quartils- abstand	Median 2009	Median 2008	Median 2007
				≤ 5.	6.	7.	8.	≥ 9.					
U Dortmund	463	131	110	2	41	43	24	-	1,3	6,3	5,5	-	
...	
insgesamt	703	259	110	2	41	43	24	-	1,3	6,3	5,5	-	
in % kumuliert				1,8	39,1	78,2	100,0	100,0					

Diplom (U)	Studie- rende	Studien- anf.	Absolven- ten insg.	davon im ...					Fachsemester	Quartils- abstand	Median 2009	Median 2008	Median 2007
				≤ 8.	9.	10.	11.	≥ 12.					
PH Ludwigsburg	43	3	8	1	2	4	1	-	1,3	9,3	10,0	-	
U Bremen	110	-	25	-	-	-	7	18	2,0	11,7	11,9	11,6	
U Hannover	61	-	35	3	4	11	3	14	2,4	10,0	9,9	10,3	
U Dortmund	220	-	115	1	35	43	21	15	1,6	9,5	9,2	9,5	
...	
insgesamt	456	11	183	5	41	58	32	47	2,1	9,8	9,6	9,9	
in % kumuliert				2,7	25,1	56,8	74,3	100,0					

Lehramt Bachelor (soweit keine Diffe- renzierung mögl.)	Studie- rende	Studien- anf.	Absolven- ten insg.	davon im ...					Fachsemester	Quartils- abstand	Median 2009	Median 2008	Median 2007
				≤ 5.	6.	7.	8.	≥ 9.					
U Leipzig	239	101	50	-	50	-	-	-	0,5	5,5	-	-	
in % kumuliert				-	100,0	100,0	100,0	100,0					

Lehramt Bachelor Sonderschulen	Studie- rende	Studien- anf.	Absolven- ten insg.	davon im ...					Fachsemester	Quartils- abstand	Median 2009	Median 2008	Median 2007
				≤ 5.	6.	7.	8.	≥ 9.					
U Hannover	429	114	96	1	33	61	1	-	0,9	6,2	-	-	
in % kumuliert				1,0	35,4	99,0	100,0	100,0					

Lehramt Grund-/ Primarstufe	Studie- rende	Studien- anf.	Absolven- ten insg.	davon im ...					Fachsemester	Quartils- abstand	Median 2009	Median 2008	Median 2007
				≤ 6.	7.	8.	9.	≥ 10.					
U Bremen	69	-	28	-	-	2	10	16	2,2	9,3	9,0	8,6	
in % kumuliert				-	-	7,1	42,9	100,0					

Lehramt Master S I/ Primarstufe	Studie- rende	Studien- anf.	Absolven- ten insg.	davon im ...					Fachsemester	Quartils- abstand	Median 2009	Median 2008	Median 2007
				≤ 2.	3.	4.	5.	≥ 6.					
HU Berlin	-	2	10	-	8	2	-	-	0,6	2,6	-	-	
in % kumuliert				-	80,0	100,0	100,0	100,0					

LA Master Sonder-/ Förderschulen	Studie- rende	Studien- anf.	Absolven- ten insg.	davon im ...					Fachsemester	Quartils- abstand	Median 2009	Median 2008	Median 2007
				≤ 2.	3.	4.	5.	≥ 6.					
U Oldenburg	129	71	24	-	-	24	-	-	0,5	3,5	-	-	
...	
insgesamt	145	87	24	-	-	24	-	-	0,5	3,5	-	-	
in % kumuliert				-	-	100,0	100,0	100,0					

Lehramt Mittel- stufe/S I	Studie- rende	Studien- anf.	Absolven- ten insg.	davon im ...					Fachsemester	Quartils- abstand	Median 2009	Median 2008	Median 2007
				≤ 6.	7.	8.	9.	≥ 10.					
U Bremen	27	-	12	-	-	2	1	9	3,0	10,0	10,4	10,0	
in % kumuliert				-	-	16,7	25,0	100,0					

Lehramt Sonder-/ Förderschulen	Studie- rende	Studien- anf.	Absolven- ten insg.	davon im ...					Fachsemester	Quartils- abstand	Median 2009	Median 2008	Median 2007
				≤ 6.	7.	8.	9.	≥ 10.					
PH Heidelberg	12	4	35	35	-	-	-	-	1,9	3,1	3,1	3,1	
PH Ludwigsburg	1	1	6	6	-	-	-	-	0,9	3,3	2,8	3,5	
HU Berlin	290	-	102	12	4	8	11	67	5,6	9,8	10,5	10,6	
U Halle	204	-	38	-	-	1	1	36	1,8	10,5	10,2	9,8	
...	
insgesamt	832	50	182	53	4	9	12	104	6,5	9,4	9,8	9,8	
in % kumuliert				29,1	31,3	36,3	42,9	100,0					

Magister	Studien- rende	Studien- anf.	Absolven- ten insg.	davon im ...						Fachsemester	Quartils- abstand	Median 2009	Median 2008	Median 2007
				≤ 9.	10.	11.	12.	≥ 13.						
LMU München	114	-	36	8	11	10	7	-	1,7	9,9	9,7	9,3		
U Würzburg	116	18	50	21	18	10	1	-	1,6	9,2	8,7	10,2		
U Halle	15	-	5	-	-	2	2	1	1,3	11,3	-	9,0		
...		
insgesamt	245	18	91	29	29	22	10	1	1,8	9,6	9,3	9,8		
in % kumuliert				31,9	63,7	87,9	98,9	100,0						

Master an U (Abs. vorausg.)	Studien- rende	Studien- anf.	Absolven- ten insg.	davon im ...						Fachsemester	Quartils- abstand	Median 2009	Median 2008	Median 2007
				≤ 2.	3.	4.	5.	≥ 6.						
U Erfurt	61	35	20	-	-	20	-	-	0,5	3,5	-	-		
...		
insgesamt	96	70	20	-	-	20	-	-	0,5	3,5	-	-		
in % kumuliert				-	-	100,0	100,0	100,0						

XVII.7 Sprachheilpädagogik/Logopädie

Lehramt Sonder-/ Förderschulen	Studien- rende	Studien- anf.	Absolven- ten insg.	davon im ...						Fachsemester	Quartils- abstand	Median 2009	Median 2008	Median 2007
				≤ 6.	7.	8.	9.	≥ 10.						
PH Ludwigsburg	9	4	4	4	-	-	-	-	2,5	2,0	4,0	5,3		
LMU München	141	24	24	1	-	4	3	16	1,6	9,4	9,3	9,3		
U Würzburg	214	39	44	-	-	6	38	1,1	9,6	9,7	9,5			
U Gießen	154	18	33	-	-	15	10	8	1,4	8,2	8,9	8,8		
U Hannover	71	-	49	3	-	29	17	1,2	8,7	8,5	9,6			
U Köln	16	-	6	3	3	-	-	2,0	6,0	9,3	8,3			
U Koblenz-Landau	2	2	17*	-	4	7	-	3	1,1	7,4	9,2	8,7		
U Leipzig	60	21	13	-	-	-	-	13	1,2	10,8	10,5	9,3		
U Flensburg	1	-	14	-	-	3	11	0,7	10,4	9,3	4,5			
...		
insgesamt	683	112	210*	13	7	27	51	109	2,0	9,1	9,0	8,9		
in % kumuliert				6,3	9,7	22,7	47,3	100,0						

* darunter Fälle ohne Angabe des Fachsemesters

XVII.8 Verhaltensgestörtenpädagogik

Lehramt Sonder-/ Förderschulen	Studien- rende	Studien- anf.	Absolven- ten insg.	davon im ...						Fachsemester	Quartils- abstand	Median 2009	Median 2008	Median 2007
				≤ 6.	7.	8.	9.	≥ 10.						
PH Ludwigsburg	10	5	8	8	-	-	-	-	0,6	3,6	3,6	3,8		
LMU München	102	23	7	2	-	1	4	8,9	10,2	9,3	10,5			
U Würzburg	123	33	11	2	-	2	7	1,9	9,5	8,5	3,5			
U Frankfurt a.M.	61	12	22*	1	-	2	7	11	1,8	9,1	10,0	-		
U Gießen	39	4	14	2	-	2	4	6	3,0	8,8	10,3	8,8		
U Hannover	15	-	11	-	-	4	7	5,4	10,5	8,7	9,1			
U Oldenburg	-	-	7	1	-	1	-	5	7,0	14,2	9,9	10,0		
U Koblenz-Landau	5	8	17*	4	3	-	4	4	3,3	8,1	8,7	8,6		
U Leipzig	66	16	10	-	1	1	1	7	3,0	9,7	10,3	5,7		
U Halle	16	-	15	15	-	-	-	-	0,5	4,5	-	4,5		
...		
insgesamt	459	101	125*	36	4	7	23	52	5,5	8,6	8,9	8,2		
in % kumuliert				29,5	32,8	38,5	57,4	100,0						

Fächergruppe 02: Sport

I. STUDIENBEREICH SPORT, SPORTWISSENSCHAFT

I.1 Sportpädagogik/Sportpsychologie

Bachelor an U (Zwei-Fach-BA)	Studie- rende	Studien- anf.	Absolven- ten insg.	davon im ...		Fachsemester			Quartils- abstand	Median 2009	Median 2008	Median 2007
				≤ 5.	6.	7.	8.	≥ 9.				
HU Berlin	83	17	15	3	4	1	7	-	2,3	6,5	-	-
U Bremen	-	-	36	-	24	5	6	1	1,2	5,8	5,5	-
TU Braunschweig	58	16	24	1	21	-	2	-	0,6	5,5	5,6	5,5
U Göttingen	155	49	8	-	3	5	-	-	0,9	6,2	5,5	-
U Hannover	85	30	5	-	2	2	1	-	1,3	6,3	5,5	-
U Hildesheim	32	2	43	6	27	7	2	1	0,8	5,6	5,4	-
...
insgesamt	459	135	134	10	83	20	19	2	1,1	5,7	5,5	6,5 *
in % kumuliert				7,5	69,4	84,3	98,5	100,0				

* Median Bachelor an U einschl. Zwei-Fach-BA

Bachelor an Universitäten	Studie- rende	Studien- anf.	Absolven- ten insg.	davon im ...		Fachsemester			Quartils- abstand	Median 2009	Median 2008	Median 2007
				≤ 5.	6.	7.	8.	≥ 9.				
U Tübingen	13	1	6	-	-	-	3	3	1,3	8,0	7,3	7,4
U Leipzig	392	156	33	2	31	-	-	-	0,5	5,5	-	-
...
insgesamt	900	365	40	2	31	1	3	3	0,6	5,6	6,4	6,5 *
in % kumuliert				5,0	82,5	85,0	92,5	100,0				

* Median Bachelor an U einschl. Zwei-Fach-BA

Diplom (U)	Studie- rende	Studien- anf.	Absolven- ten insg.	davon im ...		Fachsemester			Quartils- abstand	Median 2009	Median 2008	Median 2007
				≤ 8.	9.	10.	11.	≥ 12.				
U Tübingen	83	-	15	3	3	3	4	2	2,3	9,5	9,6	10,4
HU Berlin	240	-	28	-	1	2	1	24	4,2	13,8	13,4	-
U Saarbrücken	115	-	29	-	1	6	4	18	2,3	11,4	10,9	11,2
U Leipzig	338	-	84	1	4	8	8	63	1,9	12,3	12,3	12,0
...
insgesamt	780	3	156	4	9	19	17	107	2,6	12,1	12,0	11,3
in % kumuliert				2,6	8,3	20,5	31,4	100,0				

Diplom (U) Lehrer	Studie- rende	Studien- anf.	Absolven- ten insg.	davon im ...		Fachsemester			Quartils- abstand	Median 2009	Median 2008	Median 2007
				≤ 8.	9.	10.	11.	≥ 12.				
U Mainz	31	-	8	-	-	-	-	8	4,5	17,0	15,0	12,6
in % kumuliert								100,0				

Lehramt Bachelor (soweit keine Diffe- renzierung mögl.)	Studie- rende	Studien- anf.	Absolven- ten insg.	davon im ...		Fachsemester			Quartils- abstand	Median 2009	Median 2008	Median 2007
				≤ 5.	6.	7.	8.	≥ 9.				
HU Berlin	192	43	15	3	9	1	2	-	0,8	5,5	-	-
U Leipzig	90	38	12	-	12	-	-	-	0,5	5,5	-	-
...
insgesamt	548	283	27	3	21	1	2	-	0,6	5,5	-	-
in % kumuliert				11,1	88,9	92,6	100,0	100,0				

Lehramt Grund- und Hauptschulen	Studierende	Studienanf.	Absolventen insg.	davon im ...					Fachsemester	Quartilsabstand	Median 2009	Median 2008	Median 2007
				≤ 6.	7.	8.	9.	≥ 10.					
PH Freiburg i.Br.	214	21	54	3	11	23	10	7	1,4	7,6	7,5	7,3	
PH Heidelberg	172	11	51	2	5	24	13	7	1,3	7,8	7,8	6,4	
PH Karlsruhe	126	18	52	5	11	21	15	-	1,4	7,5	7,4	6,6	
PH Ludwigsburg	247	29	71	14	13	27	10	7	1,7	7,3	7,8	7,3	
PH Schwäbisch Gmünd	119	11	32	3	8	7	8	6	2,1	7,7	7,3	7,1	
PH Weingarten	162	14	35	8	13	7	4	3	1,7	6,7	6,9	6,3	
HU Berlin	45	-	17	-	-	3	5	9	2,1	9,1	10,4	10,0	
...	
insgesamt	1.101	108	318*	35	61	113	67	40	1,7	7,5	7,5	7,1	
in % kumuliert				11,1	30,4	66,1	87,3	100,0					

* darunter Fälle ohne Angabe des Fachsemesters

Lehramt Grundschulen	Studierende	Studienanf.	Absolventen insg.	davon im ...					Fachsemester	Quartilsabstand	Median 2009	Median 2008	Median 2007
				≤ 6.	7.	8.	9.	≥ 10.					
U Frankfurt a.M.	25	-	20	7	2	1	5	5	4,5	8,0	-	7,6	
U Gießen	24	-	13	2	5	3	2	1	1,7	6,9	7,9	8,5	
U Kassel	37	1	19	-	2	4	2	11	3,7	9,8	10,0	8,8	
...	
insgesamt	186	18	52	9	9	8	9	17	3,8	8,0	8,2	8,4	
in % kumuliert				17,3	34,6	50,0	67,3	100,0					

Lehramt Grundschulen/S I	Studierende	Studienanf.	Absolventen insg.	davon im ...					Fachsemester	Quartilsabstand	Median 2009	Median 2008	Median 2007
				≤ 6.	7.	8.	9.	≥ 10.					
U Lüneburg	49	-	30	2	1	11	12	4	1,3	8,1	9,3	9,2	
U Oldenburg	5	-	6	-	-	-	-	6	4,3	14,0	10,0	8,8	
U Osnabrück	40	-	6	-	-	-	2	4	1,8	9,5	8,9	8,4	
H Vechta	5	-	5	-	-	-	-	5	1,6	13,3	10,6	9,1	
...	
insgesamt	109	-	52	2	1	11	14	24	4,4	8,9	9,9	8,9	
in % kumuliert				3,8	5,8	26,9	53,8	100,0					

Lehramt Grund-/ Primarstufe	Studierende	Studienanf.	Absolventen insg.	davon im ...					Fachsemester	Quartilsabstand	Median 2009	Median 2008	Median 2007
				≤ 6.	7.	8.	9.	≥ 10.					
U Bremen	3	-	6	-	-	1	1	4	11,0	10,0	9,4	8,8	
...	
insgesamt	5	-	6	-	-	1	1	4	11,0	10,0	9,4	8,8	
in % kumuliert						16,7	33,3	100,0					

Lehramt Gymnasien	Studierende	Studienanf.	Absolventen insg.	davon im ...					Fachsemester	Quartilsabstand	Median 2009	Median 2008	Median 2007
				≤ 8.	9.	10.	11.	≥ 12.					
U Karlsruhe	89	17	17	-	-	3	4	10	1,5	11,2	9,9	10,8	
U Stuttgart	89	7	17	3	1	9	2	2	0,9	9,5	10,0	14,5	
U Tübingen	127	27	30	2	4	7	10	7	1,7	10,2	9,8	11,2	
U Erlangen-Nürnberg	7	2	6	1	-	-	2	3	1,5	11,0	10,5	11,5	
U Regensburg	3	-	4	1	2	-	-	1	7,0	8,5	8,0	-	
HU Berlin	144	-	32	7	7	6	3	9	3,2	9,3	11,4	10,4	
TU Darmstadt	160	33	18*	2	4	2	-	9	4,3	11,2	10,8	10,0	
U Frankfurt a.M.	121	3	25	3	5	4	4	9	3,9	10,1	11,8	11,5	
U Gießen	159	29	23	1	9	1	7	5	2,4	10,1	10,5	10,8	
U Kassel	168	24	18	2	5	6	2	3	1,8	9,3	10,0	12,0	
U Göttingen	48	-	29	-	1	1	4	23	2,0	12,2	11,6	11,8	
U Oldenburg	12	-	7	-	-	-	1	6	2,4	13,3	11,5	12,2	
U Osnabrück	7	-	5	-	-	-	1	4	1,6	11,8	8,9	8,5	
U Mainz	314	-	47	3	3	8	10	23	2,6	11,0	11,1	9,9	
U Saarbrücken	134	26	15	-	-	1	2	12	2,2	13,2	13,5	12,5	
U Leipzig	95	-	27	-	-	6	3	18	2,4	11,5	11,5	12,0	
U Halle	109	-	23	-	1	4	9	9	1,6	10,7	10,0	11,3	
U Magdeburg	40	-	19	-	3	4	2	10	3,8	11,1	15,5	10,8	
U Kiel	91	-	16	-	-	1	2	13	4,0	13,5	11,9	11,7	
U Jena	312	40	54	1	-	14	8	31	2,9	11,3	12,0	11,5	
...	
insgesamt	2.792	335	447*	32	46	77	77	214	3,1	10,9	11,2	11,4	
in % kumuliert				7,2	17,5	34,8	52,0	100,0					

* darunter Fälle ohne Angabe des Fachsemesters

Lehramt Haupt- u. Realschulen/Unter- u. Mittelstufe Gymn.	Studierende	Studienanf.	Absolventen insg.	davon im ...					Fachsemester	Quartilsabstand	Median 2009	Median 2008	Median 2007
				≤ 6.	7.	8.	9.	≥ 10.					
U Frankfurt a.M.	105	15	25	2	4	5	10	4	1,7	8,2	9,1	8,0	
U Gießen	123	13	10	1	2	3	-	4	3,0	7,7	9,9	9,0	
U Kassel	88	8	19	3	4	5	4	3	2,1	7,5	10,2	8,7	
U Jena	60	11	5	-	-	-	-	5	2,3	11,3	10,5	11,3	
...	
insgesamt	403	47	59	6	10	13	14	16	2,3	8,0	9,5	8,7	
in % kumuliert				10,2	27,1	49,2	72,9	100,0					

LA Master Grund- und Hauptschulen	Studierende	Studienanf.	Absolventen insg.	davon im ...					Fachsemester	Quartilsabstand	Median 2009	Median 2008	Median 2007
				≤ 2.	3.	4.	5.	≥ 6.					
TU Braunschweig	10	10	5	4	-	-	1	-	0,6	1,6	1,5	-	
U Hildesheim	18	-	17	9	8	-	-	-	1,0	1,9	1,5	-	
...	
insgesamt	39	22	25	16	8	-	1	-	1,0	1,8	1,5	-	
in % kumuliert				64,0	96,0	96,0	100,0	100,0					

Lehramt Master Grundschulen / S I	Studierende	Studienanf.	Absolventen insg.	davon im ...					Fachsemester	Quartilsabstand	Median 2009	Median 2008	Median 2007
				≤ 2.	3.	4.	5.	≥ 6.					
U Oldenburg	3	-	8	2	3	3	-	-	1,3	2,7	-	-	
H Vechta	11	-	11	2	8	1	-	-	0,7	2,4	2,1	-	
...	
insgesamt	17	-	21	4	13	4	-	-	0,8	2,5	2,0	-	
in % kumuliert				19,0	81,0	100,0	100,0	100,0					

Lehramt Master Gymnasien	Studierende	Studienanf.	Absolventen insg.	davon im ...					Fachsemester	Quartilsabstand	Median 2009	Median 2008	Median 2007
				≤ 2.	3.	4.	5.	≥ 6.					
U Oldenburg	6	4	4	4	-	-	-	-	0,5	3,5	-	-	
...	
insgesamt	42	33	5	5	-	-	-	-	0,5	3,5	-	-	
in % kumuliert				100,0	100,0	100,0	100,0	100,0					

Lehramt Master Realschulen	Studierende	Studienanf.	Absolventen insg.	davon im ...					Fachsemester	Quartilsabstand	Median 2009	Median 2008	Median 2007
				≤ 2.	3.	4.	5.	≥ 6.					
TU Braunschweig	10	10	6	6	-	-	-	-	0,5	1,5	-	-	
U Hildesheim	14	-	11	-	8	3	-	-	0,7	2,7	1,5	-	
...	
insgesamt	30	16	19	8	8	3	-	-	1,2	2,2	1,5	-	
in % kumuliert				42,1	84,2	100,0	100,0	100,0					

Lehramt Master S I/Primarstufe	Studierende	Studienanf.	Absolventen insg.	davon im ...					Fachsemester	Quartilsabstand	Median 2009	Median 2008	Median 2007
				≤ 2.	3.	4.	5.	≥ 6.					
HU Berlin	5	4	4	3	1	-	-	-	0,7	1,7	-	-	
insgesamt				75,0	100,0	100,0	100,0	100,0					

Lehramt Mittelstufe/S I	Studierende	Studienanf.	Absolventen insg.	davon im ...					Fachsemester	Quartilsabstand	Median 2009	Median 2008	Median 2007
				≤ 6.	7.	8.	9.	≥ 10.					
U Bremen	31	-	10	-	-	1	-	9	2,5	11,0	9,4	11,0	
U Leipzig	18	-	6	-	-	-	-	6	1,5	11,0	10,0	-	
...	
insgesamt	49	-	16	-	-	1	-	15	2,0	11,0	9,6	11,0	
in % kumuliert						6,3	6,3	100,0					

Lehramt Oberstufe/S II, allgemeinbildende Schulen	Studierende	Studienanf.	Absolventen insg.	davon im ...					Fachsemester	Quartilsabstand	Median 2009	Median 2008	Median 2007
				≤ 8.	9.	10.	11.	≥ 12.					
U Bremen	75	-	54	11	6	5	7	25	4,3	10,7	10,1	10,2	
...	
insgesamt	75	-	54	11	6	5	7	25	4,3	10,7	10,1	10,2	
in % kumuliert				20,4	31,5	40,7	53,7	100,0					

Lehramt Realschulen	Studierende	Studienanf.	Absolventen insg.	davon im ...					Fachsemester	Quartilsabstand	Median 2009	Median 2008	Median 2007
				≤ 6.	7.	8.	9.	≥ 10.					
PH Freiburg i.Br.	86	12	20	2	3	6	7	2	1,6	7,8	8,4	8,5	
PH Heidelberg	76	12	19	-	-	4	9	6	1,2	8,6	8,5	8,4	
PH Karlsruhe	70	9	25	2	3	11	6	3	1,3	7,7	8,2	6,8	
PH Ludwigsburg	80	11	25	1	2	6	10	6	1,4	8,4	8,0	9,0	
PH Schwäbisch Gmünd	80	18	8	-	-	3	5	-	0,9	8,2	7,6	7,5	
PH Weingarten	77	16	15	4	2	6	2	1	2,0	7,3	7,7	7,0	

noch: Lehramt Realschulen	Studie- rende	Studien- anf.	Absolven- ten insg.	davon im ...					Fachsemester	Quartils- abstand	Median 2009	Median 2008	Median 2007
				≤ 6.	7.	8.	9.	≥ 10.					
U Bayreuth	40	2	27	-	6	8	5		1,7	7,9	8,2	8,1	
HU Berlin	24	-	4	-	-	-	4		4,0	12,0	12,0	18,5	
U Koblenz-Landau	159	1	61*	-	3	3	22	25	2,5	8,9	8,9	8,6	
U Saarbrücken	25	10	6	-	1	-	-	5	2,0	13,5	12,0	12,0	
U Flensburg	25	-	16	-	-	1	4	11	4,8	11,0	8,0	7,9	
U Kiel	80	-	12	-	-	-	1	11	2,5	10,6	11,8	10,0	
...	
insgesamt	1.034	126	245*	11	20	50	74	82	2,2	8,5	8,3	8,4	
in % kumuliert				4,6	13,1	34,2	65,4	100,0					

* darunter Fälle ohne Angabe des Fachsemesters

Lehramt Sonder-/ Förderschulen	Studie- rende	Studien- anf.	Absolven- ten insg.	davon im ...					Fachsemester	Quartils- abstand	Median 2009	Median 2008	Median 2007
				≤ 6.	7.	8.	9.	≥ 10.					
PH Heidelberg	61	6	6	-	-	-	1	5	1,5	10,0	7,7	2,5	
PH Ludwigsburg	69	7	24	2	-	5	5	12	2,0	9,0	9,1	8,1	
...	
insgesamt	154	15	32*	2	2	5	6	17	1,9	9,2	9,1	8,6	
in % kumuliert				6,7	6,7	23,3	43,3	100,0					

* darunter Fälle ohne Angabe des Fachsemesters

Magister	Studie- rende	Studien- anf.	Absolven- ten insg.	davon im ...					Fachsemester	Quartils- abstand	Median 2009	Median 2008	Median 2007
				≤ 9.	10.	11.	12.	≥ 13.					
U Tübingen	18	-	4	-	1	1	-	2	3,5	11,0	9,5	-	
U Augsburg	10	-	6	-	2	-	2	2	2,8	11,5	10,5	10,5	
U Göttingen	231	-	55	5	10	9	6	25	4,2	11,6	11,4	13,0	
U Hannover	8	-	4	-	-	1	2	1	1,0	11,5	15,5	12,0	
U Leipzig	85	-	18	2	4	2	1	9	3,6	12,0	11,1	12,0	
...	
insgesamt	368	-	93	9	18	14	12	40	3,8	11,5	11,0	12,5	
in % kumuliert				9,7	29,0	44,1	57,0	100,0					

Master an U (Abs. vorausg.)	Studie- rende	Studien- anf.	Absolven- ten insg.	davon im ...					Fachsemester	Quartils- abstand	Median 2009	Median 2008	Median 2007
				≤ 2.	3.	4.	5.	≥ 6.					
U Tübingen	29	10	6	-	-	4	1	1	1,1	3,8	5,5	3,5	
U Marburg	81	43	5	-	-	3	-	2	2,0	3,8	-	-	
U Leipzig	47	38	5	-	-	-	-	5	0,5	5,5	3,5	-	
...	
insgesamt	157	91	16	-	-	7	1	8	2,0	5,0	4,0	3,5	
in % kumuliert						43,8	50,0	100,0					

I.2 Sportwissenschaft

Bachelor an U (Zwei-Fach-BA)	Studie- rende	Studien- anf.	Absolven- ten insg.	davon im ...					Fachsemester	Quartils- abstand	Median 2009	Median 2008	Median 2007
				≤ 5.	6.	7.	8.	≥ 9.					
U Oldenburg	72	34	16	-	12	-	1	3	0,7	5,7	5,5	-	
U Bielefeld	403	109	61	-	20	15	10	16	3,0	6,7	6,2	6,7	
U Bochum	167	27	38	-	9	9	8	12	2,4	7,1	7,1	6,7	
U Münster	222	47	47	-	18	21	7	1	1,2	6,3	5,5	-	
...	
insgesamt	1.170	333	165	-	59	46	26	34	2,0	6,5	6,3	6,6 *	
in % kumuliert						35,8	63,6	79,4	100,0				

* Median Bachelor an U einschl. Zwei-Fach-BA

Bachelor an Universitäten	Studie- rende	Studien- anf.	Absolven- ten insg.	davon im ...					Fachsemester	Quartils- abstand	Median 2009	Median 2008	Median 2007
				≤ 5.	6.	7.	8.	≥ 9.					
U Freiburg	57	20	15	-	14	1	-	-	0,5	5,5	5,6	5,7	
U Karlsruhe	113	25	27	-	12	6	6	3	1,8	6,3	7,2	-	
U Konstanz	72	16	15	-	3	8	2	2	1,0	6,6	7,3	6,9	
TU München	162	98	12	-	4	-	3	5	6,3	7,7	8,5	9,5	
U Bochum	398	128	52	1	15	26	8	2	1,1	6,4	6,4	-	
U Paderborn	208	61	44	1	43	-	-	-	0,5	5,5	-	-	
TU Chemnitz	242	76	33	-	20	8	5	-	1,2	5,8	5,5	-	
U Magdeburg	155	88	20	-	20	-	-	-	0,5	5,5	-	-	
...	
insgesamt	2.868	1.328	218	2	131	49	24	12	1,2	5,8	6,4	6,6 *	
in % kumuliert				0,9	61,0	83,5	94,5	100,0					

* Median Bachelor an U einschl. Zwei-Fach-BA

Diplom (U)	Studien- rende	Studien- anf.	Absolven- ten insg.	davon im ...					Fachsemester	Quartils- abstand	Median 2009	Median 2008	Median 2007
				≤ 8.	9.	10.	11.	≥ 12.					
U Stuttgart	97	-	11	5	1	2	-	3	3,5	8,5	10,1	-	
U Erlangen-Nürnberg	103	-	18	-	4	4	3	7	2,5	10,3	10,9	10,5	
TU München	722	-	166	10	26	45	24	61	2,4	10,1	10,0	9,9	
U Bundeswehr München	143	32	28	28	-	-	-	-	0,6	6,6	6,7	6,7	
U Würzburg	78	1	21	7	5	8	-	1	1,7	8,7	8,0	8,4	
U Potsdam	398	-	81	-	4	25	11	41	3,5	11,0	11,7	11,7	
U Hamburg	170	-	21	2	5	3	1	10	3,8	10,5	10,5	12,3	
U Bielefeld	6	-	8	-	-	-	-	8	1,8	13,8	13,8	12,3	
U Bochum	267	-	97	11	34	19	13	20	2,3	9,2	10,4	10,2	
DSHS Köln	2.543	-	538	56	67	91	84	240	3,5	10,7	-	10,8	
U Paderborn	162	-	31	1	6	5	6	13	4,3	10,6	10,7	13,0	
U Mainz	548	-	74	-	4	7	19	44	2,4	11,5	11,3	10,8	
U Halle	107	-	27	-	5	3	6	13	3,5	10,9	9,6	10,5	
U Magdeburg	137	-	12	-	-	2	1	9	1,0	11,5	12,6	12,7	
U Jena	331	-	64	8	3	10	15	28	2,4	10,7	11,2	11,7	
...	
insgesamt	5.919	56	1.200	128	165	224	183	500	3,1	10,5	10,7	10,6	
in % kumuliert				10,7	24,4	43,1	58,3	100,0					

Lehramt Bachelor (soweit keine Diffe- renzierung mögl.)	Studien- rende	Studien- anf.	Absolven- ten insg.	davon im ...					Fachsemester	Quartils- abstand	Median 2009	Median 2008	Median 2007
				≤ 5.	6.	7.	8.	≥ 9.					
U Dortmund	125	54	18	-	4	7	7	-	1,3	6,7	5,5	-	
...	
insgesamt	154	63	18	-	4	7	7	-	1,3	6,7	4,0	-	
in % kumuliert					22,2	61,1	100,0	100,0					

Lehramt Bachelor Grundschulen/S I	Studien- rende	Studien- anf.	Absolven- ten insg.	davon im ...					Fachsemester	Quartils- abstand	Median 2009	Median 2008	Median 2007
				≤ 8.	9.	10.	11.	≥ 12.					
U Potsdam	22	7	5	-	2	1	-	2	2,8	6,5	5,5	-	
U Dortmund	90	21	19	-	3	9	7	-	1,1	6,7	5,5	-	
U Münster	76	19	18	2	12	1	3	-	0,8	5,6	5,6	-	
...	
insgesamt	188	47	42	2	17	11	10	2	1,7	6,2	5,5	-	
in % kumuliert				4,8	45,2	71,4	95,2	100,0					

Lehramt Bachelor Gymnasien	Studien- rende	Studien- anf.	Absolven- ten insg.	davon im ...					Fachsemester	Quartils- abstand	Median 2009	Median 2008	Median 2007
				≤ 5.	6.	7.	8.	≥ 9.					
U Potsdam	173	45	36	-	21	4	4	7	2,1	5,9	5,6	-	
...	
insgesamt	266	113	36	-	21	4	4	7	2,1	5,9	5,6	-	
in % kumuliert					58,3	69,4	80,6	100,0					

Lehramt Berufliche Schulen	Studien- rende	Studien- anf.	Absolven- ten insg.	davon im ...					Fachsemester	Quartils- abstand	Median 2009	Median 2008	Median 2007
				≤ 8.	9.	10.	11.	≥ 12.					
U Duisburg-Essen	42	3	5	-	1	-	2	2	1,3	10,8	9,5	-	
...	
insgesamt	122	19	10	3	1	-	3	3	3,4	10,3	9,5	7,5	
in % kumuliert				30,0	40,0	40,0	70,0	100,0					

Lehramt Grund- schulen	Studien- rende	Studien- anf.	Absolven- ten insg.	davon im ...					Fachsemester	Quartils- abstand	Median 2009	Median 2008	Median 2007
				≤ 6.	7.	8.	9.	≥ 10.					
U Münster	17	-	11	-	-	2	1	8	7,5	10,8	8,5	-	
...	
insgesamt	105	9	22	5	-	6	1	10	3,8	8,0	8,2	5,5	
in % kumuliert				22,7	22,7	50,0	54,5	100,0					

Lehramt Grund-/ Primarstufe	Studien- rende	Studien- anf.	Absolven- ten insg.	davon im ...					Fachsemester	Quartils- abstand	Median 2009	Median 2008	Median 2007
				≤ 6.	7.	8.	9.	≥ 10.					
U Dortmund	8	-	7	-	1	1	-	5	7,5	10,5	11,5	8,9	
U Köln	-	-	13	6	2	1	-	4	5,0	6,3	6,3	6,7	
DSHS Köln	8	-	4	4	-	-	-	-	0,7	5,3	6,3	6,5	
...	
insgesamt	59	-	32	10	3	2	-	17	6,7	9,5	10,2	8,8	
in % kumuliert				31,3	40,6	46,9	46,9	100,0					

Lehramt Gymnasien	Studien- rende	Studien- anf.	Absolven- ten insg.	davon im ...					Fachsemester	Quartils- abstand	Median 2009	Median 2008	Median 2007
				≤ 8.	9.	10.	11.	≥ 12.					
U Freiburg	170	21	30	1	3	5	7	14	2,1	10,9	11,0	11,7	
U Heidelberg	160	24	23	3	3	4	6	7	2,5	10,3	10,2	12,2	
U Konstanz	162	25	48	1	6	3	17	21	1,6	10,8	10,5	10,7	
U Potsdam	87	-	29	1	1	5	7	15	2,8	11,1	10,3	1,0	
U Marburg	281	62	64	11	16	15	10	11	2,2	9,3	10,5	10,2	
U Bochum	-	-	10	-	-	10	-	-	0,5	9,5	9,0	9,5	
U Dortmund	46	-	6	5	-	1	-	-	1,5	7,0	7,5	-	
U Duisburg-Essen	171	21	23	2	3	6	2	10	2,6	10,3	9,6	5,0	
U Münster	123	-	34	2	2	8	8	14	1,9	10,6	9,4	-	
U Paderborn	127	18	5	1	1	1	1	1	2,5	9,5	9,5	-	
U Wuppertal	117	-	10	4	-	2	3	1	4,0	9,5	9,5	-	
...	
insgesamt	2.304	399	285*	32	36	61	61	94	2,4	10,2	10,3	10,6	
in % kumuliert				11,3	23,9	45,4	66,9	100,0					

* darunter Fälle ohne Angabe des Fachsemesters

Lehramt Haupt- u. Realschulen/Unter- u. Mittelstufe Gymn.	Studien- rende	Studien- anf.	Absolven- ten insg.	davon im ...					Fachsemester	Quartils- abstand	Median 2009	Median 2008	Median 2007
				≤ 6.	7.	8.	9.	≥ 10.					
U Dortmund	51	-	8	1	2	5	-	-	1,1	7,2	9,5	8,0	
U Duisburg-Essen	49	10	9	-	1	2	1	5	3,3	9,5	7,8	-	
DSHS Köln	132	43	7	3	1	2	1	-	2,3	6,5	-	-	
U Münster	35	-	13	-	-	-	3	10	1,5	10,1	8,8	7,5	
U Paderborn	60	3	7	-	-	1	4	2	0,9	8,6	7,0	11,5	
U Wuppertal	48	-	4	-	1	-	-	3	3,0	9,5	8,7	-	
...	
insgesamt	456	74	52	5	5	10	10	22	2,8	8,6	8,7	10,0	
in % kumuliert				9,6	19,2	38,5	57,7	100,0					

Lehramt Master Grundschulen	Studien- rende	Studien- anf.	Absolven- ten insg.	davon im ...					Fachsemester	Quartils- abstand	Median 2009	Median 2008	Median 2007
				≤ 2.	3.	4.	5.	≥ 6.					
U Bielefeld	-	-	12	1	1	5	3	2	1,5	3,8	2,9	-	
...	
insgesamt	7	11	15	4	1	5	3	2	2,5	3,5	2,9	-	
in % kumuliert				26,7	33,3	66,7	86,7	100,0					

Lehramt Master Gymnasien	Studien- rende	Studien- anf.	Absolven- ten insg.	davon im ...					Fachsemester	Quartils- abstand	Median 2009	Median 2008	Median 2007
				≤ 2.	3.	4.	5.	≥ 6.					
U Potsdam	28	26	5	-	-	5	-	-	0,5	3,5	-	-	
U Bielefeld	34	11	19	-	1	11	3	4	1,4	3,8	3,7	-	
...	
insgesamt	113	72	25	-	1	17	3	4	0,9	3,7	3,7	-	
in % kumuliert				-	4,0	72,0	84,0	100,0					

LA Master Haupt- und Realschulen	Studien- rende	Studien- anf.	Absolven- ten insg.	davon im ...					Fachsemester	Quartils- abstand	Median 2009	Median 2008	Median 2007
				≤ 2.	3.	4.	5.	≥ 6.					
U Bielefeld	-	-	4	1	-	1	2	-	2,5	4,0	2,8	-	
U Dortmund	4	6	4	4	-	-	-	-	0,5	1,5	-	-	
...	
insgesamt	6	10	8	5	-	1	2	-	2,6	1,8	2,8	-	
in % kumuliert				62,5	62,5	75,0	100,0	100,0					

Lehramt Mittel- stufe/S I	Studien- rende	Studien- anf.	Absolven- ten insg.	davon im ...					Fachsemester	Quartils- abstand	Median 2009	Median 2008	Median 2007
				≤ 6.	7.	8.	9.	≥ 10.					
U Köln	-	-	7	4	1	-	1	1	3,0	5,8	6,3	6,5	
DSHS Köln	36	1	6	-	-	1	1	4	2,0	9,5	-	7,0	
U Münster	25	-	10	-	1	-	1	8	1,8	12,5	10,9	11,5	
U Wuppertal	7	-	4	-	-	-	-	4	2,5	13,0	11,5	9,6	
...	
insgesamt	91	1	31	4	2	2	3	20	5,2	11,8	10,2	9,5	

Lehramt Oberstufe/ S II, allgemein- bildende Schulen	Studie- rende	Studien- anf.	Absolven- ten insg.	davon im ...					Fachsemester	Quartils- abstand	Median 2009	Median 2008	Median 2007
				≤ 8.	9.	10.	11.	≥ 12.					
U Bielefeld	-	-	5	-	-	-	-	5	6,5	21,5	14,3	12,0	
U Bochum	40	-	6	-	1	-	-	5	7,0	14,5	11,5	10,3	
U Dortmund	25	-	7	1	1	-	-	5	3,1	11,4	9,9	9,9	
U Düsseldorf	-	-	9	-	-	2	2	5	1,8	11,2	11,5	9,2	
U Köln	-	-	63	26	7	9	9	12	3,4	8,8	-	9,4	
DSHS Köln	131	1	9	2	-	-	-	7	1,8	12,2	9,9	8,8	
U Münster	85	-	58	-	-	1	2	55	2,0	13,5	12,0	12,9	
U Paderborn	9	-	6	-	-	-	-	6	3,0	16,0	11,2	10,5	
U Wuppertal	35	-	4	-	-	-	-	4	2,0	13,0	10,8	12,5	
...	
insgesamt	376	2	170	29	9	12	13	107	4,6	12,2	11,3	11,2	
in % kumuliert				17,1	22,4	29,4	37,1	100,0					

LA Oberstufe / S II, berufliche Schulen	Studie- rende	Studien- anf.	Absolven- ten insg.	davon im ...					Fachsemester	Quartils- abstand	Median 2009	Median 2008	Median 2007
				≤ 8.	9.	10.	11.	≥ 12.					
U Münster	7	-	5	-	-	-	1	4	2,6	13,3	12,0	10,0	
...	
insgesamt	16	-	10	2	1	-	2	5	5,0	11,0	12,0	11,5	
in % kumuliert				20,0	30,0	30,0	50,0	100,0					

Lehramt Sonder-/ Förderschulen	Studie- rende	Studien- anf.	Absolven- ten insg.	davon im ...					Fachsemester	Quartils- abstand	Median 2009	Median 2008	Median 2007
				≤ 6.	7.	8.	9.	≥ 10.					
U Köln	-	-	4	1	1	-	1	1	4,0	7,0	4,5	7,0	
DSHS Köln	26	-	5	1	-	1	1	2	2,5	8,5	8,5	-	
...	
insgesamt	35	-	11	3	1	1	3	3	4,3	8,2	7,0	6,5	
in % kumuliert				27,3	36,4	45,5	72,7	100,0					

Magister	Studie- rende	Studien- anf.	Absolven- ten insg.	davon im ...					Fachsemester	Quartils- abstand	Median 2009	Median 2008	Median 2007
				≤ 9.	10.	11.	12.	≥ 13.					
U Freiburg	26	-	7	-	1	1	1	4	2,9	12,5	11,5	10,7	
U Heidelberg	176	-	60	16	9	8	17	10	3,0	10,6	10,0	11,3	
TU Darmstadt	213	-	25	1	4	6	6	8	3,0	11,3	10,8	13,8	
U Frankfurt a.M.	345	-	85	11	6	20	8	40	4,1	11,7	12,1	12,5	
U Gießen	153	-	17	2	2	6	2	5	2,7	10,8	8,9	12,3	
U Greifswald	30	-	8	-	-	-	2	6	3,0	14,0	12,6	12,2	
U Oldenburg	12	-	11	3	3	1	2	2	3,9	9,8	11,0	11,3	
U Bonn	-	-	4	-	-	-	-	4	3,0	16,0	12,1	10,5	
U Koblenz-Landau	52	-	7	-	1	1	1	4	2,5	12,3	9,7	11,0	
U Mainz	116	-	22	3	-	1	1	17	2,5	13,3	12,8	12,8	
TU Chemnitz	343	-	58	4	9	8	11	26	3,0	11,7	11,7	11,5	
U Magdeburg	49	-	13	-	2	1	4	6	1,9	11,9	12,8	12,9	
U Kiel	186	-	40	11	5	7	6	11	3,2	10,6	10,7	10,7	
U Jena	73	-	16	-	3	4	7	2	1,5	11,1	11,9	11,7	
...	
insgesamt	1.802	-	378	53	45	64	69	147	3,3	11,4	11,7	12,1	
in % kumuliert				14,0	25,9	42,9	61,1	100,0					

Master an U (Abs. vorausg.)	Studie- rende	Studien- anf.	Absolven- ten insg.	davon im ...					Fachsemester	Quartils- abstand	Median 2009	Median 2008	Median 2007
				≤ 2.	3.	4.	5.	≥ 6.					
U Karlsruhe	33	17	12	-	3	6	3	-	1,0	3,5	3,2	4,1	
U Konstanz	21	11	5	-	-	1	1	3	2,5	5,5	3,3	3,0	
TU München	19	10	10	3	3	2	2	-	2,3	2,7	2,8	2,5	
U Bielefeld	54	15	8	-	-	-	2	6	1,0	5,5	4,5	-	
...	
insgesamt	253	158	38	3	6	10	9	10	2,0	4,0	3,5	3,8	
in % kumuliert				7,9	23,7	50,0	73,7	100,0					

Fächergruppe 03: Rechts-, Wirtschafts- und Sozial- wissenschaften

I. STUDIENBEREICH RECHTS-, WIRTSCHAFTS- UND SOZIALWISSENSCHAFTEN ALLGEMEIN

I.1 Interdisziplinäre Studien (Schwerpunkt Rechts-, Wirtschafts- und Sozialwissenschaften)

Bachelor an U (Zwei-Fach-BA)	Studie- rende	Studien- anf.	Absolven- ten insg.	davon im ...					Fachsemester	Quartils- abstand	Median 2009	Median 2008	Median 2007
				≤ 5.	6.	7.	8.	≥ 9.					
U Bremen	-	-	37	-	25	8	4	-	1,0	5,7	5,5	5,5	
in % kumuliert				-	67,6	89,2	100,0	100,0					

* Median Bachelor an U einschl. Zwei-Fach-BA

Bachelor an Universitäten	Studie- rende	Studien- anf.	Absolven- ten insg.	davon im ...					Fachsemester	Quartils- abstand	Median 2009	Median 2008	Median 2007
				≤ 5.	6.	7.	8.	≥ 9.					
ZU Friedrichshafen	225	99	45	3	25	15	2	-	1,1	5,8	5,5	-	
U Bremen	808	213	192	-	113	30	44	5	1,6	5,8	5,6	5,5	
U Hamburg	1.729	580	202	23	51	59	41	28	1,9	6,5	6,0	6,2	
U Lüneburg	71	-	37	-	13	13	11	-	1,4	6,4	5,5	-	
U Münster	330	87	69	6	40	9	13	1	1,4	5,7	5,5	-	
U Saarbrücken	199	73	25	-	7	14	4	-	0,9	6,4	-	-	
TU Chemnitz	237	60	55	1	7	11	16	20	2,7	7,5	7,0	7,1	
U Magdeburg	293	73	57	1	14	3	28	11	1,9	7,4	7,8	7,9	
...	
insgesamt	3.917	1.199	682	34	270	154	159	65	1,8	6,2	5,7	5,8 *	
in % kumuliert				5,0	44,6	67,2	90,5	100,0					

* Median Bachelor an U einschl. Zwei-Fach-BA

Diplom (U)	Studie- rende	Studien- anf.	Absolven- ten insg.	davon im ...					Fachsemester	Quartils- abstand	Median 2009	Median 2008	Median 2007
				≤ 8.	9.	10.	11.	≥ 12.					
U Bremen	-	-	28	-	3	8	4	13	3,5	10,8	9,9	12,3	
U Lüneburg	116	-	59	-	12	15	9	23	2,6	10,3	10,2	9,6	
U Dortmund	721	1	116	9	12	22	19	54	3,6	10,8	12,3	11,4	
TU Bergakad. Freiberg	47	-	6	-	-	1	3	2	1,3	10,7	11,0	9,5	
...	
insgesamt	884	1	209	9	27	46	35	92	3,2	10,6	11,2	10,7	
in % kumuliert				4,3	17,2	39,2	56,0	100,0					

Diplom I (U-GH)	Studie- rende	Studien- anf.	Absolven- ten insg.	davon im ...					Fachsemester	Quartils- abstand	Median 2009	Median 2008	Median 2007
				≤ 8.	9.	10.	11.	≥ 12.					
U Hamburg	338	4	92	12	11	19	22	28	2,4	10,2	7,8	7,4	
in % kumuliert				13,0	25,0	45,7	69,6	100,0					

noch: Interdisziplinäre Studien (Schwerpunkt Rechts-, Wirtschafts- und Sozialwissenschaften)

Lehramt Bachelor (soweit keine Differenzierung mögl.)	Studierende	Studienanf.	Absolventen insg.	davon im ...					Fachsemester	Quartilsabstand	Median 2009	Median 2008	Median 2007
				≤ 5.	6.	7.	8.	≥ 9.					
U Dortmund	80	25	15	3	5	7	-	-	1,3	5,9	-	-	
in % kumuliert				20,0	53,3	100,0	100,0	100,0					

LA Oberstufe / S II, berufliche Schulen	Studierende	Studienanf.	Absolventen insg.	davon im ...					Fachsemester	Quartilsabstand	Median 2009	Median 2008	Median 2007
				≤ 8.	9.	10.	11.	≥ 12.					
U Bremen	55	-	29	4	8	2	7	8	3,0	10,1	8,9	10,7	
...	
insgesamt	55	-	29	4	8	2	7	8	3,0	10,1	8,9	10,5	
in % kumuliert				13,8	41,4	48,3	72,4	100,0					

Magister	Studierende	Studienanf.	Absolventen insg.	davon im ...					Fachsemester	Quartilsabstand	Median 2009	Median 2008	Median 2007
				≤ 9.	10.	11.	12.	≥ 13.					
TU Dresden	-	-	16	16	-	-	-	-	0,5	1,5	1,7	1,6	
...	
insgesamt	-	-	18	16	-	1	-	1	0,6	1,6	3,3	1,6	
in % kumuliert				88,9	88,9	94,4	94,4	100,0					

Master an U (Abs. vorausg.)	Studierende	Studienanf.	Absolventen insg.	davon im ...					Fachsemester	Quartilsabstand	Median 2009	Median 2008	Median 2007
				≤ 2.	3.	4.	5.	≥ 6.					
U Tübingen	15	15	12	12	-	-	-	-	0,5	1,5	1,5	1,5	
ZU Friedrichshafen	86	40	33*	-	-	21	3	8	1,6	3,8	4,4	-	
KU Eichstätt-Ingolstadt	34	16	17	-	-	17	-	-	0,5	3,5	3,5	3,5	
FU Berlin	54	38	6	-	-	-	-	6	0,5	5,5	-	-	
HU Berlin	8	8	4	4	-	-	-	-	0,5	1,5	1,7	1,5	
U Hamburg	83	32	13	1	-	1	4	7	3,1	5,5	6,3	6,8	
U Marburg	34	17	5	-	-	3	2	-	1,0	3,8	-	-	
U Lüneburg	215	67	19	-	-	1	7	11	4,1	6,4	4,8	-	
U Osnabrück	68	26	17	-	1	5	11	-	1,0	4,2	4,0	4,0	
U Magdeburg	32	11	10	-	-	2	3	5	1,5	5,0	4,0	-	
U Erfurt	31	9	12	-	-	10	2	-	0,6	3,6	3,6	3,5	
...	
insgesamt	1.012	496	150*	17	2	60	33	37	3,4	3,4	3,4	1,7	
in % kumuliert				11,4	12,8	53,0	75,2	100,0					

* darunter Fälle ohne Angabe des Fachsemesters

Master an U (ohne vorausg. Abs.)	Studierende	Studienanf.	Absolventen insg.	davon im ...					Fachsemester	Quartilsabstand	Median 2009	Median 2008	Median 2007
				≤ 2.	3.	4.	5.	≥ 6.					
U Bremen	154	108	9	-	-	9	-	-	0,5	3,5	-	-	
...	
insgesamt	163	111	9	-	-	9	-	-	0,5	3,5	-	-	
in % kumuliert				-	-	100,0	100,0	100,0					

I.2 Kommunikationswissenschaft/Publicistik (2009) bzw. Publicistik (2007 und 2008)

Bachelor an Kunst-hochschulen	Studierende	Studienanf.	Absolventen insg.	davon im ...					Fachsemester	Quartilsabstand	Median 2009	Median 2008	Median 2007
				≤ 5.	6.	7.	8.	≥ 9.					
UdK Berlin	189	61	66	-	66	-	-	-	0,5	5,5	-	-	
...	
insgesamt	300	102	66	-	66	-	-	-	0,5	5,5	-	-	
in % kumuliert				-	100,0	100,0	100,0	100,0					

Bachelor an U (Zwei-Fach-BA)	Studierende	Studienanf.	Absolventen insg.	davon im ...					Fachsemester	Quartilsabstand	Median 2009	Median 2008	Median 2007
				≤ 5.	6.	7.	8.	≥ 9.					
FU Berlin	284	86	26	-	7	10	8	1	1,4	6,6	4,0	7,2	
U Greifswald	168	52	28	-	4	10	9	5	1,5	7,0	-	-	
U Osnabrück	21	-	9	1	4	2	-	2	1,6	5,9	-	-	
U Bonn	111	43	17	3	13	1	-	-	0,7	5,4	-	-	
...	
insgesamt	906	456	80	4	28	23	17	8	1,7	6,3	4,0	7,2 *	
in % kumuliert				5,0	40,0	68,8	90,0	100,0					

* Median Bachelor an U einschl. Zwei-Fach-BA

Bachelor an Universitäten	Studie- rende	Studien- anf.	Absolven- ten insg.	davon im ...					Fachsemester	Quartils- abstand	Median 2009	Median 2008	Median 2007
				≤ 5.	6.	7.	8.	≥ 9.					
U Hohenheim	185	66	38	5	33	-	-	-	0,6	5,4	-	-	
U Konstanz	246	72	49	1	17	16	10	5	1,6	6,4	-	-	
U Mannheim	120	37	44	3	24	7	6	4	1,5	5,8	-	-	
IU Bruchsal	57	17	19	17	-	2	-	-	0,6	4,6	-	-	
U Augsburg	208	64	71	9	38	19	3	2	1,1	5,7	-	-	
LMU München	269	-	139	11	84	24	20	-	1,1	5,7	-	-	
FU Berlin	56	-	13	-	-	1	3	9	1,9	8,8	6,7	-	
U Hamburg	-	-	20	2	16	-	1	1	0,6	5,5	-	-	
U Marburg	163	56	45	26	14	5	-	-	1,1	4,9	-	-	
U Bonn	77	50	4	-	4	-	-	-	0,5	5,5	-	-	
U Dortmund	144	74	7	1	1	2	-	3	2,9	6,8	-	-	
U Münster	232	84	69	5	64	-	-	-	0,5	5,5	-	-	
U Leipzig	459	170	68	1	49	7	6	5	0,8	5,7	-	-	
U Erfurt	200	87	38	3	32	1	1	1	0,6	5,5	-	-	
...	
insgesamt	3.114	1.088	627	84	377	85	51	30	0,9	5,6	6,4	7,2 *	
in % kumuliert				13,4	73,5	87,1	95,2	100,0					

* Median Bachelor an U einschl. Zwei-Fach-BA

Diplom (KH)	Studie- rende	Studien- anf.	Absolven- ten insg.	davon im ...			Fachsemester	Quartils- abstand	Median 2009	Median 2008	Median 2007	
				≤ 8.	9.	10.						
UdK Berlin	448	-	84	1	4	9	18	52	2,3	11,5	-	-
...
insgesamt	452	1	87	4	4	9	18	52	2,4	11,4	-	-
in % kumuliert				4,6	9,2	19,5	40,2	100,0				

Diplom (U)	Studie- rende	Studien- anf.	Absolven- ten insg.	davon im ...			Fachsemester	Quartils- abstand	Median 2009	Median 2008	Median 2007	
				≤ 8.	9.	10.						
U Hohenheim	163	20	47	14	5	15	8	5	3,3	9,3	-	-
KU Eichstätt-Ingolstadt	82	-	22	1	5	12	1	3	1,0	9,4	-	-
TU Berlin	84	-	20	1	-	1	5	13	2,9	11,6	-	-
U Dortmund	188	-	31	2	2	7	4	16	4,0	11,1	-	-
U Leipzig	204	-	36	1	-	3	16	16	1,7	10,9	-	-
...
insgesamt	728	20	159	19	12	38	34	56	2,5	10,3	-	-
in % kumuliert				11,9	19,5	43,4	64,8	100,0				

Magister	Studie- rende	Studien- anf.	Absolven- ten insg.	davon im ...			Fachsemester	Quartils- abstand	Median 2009	Median 2008	Median 2007	
				≤ 9.	10.	11.						
LMU München	31	-	19	1	1	3	2	12	2,6	12,5	-	-
FU Berlin	460	-	72	3	6	3	6	54	4,2	13,9	12,0	11,2
TU Berlin	123	1	17	1	1	1	3	11	5,3	13,5	-	-
U Hamburg	69	-	19	7	1	4	3	4	3,2	10,4	-	-
U Marburg	59	-	25	19	1	4	1	-	1,5	8,1	-	-
U Göttingen	49	-	24	1	3	3	5	12	2,3	12,0	-	-
U Hildesheim	286	-	69	15	18	18	7	11	2,0	10,1	-	-
RWTH Aachen	222	1	70	5	9	11	12	33	3,7	11,8	-	-
U Bochum	15	-	16	-	-	-	-	16	6,8	17,0	-	-
U Bonn	138	1	22	8	2	1	4	7	4,7	11,0	-	-
U Duisburg-Essen	446	-	76	5	1	6	12	52	3,9	12,8	-	-
U Münster	388	-	116	19	23	36	10	28	2,5	10,4	-	-
U Mainz	613	1	54	6	3	10	10	25	3,4	11,8	12,1	12,4
U Leipzig	335	-	77	2	7	14	17	37	2,8	11,9	-	-
U Jena	-	-	48	4	5	13	15	11	1,7	11,1	-	-
...
insgesamt	3.507	42	724	96	81	127	107	313	3,6	11,5	12,1	11,7
in % kumuliert				13,3	24,4	42,0	56,8	100,0				

Master an KH (Abs. vorausg.)	Studie- rende	Studien- anf.	Absolven- ten insg.	davon im ...			Fachsemester	Quartils- abstand	Median 2009	Median 2008	Median 2007	
				≤ 2.	3.	4.						
UdK Berlin	88	35	23	-	-	17	1	5	0,9	3,7	-	-
...
insgesamt	152	45	23	-	-	17	1	5	0,9	3,7	-	-
in % kumuliert				-	-	73,9	78,3	100,0				

noch: Kommunikationswissenschaft/Publizistik (2009) bzw. Publizistik (2007 und 2008)

Master an U (Abs. vorausg.)	Studie- rende	Studien- anf.	Absolven- ten insg.	davon im ...					Fachsemester	Quartils- abstand	Median 2009	Median 2008	Median 2007
				≤ 2.	3.	4.	5.	≥ 6.					
U Freiburg	12	6	6	-	-	6	-	-	0,5	3,5	-	-	
U Konstanz	25	11	5	-	-	-	4	1	0,6	4,6	-	-	
U Tübingen	48	24	22	-	-	20	2	-	0,6	3,6	-	-	
U Augsburg	57	22	37	6	14	10	-	7	1,5	2,9	-	-	
LMU München	103	61	22	-	1	15	5	1	0,8	3,7	-	-	
TU Berlin	203	76	22	-	1	7	9	5	1,3	4,3	-	-	
U Erfurt	39	12	6	-	1	1	3	1	1,3	4,3	-	-	
...	
insgesamt	884	468	129	6	17	62	26	18	1,3	3,7	-	-	
in % kumuliert				4,7	17,8	65,9	86,0	100,0					

I.3 Lernbereich Gesellschaftslehre

Lehramt Grund- schulen	Studie- rende	Studien- anf.	Absolven- ten insg.	davon im ...					Fachsemester	Quartils- abstand	Median 2009	Median 2008	Median 2007
				≤ 6.	7.	8.	9.	≥ 10.					
U Wuppertal	10	-	5	3	-	-	1	1	4,1	5,5	8,3	-	
...	
insgesamt	48	5	11	5	1	1	3	1	3,2	6,5	8,1	7,3	
in % kumuliert				45,5	54,5	63,6	90,9	100,0					

Lehramt Grund-/ Primarstufe	Studie- rende	Studien- anf.	Absolven- ten insg.	davon im ...					Fachsemester	Quartils- abstand	Median 2009	Median 2008	Median 2007
				≤ 6.	7.	8.	9.	≥ 10.					
U Köln	8	-	10	-	-	-	2	8	2,3	10,7	8,0	7,1	
U Münster	4	-	6	-	-	-	-	6	4,5	13,0	10,8	8,8	
...	
insgesamt	58	-	22	-	-	-	2	20	6,1	12,0	10,2	8,5	
in % kumuliert								9,1	100,0				

Lehramt Gymnasien	Studie- rende	Studien- anf.	Absolven- ten insg.	davon im ...					Fachsemester	Quartils- abstand	Median 2009	Median 2008	Median 2007
				≤ 8.	9.	10.	11.	≥ 12.					
TU Dresden	25	2	21	14	2	2	1	2	3,4	5,9	9,3	8,3	
U Leipzig	25	-	8	2	3	-	-	3	4,0	8,7	10,0	11,1	
insgesamt	50	2	29	16	5	2	1	5	3,8	7,3	9,6	10,0	
in % kumuliert				55,2	72,4	79,3	82,8	100,0					

Lehramt Master Grundschulen	Studie- rende	Studien- anf.	Absolven- ten insg.	davon im ...					Fachsemester	Quartils- abstand	Median 2009	Median 2008	Median 2007
				≤ 2.	3.	4.	5.	≥ 6.					
U Dortmund	13	18	6	6	-	-	-	-	0,9	1,3	-	-	
...	
insgesamt	16	22	6	6	-	-	-	-	0,9	1,3	-	-	
in % kumuliert				100,0	100,0	100,0	100,0	100,0					

Lehramt Mittel- stufe/S I	Studie- rende	Studien- anf.	Absolven- ten insg.	davon im ...					Fachsemester	Quartils- abstand	Median 2009	Median 2008	Median 2007
				≤ 6.	7.	8.	9.	≥ 10.					
TU Dresden	7	-	6	6	-	-	-	-	0,5	3,5	9,3	-	
U Leipzig	11	-	4	-	-	-	-	4	2,0	12,0	12,5	9,1	
insgesamt	18	-	10	6	-	-	-	4	8,1	3,8	9,5	9,1	
in % kumuliert				60,0	60,0	60,0	60,0	100,0					

Lehramt Sonder-/ Förderschulen	Studie- rende	Studien- anf.	Absolven- ten insg.	davon im ...					Fachsemester	Quartils- abstand	Median 2009	Median 2008	Median 2007
				≤ 6.	7.	8.	9.	≥ 10.					
U Köln	-	-	4	2	1	-	-	1	1,5	6,0	5,5	-	
...	
insgesamt	57	1	7	4	1	-	1	1	2,8	5,9	6,0	8,0	
in % kumuliert				57,1	71,4	71,4	85,7	100,0					

II. STUDIENBEREICH REGIONALWISSENSCHAFTEN

II.1 Lateinamerika

Diplom (U)	Studie- rende	Studien- anf.	Absolven- ten insg.	davon im ...					Fachsemester	Quartils- abstand	Median 2009	Median 2008	Median 2007
				≤ 8.	9.	10.	11.	≥ 12.					
U Köln	572	-	64	-	1	7	19	37	2,7	11,6	11,9	11,7	
in % kumuliert					1,6	12,5	42,2	100,0					

noch: Lateinamerika

Magister	Studien- rende	Studien- anf.	Absolven- ten insg.	davon im ...					Fachsemester	Quartils- abstand	Median 2009	Median 2008	Median 2007
				≤ 9.	10.	11.	12.	≥ 13.					
FU Berlin	119	-	22	6	3	2	3	8	5,6	11,0	10,0	13,0	
...	
insgesamt	119	-	22	6	3	2	3	8	5,6	11,0	10,0	12,5	
in % kumuliert				27,3	40,9	50,0	63,6	100,0					

Master an U (Abs. vorausg.)	Studien- rende	Studien- anf.	Absolven- ten insg.	davon im ...					Fachsemester	Quartils- abstand	Median 2009	Median 2008	Median 2007
				≤ 2.	3.	4.	5.	≥ 6.					
FU Berlin	69	38	11	-	-	-	5	6	1,5	5,2	4,9	-	
...	
insgesamt	70	38	11	-	-	-	5	6	1,5	5,2	4,9	-	
in % kumuliert				-	-	-	45,5	100,0					

II.2 Ost- und Südosteuropa

Magister	Studien- rende	Studien- anf.	Absolven- ten insg.	davon im ...					Fachsemester	Quartils- abstand	Median 2009	Median 2008	Median 2007
				≤ 9.	10.	11.	12.	≥ 13.					
FU Berlin	97	-	14	3	3	1	-	7	5,6	11,0	11,8	11,3	
U Bremen	30	-	15	-	-	2	3	10	8,7	13,5	13,8	14,0	
...	
insgesamt	139	8	33	7	3	3	3	17	6,0	12,2	12,0	11,3	
in % kumuliert				21,2	30,3	39,4	48,5	100,0					

Master an U (Abs. vorausg.)	Studien- rende	Studien- anf.	Absolven- ten insg.	davon im ...					Fachsemester	Quartils- abstand	Median 2009	Median 2008	Median 2007
				≤ 2.	3.	4.	5.	≥ 6.					
LMU München	25	10	14	-	1	10	2	1	0,7	3,6	3,7	3,5	
U Regensburg	6	1	4	-	-	4	-	-	0,5	3,5	3,5	-	
FU Berlin	146	70	27	-	1	10	12	4	1,2	4,2	4,1	3,8	
...	
insgesamt	197	98	46	-	2	24	15	5	1,2	3,9	3,8	3,7	
in % kumuliert				-	4,3	56,5	89,1	100,0					

II.3 Sonstige Regionalwissenschaften

Bachelor an U (Zwei-Fach-BA)	Studien- rende	Studien- anf.	Absolven- ten insg.	davon im ...					Fachsemester	Quartils- abstand	Median 2009	Median 2008	Median 2007
				≤ 5.	6.	7.	8.	≥ 9.					
HU Berlin	2	-	19	4	9	4	2	-	1,2	5,6	5,3	6,1	
insgesamt				21,1	68,4	89,5	100,0	100,0					

* Median Bachelor an U einschl. Zwei-Fach-BA

Bachelor an Universitäten	Studien- rende	Studien- anf.	Absolven- ten insg.	davon im ...					Fachsemester	Quartils- abstand	Median 2009	Median 2008	Median 2007
				≤ 5.	6.	7.	8.	≥ 9.					
U Heidelberg	268	70	13	-	6	3	3	1	1,7	6,2	5,1	5,3	
U Bayreuth	151	45	12	1	5	5	1	-	1,2	6,0	6,0	5,8	
HU Berlin	328	105	33	5	15	9	3	1	1,3	5,8	5,8	6,1	
...	
insgesamt	753	222	58	6	26	17	7	2	1,3	5,9	5,8	5,9 *	
in % kumuliert				10,3	55,2	84,5	96,6	100,0					

* Median Bachelor an U einschl. Zwei-Fach-BA

Magister	Studien- rende	Studien- anf.	Absolven- ten insg.	davon im ...					Fachsemester	Quartils- abstand	Median 2009	Median 2008	Median 2007
				≤ 9.	10.	11.	12.	≥ 13.					
HU Berlin	31	-	8	2	3	1	-	2	2,0	9,7	10,8	8,8	
...	
insgesamt	38	-	8	2	3	1	-	2	2,0	9,7	10,8	8,8	
in % kumuliert				25,0	62,5	75,0	75,0	100,0					

Master an U (Abs. vorausg.)	Studien- rende	Studien- anf.	Absolven- ten insg.	davon im ...					Fachsemester	Quartils- abstand	Median 2009	Median 2008	Median 2007
				≤ 2.	3.	4.	5.	≥ 6.					
HU Berlin	54	26	21	-	12	9	-	-	1,0	2,9	3,0	3,5	
...	
insgesamt	76	32	23	-	12	9	2	-	1,1	3,0	3,3	3,7	
in % kumuliert				-	52,2	91,3	100,0	100,0					

III.1 Politikwissenschaft/Politologie

Bachelor an U (Zwei-Fach-BA)	Studie- rende	Studien- anf.	Absolven- ten insg.	davon im ...					Fachsemester	Quartils- abstand	Median 2009	Median 2008	Median 2007
				≤ 5.	6.	7.	8.	≥ 9.					
U Regensburg	217	79	31	1	10	11	9	-	1,5	6,4	5,6	6,1	
U Potsdam	326	148	25	3	21	1	-	-	0,6	5,5	3,5	-	
U Bremen	-	-	13	-	11	-	2	-	0,6	5,6	5,5	6,5	
U Greifswald	286	78	19	-	4	5	7	3	1,6	7,1	7,5	7,4	
U Göttingen	146	88	4	-	4	-	-	-	0,5	5,5	-	-	
U Hannover	142	45	32	-	8	17	7	-	0,9	6,5	5,4	-	
RWTH Aachen	156	50	35	2	26	-	5	2	0,7	5,6	5,5	-	
U Bochum	84	-	24	2	4	4	3	11	4,5	7,7	6,9	7,4	
U Münster	102	22	19	3	6	6	4	-	1,6	6,1	5,5	6,5	
U Jena	375	205	5	2	2	1	-	-	1,6	5,3	-	-	
...	
insgesamt	3.134	1.567	211	14	97	46	38	16	1,6	5,9	5,8	6,4 *	
in % kumuliert					6,6	52,6	74,4	92,4	100,0				

* Median Bachelor an U einschl. Zwei-Fach-BA

Bachelor an Universitäten	Studie- rende	Studien- anf.	Absolven- ten insg.	davon im ...					Fachsemester	Quartils- abstand	Median 2009	Median 2008	Median 2007
				≤ 5.	6.	7.	8.	≥ 9.					
U Freiburg	146	49	41	-	37	3	1	-	0,6	5,6	5,5	-	
U Mannheim	203	73	61	17	32	6	5	1	1,0	5,4	5,5	5,5	
U Tübingen	87	27	12	2	4	5	1	-	1,4	6,0	5,2	4,9	
U Bamberg	187	114	16	1	8	6	1	-	1,1	5,9	5,5	5,5	
KU Eichstätt-Ingolstadt	139	56	13	-	13	-	-	-	0,5	5,5	5,5	-	
FU Berlin	427	211	29	8	11	5	1	4	1,7	5,6	5,8	5,7	
U Bremen	379	82	71	-	22	19	9	21	2,5	6,7	5,6	6,5	
Jacobs U Bremen	60	29	21	9	11	-	1	-	1,0	5,1	5,5	5,5	
U Hamburg	230	99	7	2	5	-	-	-	0,8	5,3	5,5	-	
TU Darmstadt	145	26	11	-	4	4	2	1	1,4	6,4	6,0	-	
U Marburg	358	146	40	13	12	13	1	1	1,6	5,6	5,4	-	
U Rostock	130	1	22	1	4	10	4	3	1,3	6,6	6,7	6,8	
U Hannover	203	77	14	1	13	-	-	-	0,5	5,5	3,5	-	
U Bielefeld	238	53	59	1	9	6	17	26	2,6	7,8	7,4	7,4	
U Bonn	215	110	29	3	26	-	-	-	0,6	5,4	-	-	
U Duisburg-Essen	487	232	23	2	19	-	2	-	0,6	5,5	6,5	-	
FernU Hagen	1.685	709	50	1	2	4	7	36	3,5	10,0	9,4	7,2	
TU Chemnitz	173	58	6	-	6	-	-	-	0,5	5,5	-	-	
TU Dresden	182	72	16	-	12	3	1	-	0,7	5,7	5,5	-	
U Leipzig	187	74	18	-	18	-	-	-	0,5	5,5	-	-	
...	
insgesamt	6.710	2.739	563	64	269	84	53	93	1,8	5,8	5,8	6,4 *	
in % kumuliert					11,4	59,1	74,1	83,5	100,0				

* Median Bachelor an U einschl. Zwei-Fach-BA

Diplom (U)	Studie- rende	Studien- anf.	Absolven- ten insg.	davon im ...					Fachsemester	Quartils- abstand	Median 2009	Median 2008	Median 2007
				≤ 8.	9.	10.	11.	≥ 12.					
U Augsburg	212	-	36	5	7	6	9	9	2,4	10,0	9,7	10,5	
U Bamberg	211	-	20	1	6	4	4	5	2,3	9,8	10,4	10,9	
U Erlangen-Nürnberg	272	-	46	3	10	8	11	14	3,0	10,2	10,6	10,8	
H für Politik München	498	99	67	40	11	3	9	4	2,7	7,6	7,5	7,2	
FU Berlin	902	-	204	15	31	44	25	89	3,3	10,5	9,6	9,6	
U Potsdam	315	-	67	8	15	12	11	21	2,9	9,9	9,3	9,7	
U Bremen	55	-	57	-	-	-	2	55	2,8	13,6	12,8	11,9	
U Hamburg	192	-	64	9	8	7	12	28	3,5	10,7	10,4	11,1	
H.-Schmidt-U Hamburg	118	-	43	38	3	1	1	-	1,1	6,9	7,7	11,4	
U Frankfurt a.M.	602	-	75	18	10	17	7	23	3,5	9,6	11,0	10,6	
U Marburg	246	-	80	15	20	21	5	19	2,6	9,2	9,2	9,7	
U Münster	114	-	41	28	8	-	4	1	1,0	7,7	8,3	8,5	
U Leipzig	116	-	24	1	1	3	5	14	2,3	11,3	11,3	11,1	
U Halle	127	-	22	-	-	6	1	15	3,6	11,8	9,9	13,5	
...	
insgesamt	3.982	101	846	181	130	132	106	297	3,7	9,8	9,7	9,9	
in % kumuliert					21,4	36,8	52,4	64,9	100,0				

Lehramt Bachelor Gymnasien	Studie- rende	Studien- anf.	Absolven- ten insg.	davon im ...					Fachsemester	Quartils- abstand	Median 2009	Median 2008	Median 2007
				≤ 5.	6.	7.	8.	≥ 9.					
U Potsdam	48	18	11	-	4	2	4	1	1,9	6,8	6,0	-	
in % kumuliert					36,4	54,5	90,9	100,0					

Lehramt Grundstufe/Primarstufe	Studierende	Studienanf.	Absolventen insg.	davon im ...				Fachsemester	Quartilsabstand	Median 2009	Median 2008	Median 2007
				≤ 6.	7.	8.	9.	≥ 10.				
U Bremen	-	-	4	-	-	1	2	1	1,0	8,5	9,0	-
in % kumuliert						25,0	75,0	100,0				

Lehramt Gymnasien	Studierende	Studienanf.	Absolventen insg.	davon im ...			Fachsemester	Quartilsabstand	Median 2009	Median 2008	Median 2007	
				≤ 8.	9.	10.	11.	≥ 12.				
U Freiburg	78	12	20	4	-	4	8	4	1,6	10,3	10,0	10,8
U Heidelberg	85	11	17	7	-	2	1	7	5,7	9,8	10,5	8,5
U Mannheim	22	4	5	-	-	1	2	2	1,6	10,8	9,5	10,7
U Stuttgart	53	14	10	2	-	3	1	4	2,3	10,0	9,5	10,5
U Tübingen	51	7	16	7	2	2	1	4	3,8	8,5	9,3	8,0
U Potsdam	17	-	6	-	-	2	1	3	4,8	11,0	9,3	10,0
TU Braunschweig	2	-	4	-	-	-	1	3	1,0	11,5	9,8	9,5
U Göttingen	16	-	15	3	-	3	2	7	3,5	10,8	11,0	10,7
U Hannover	6	-	4	-	2	1	1	-	1,5	9,0	12,5	10,5
...
insgesamt	92	7	45	10	4	8	6	17	3,6	10,1	9,7	10,4
in % kumuliert						22,2	31,1	48,9	62,2	100,0		

Lehramt Master Berufliche Schulen	Studierende	Studienanf.	Absolventen insg.	davon im ...				Fachsemester	Quartilsabstand	Median 2009	Median 2008	Median 2007
				≤ 2.	3.	4.	5.	≥ 6.				
U Hannover	10	-	10	-	-	6	-	4	2,1	3,8	-	-
in % kumuliert						60,0	60,0	100,0				

Lehramt Mittelstufe/S I	Studierende	Studienanf.	Absolventen insg.	davon im ...				Fachsemester	Quartilsabstand	Median 2009	Median 2008	Median 2007
				≤ 6.	7.	8.	9.	≥ 10.				
U Bremen	15	-	5	-	-	1	3	1	0,8	8,5	8,0	9,5
in % kumuliert						20,0	80,0	100,0				

Lehramt Oberstufe/S II, allgemeinbildende Schulen	Studierende	Studienanf.	Absolventen insg.	davon im ...				Fachsemester	Quartilsabstand	Median 2009	Median 2008	Median 2007
				≤ 8.	9.	10.	11.	≥ 12.				
U Bremen	26	-	18	7	4	5	-	2	1,9	8,5	9,4	10,5
...
insgesamt	26		18	7	4	5	-	2	1,9	8,5	9,4	10,5
in % kumuliert				38,9	61,1	88,9	88,9	100,0				

Lehramt Realschulen	Studierende	Studienanf.	Absolventen insg.	davon im ...				Fachsemester	Quartilsabstand	Median 2009	Median 2008	Median 2007
				≤ 6.	7.	8.	9.	≥ 10.				
PH Ludwigsburg	7	-	4	-	-	2	-	2	2,0	8,0	7,5	7,5
PH Schwäbisch Gmünd	9	-	4	1	-	-	2	1	6,0	8,5	6,0	5,5
...
insgesamt	35	3	15	1	2	5	4	3	1,7	7,9	7,3	6,5
in % kumuliert				6,7	20,0	53,3	80,0	100,0				

Magister	Studierende	Studienanf.	Absolventen insg.	davon im ...			Fachsemester	Quartilsabstand	Median 2009	Median 2008	Median 2007	
				≤ 9.	10.	11.	12.	≥ 13.				
U Freiburg	164	-	61	9	9	18	16	9	1,9	10,7	10,6	10,8
U Heidelberg	534	-	123	29	41	20	11	22	2,2	9,8	9,7	9,8
U Mannheim	107	-	44	6	7	5	10	16	3,1	11,4	10,2	11,0
U Stuttgart	63	-	13	-	3	3	2	5	2,8	11,3	11,6	11,5
U Tübingen	228	7	57	16	7	10	8	16	3,7	10,6	12,4	11,4
U Augsburg	98	-	25	6	2	5	2	10	3,8	10,9	10,6	10,3
KU Eichstätt-Ingolstadt	52	-	16	5	3	3	3	2	2,6	10,0	10,0	8,8
U Erlangen-Nürnberg	191	-	27	4	6	6	4	7	2,7	10,6	9,9	11,0
LMU München	991	1	188	37	45	36	28	42	2,6	10,3	10,3	10,4
U Passau	20	-	8	2	2	-	1	3	4,5	10,0	9,3	9,6
U Regensburg	198	-	69	5	8	15	21	20	2,2	11,3	10,3	10,9
U Würzburg	199	-	27	2	4	8	4	9	2,4	10,9	10,6	10,6
HU Berlin	31	-	7	2	-	1	3	1	3,0	11,2	10,4	9,5
U Potsdam	214	-	40	4	8	7	9	12	2,9	11,1	11,0	12,1
U Hamburg	77	-	17	4	-	-	1	12	4,5	12,9	11,8	11,5
TU Darmstadt	123	-	14	1	2	2	2	7	3,3	12,0	12,2	11,4
U Frankfurt a.M.	244	-	40	3	5	-	7	25	4,4	13,5	11,8	12,5
U Gießen	160	-	11	2	1	2	3	3	3,5	11,2	9,9	12,0
U Kassel	51	-	8	2	-	1	3	2	5,0	11,3	10,3	11,8
U Marburg	127	-	47	30	9	2	4	2	2,1	8,4	10,0	9,8
U Greifswald	127	-	23	2	4	3	7	7	2,4	11,4	10,9	11,0
TU Braunschweig	120	-	32	2	1	11	8	10	2,5	11,3	-	13,3
U Göttingen	148	-	30	7	1	3	4	15	4,8	12,0	11,3	13,0
U Hannover	123	-	36	5	5	6	4	16	5,2	11,5	11,7	10,9
U Oldenburg	42	-	29	13	6	2	3	5	3,5	9,3	8,5	10,8
U Osnabrück	48	-	17	8	4	-	1	4	3,7	9,1	8,9	8,9

noch: Magister	Studie- rende	Studien- anf.	Absolven- ten insg.	davon im ...				Fachsemester	Quartils- abstand	Median 2009	Median 2008	Median 2007
				≤ 9.	10.	11.	12.					
RWTH Aachen	165	-	39	5	3	3	7	21	4,0	12,4	12,2	11,8
U Bonn	597	-	138	56	20	13	10	39	4,3	9,7	9,5	9,8
FernU Hagen	203	-	11	-	-	-	-	11	2,0	16,8	14,0	13,9
U Köln	185	-	37	4	1	5	5	22	3,7	12,5	11,9	11,7
U Münster	409	1	96	18	14	17	12	35	3,9	10,9	11,0	10,9
U Koblenz-Landau	99	10	5	1	2	-	-	2	4,6	9,8	10,5	9,0
U Mainz	669	-	76	6	9	6	2	53	3,8	12,8	13,0	12,5
U Trier	502	-	44	8	5	12	8	11	2,4	10,8	10,2	10,1
TU Chemnitz	230	-	27	-	4	3	4	16	2,7	12,4	12,2	11,5
TU Dresden	151	-	35	1	1	7	8	18	2,6	12,1	12,3	12,8
U Leipzig	143	-	25	3	1	7	4	10	2,9	11,4	11,3	11,9
U Halle	84	-	9	-	2	3	1	3	3,3	10,8	11,8	10,0
U Magdeburg	126	-	19	2	-	4	2	11	3,4	12,4	11,5	12,5
U Kiel	298	-	49	9	8	10	11	11	2,5	10,8	10,3	11,1
U Jena	353	-	64	7	3	14	13	27	2,3	11,6	12,2	12,1
...
insgesamt	8.773	21	1.688	326	256	274	257	575	3,5	11,0	10,8	11,0
in % kumuliert				19,3	34,5	50,7	65,9	100,0				

Master an U (Abs. vorausg.)	Studie- rende	Studien- anf.	Absolven- ten insg.	davon im ...				Fachsemester	Quartils- abstand	Median 2009	Median 2008	Median 2007
				≤ 2.	3.	4.	5.					
U Mannheim	11	7	4	-	1	3	-	-	0,7	3,3	-	-
U Tübingen	51	17	27	-	-	9	12	6	1,2	4,4	4,2	3,9
FU Berlin	274	127	33	5	1	3	8	16	2,2	4,9	3,5	3,2
HU Berlin	37	22	22	18	3	-	1	-	1,2	1,3	1,7	2,3
Hertie School Berlin	172	93	55	-	-	55	-	-	0,5	3,5	3,5	3,5
U Bremen	-	-	6	-	-	-	6	-	0,5	4,5	3,9	-
Jacobs U Bremen	52	36	11	-	-	10	1	-	0,6	3,6	3,9	3,7
U Hamburg	69	52	24	24	-	-	-	-	0,5	1,5	1,5	1,5
TU Darmstadt	39	23	7	-	1	3	1	2	4,0	3,8	3,8	4,5
U Greifswald	13	2	5	-	1	-	1	3	1,6	5,3	6,0	4,5
U Rostock	52	19	20	1	1	4	11	3	1,1	4,4	4,0	3,5
U Bielefeld	30	12	5	-	-	1	2	2	1,6	4,8	5,0	6,5
U Düsseldorf	45	15	14	-	-	3	3	8	1,5	5,1	4,6	3,5
U Duisburg-Essen	117	47	24	-	-	2	17	5	0,7	4,6	3,5	-
FernU Hagen	174	102	8	-	-	-	-	8	4,8	9,0	4,8	3,8
TU Chemnitz	28	7	10	-	-	-	3	7	2,1	6,4	5,0	5,0
U Magdeburg	65	12	23	-	-	3	8	12	1,4	5,1	4,7	4,0
U Erfurt	56	30	21	-	-	21	-	-	0,5	3,5	3,5	-
...
insgesamt	1.609	839	327	48	10	120	77	72	1,7	3,9	3,6	3,3
in % kumuliert				14,7	17,7	54,4	78,0	100,0				

Master an U (ohne vorausg. Abs.)	Studie- rende	Studien- anf.	Absolven- ten insg.	davon im ...				Fachsemester	Quartils- abstand	Median 2009	Median 2008	Median 2007
				≤ 2.	3.	4.	5.					
U Bremen	114	38	4	-	2	-	1	1	2,5	3,0	-	-
in % kumuliert					50,0	50,0	75,0	100,0				

IV. STUDIENBEREICH SOZIALWISSENSCHAFTEN

IV.1 Sozialkunde

Lehramt Bachelor (soweit keine Diffe- renzierung mögl.)	Studie- rende	Studien- anf.	Absolven- ten insg.	davon im ...				Fachsemester	Quartils- abstand	Median 2009	Median 2008	Median 2007
				≤ 5.	6.	7.	8.					
FU Berlin	235	47	12	1	3	5	2	1	1,3	6,4	5,9	5,5
...
insgesamt	403	146	12	1	3	5	2	1	1,3	6,4	5,9	5,5
in % kumuliert				8,3	33,3	75,0	91,7	100,0				

Lehramt Grund- und Hauptschulen	Studie- rende	Studien- anf.	Absolven- ten insg.	davon im ...				Fachsemester	Quartils- abstand	Median 2009	Median 2008	Median 2007
				≤ 6.	7.	8.	9.					
FU Berlin	14	-	6	-	1	-	-	5	5,3	10,0	9,0	11,2
...
insgesamt	25	5	7	-	1	-	-	6	4,9	12,5	9,0	11,2
in % kumuliert					14,3	14,3	14,3	100,0				

Lehramt Gymnasien	Studie- rende	Studien- anf.	Absolven- ten insg.	davon im ...				Fachsemester		Quartils- abstand	Median 2009	Median 2008	Median 2007
				≤ 8.	9.	10.	11.	≥ 12.					
U Augsburg	2	1	9	8	1	-	-	-	1,4	1,8	11,0	2,5	
U Erlangen-Nürnberg	7	2	5	3	1	-	-	1	7,1	2,5	1,5	9,5	
LMU München	2	1	7	6	-	-	1	-	0,6	1,6	1,7	9,5	
U Regensburg	1	-	10	7	-	-	-	3	9,8	1,8	1,6	2,5	
U Würzburg	10	3	10	5	-	-	2	3	9,4	6,0	9,5	11,0	
FU Berlin	72	-	20	1	4	2	3	10	4,0	11,0	11,3	10,7	
TU Berlin	25	-	12	3	3	-	3	3	3,0	9,0	9,5	11,4	
U Frankfurt a.M.	65	11	12	2	4	1	3	2	2,4	9,0	11,3	10,8	
U Gießen	68	20	10	2	3	1	1	3	6,3	9,0	9,8	12,5	
U Kassel	94	34	9	3	3	2	-	1	1,8	8,5	9,5	9,0	
U Marburg	129	24	16*	2	4	2	3	1	2,1	9,0	8,8	10,0	
TU Kaiserslautern	37	-	4	1	-	-	2	1	3,0	10,5	-	11,3	
U Mainz	120	-	18*	-	2	1	3	8	2,6	11,3	11,6	9,8	
U Trier	79	-	10*	-	1	2	4	2	1,3	10,4	10,0	9,5	
U Halle	33	-	5	2	-	1	-	2	5,1	9,5	11,5	10,0	
U Kiel	20	-	5	1	-	3	1	-	0,8	9,5	10,5	10,2	
U Jena	108	28	14	3	1	1	1	8	3,4	11,2	9,5	12,0	
...	
insgesamt	938	136	188*	53	29	17	29	51	4,2	9,4	10,1	10,5	
in % kumuliert				29,6	45,8	55,3	71,5	100,0					

* darunter Fälle ohne Angabe des Fachsemesters

Lehramt Haupt- u. Realschulen/Unter- Mittelstufe Gymn.	Studie- rende	Studien- anf.	Absolven- ten insg.	davon im ...			Fachsemester			Quartils- abstand	Median 2009	Median 2008	Median 2007
				≤ 6.	7.	8.	9.	≥ 10.					
U Frankfurt a.M.	91	27	15	1	6	6	1	1	1,3	7,1	8,5	-	
U Gießen	39	9	7	-	1	1	1	4	5,5	9,5	10,5	9,5	
U Kassel	40	15	11	6	1	-	1	3	4,1	5,9	8,5	8,0	
U Jena	39	6	5	-	-	-	-	5	7,3	9,8	-	-	
...	
insgesamt	219	57	39	7	8	7	3	14	3,4	7,6	8,9	8,5	
in % kumuliert				17,9	38,5	56,4	64,1	100,0					

Lehramt Real- schulen	Studie- rende	Studien- anf.	Absolven- ten insg.	davon im ...			Fachsemester			Quartils- abstand	Median 2009	Median 2008	Median 2007
				≤ 6.	7.	8.	9.	≥ 10.					
LMU München	41	7	4	-	1	-	1	2	3,0	9,0	-	9,5	
U Passau	39	14	6	-	1	3	2	-	1,1	7,7	7,0	7,5	
U Koblenz-Landau	94	6	13*	-	1	3	1	5	4,0	9,0	8,3	7,5	
U Flensburg	6	-	9	-	-	1	6	2	0,8	8,6	7,0	6,0	
...	
insgesamt	252	32	49*	4	5	7	13	17	2,6	8,5	8,1	7,4	
in % kumuliert				8,7	19,6	34,8	63,0	100,0					

* darunter Fälle ohne Angabe des Fachsemesters

IV.2 Sozialwissenschaft

Bachelor an U (Zwei-Fach-BA)	Studie- rende	Studien- anf.	Absolven- ten insg.	davon im ...				Fachsemester		Quartils- abstand	Median 2009	Median 2008	Median 2007
				≤ 5.	6.	7.	8.	≥ 9.					
HU Berlin	-	-	12	2	7	2	1	-	0,9	5,6	5,5	6,1	
U Oldenburg	108	33	10	3	3	3	1	-	1,7	5,7	5,9	5,3	
H Vechta	63	23	8	-	6	1	1	-	0,7	5,7	5,6	6,3	
U Bielefeld	340	98	86	-	32	11	17	26	3,0	7,0	7,1	6,4	
U Bochum	254	52	58	3	7	21	11	16	2,2	6,9	7,2	7,3	
U Siegen	51	10	14	2	5	6	-	1	1,3	6,0	5,4	6,4	
...	
insgesamt	1.003	314	191	10	63	44	31	43	2,2	6,5	6,7	6,0 *	
in % kumuliert				5,2	38,2	61,3	77,5	100,0					

* Median Bachelor an U einschl. Zwei-Fach-BA

Bachelor an Universitäten	Studie- rende	Studien- anf.	Absolven- ten insg.	davon im ...				Fachsemester		Quartils- abstand	Median 2009	Median 2008	Median 2007
				≤ 5.	6.	7.	8.	≥ 9.					
U Stuttgart	200	81	22	2	14	5	1	-	0,9	5,6	5,6	1,0	
U Erlangen-Nürnberg	216	108	25	-	23	2	-	-	0,5	5,5	-	-	
HU Berlin	463	102	88	7	27	10	13	31	3,2	7,0	6,8	6,1	
Jacobs U Bremen	95	24	30	8	22	-	-	-	0,7	5,3	5,5	5,5	

noch: Bachelor an Universitäten	Studie- rende	Studien- anf.	Absolven- ten insg.	davon im ...					Fachsemester	Quartils- abstand	Median 2009	Median 2008	Median 2007
				≤ 5.	6.	7.	8.	≥ 9.					
U Marburg	285	140	36	12	17	7	-	-	1,2	5,4	5,5	-	
U Rostock	185	95	20	-	14	5	1	-	0,8	5,7	5,9	5,4	
TU Braunschweig	155	60	6	-	6	-	-	-	0,5	5,5	-	-	
U Hannover	282	83	34	-	34	-	-	-	0,5	5,5	-	-	
U Oldenburg	154	34	14	1	11	-	1	1	0,6	5,5	5,7	5,3	
U Osnabrück	496	120	85	24	53	4	3	1	0,9	5,3	5,2	5,5	
U Bochum	269	145	7	5	2	-	-	-	1,8	4,3	5,0	7,3	
U Düsseldorf	330	96	74	25	23	8	8	10	2,2	5,5	6,3	6,4	
U Siegen	298	67	57	2	23	11	4	17	3,2	6,3	6,1	6,4	
U Magdeburg	282	118	36	-	36	-	-	-	0,5	5,5	-	-	
U Erfurt	242	100	65	14	26	16	9	-	1,5	5,7	5,6	5,9	
...	
insgesamt	5.566	2.314	599	100	331	68	40	60	1,1	5,6	5,7	6,0 *	
in % kumuliert					16,7	72,0	83,3	90,0	100,0				

* Median Bachelor an U einschl. Zwei-Fach-BA

Diplom (U)	Studie- rende	Studien- anf.	Absolven- ten insg.	davon im ...					Fachsemester	Quartils- abstand	Median 2009	Median 2008	Median 2007
				≤ 8.	9.	10.	11.	≥ 12.					
U Mannheim	250	-	88	2	10	16	21	39	2,6	10,8	10,3	11,2	
U Stuttgart	17	-	8	-	-	4	4	-	1,0	10,0	10,8	5,9	
U Erlangen-Nürnberg	213	-	52	-	3	6	12	31	2,3	11,3	10,7	10,5	
U Bundeswehr München	182	-	77	77	-	-	-	-	0,9	6,8	6,7	6,6	
HU Berlin	133	-	76	-	1	1	3	71	4,0	14,5	12,7	11,9	
U Hamburg	2	-	6	5	-	-	-	1	5,0	4,0	7,5	4,9	
U Gießen	231	-	17	-	2	-	2	13	2,3	12,1	14,7	14,0	
U Göttingen	663	-	122	6	7	29	20	60	3,1	11,0	10,9	10,8	
U Hannover	513	-	102	2	9	11	15	65	3,7	12,1	11,9	11,1	
U Oldenburg	84	-	50	21	11	10	2	6	2,2	8,4	9,2	10,6	
U Bochum	374	-	69	5	8	8	11	37	3,7	11,3	11,6	11,7	
U Duisburg-Essen	815	-	107	6	3	8	8	82	5,3	12,9	12,7	13,9	
U Köln	252	-	24	-	2	2	4	16	2,0	11,6	11,3	9,5	
U Koblenz-Landau	274	57	36	-	1	4	13	18	2,7	11,0	10,1	10,2	
IHI Zittau	25	-	15	-	-	-	5	10	2,7	11,8	13,0	12,8	
...	
insgesamt	4.031	57	851	124	57	99	120	451	4,0	11,2	11,0	11,1	
in % kumuliert					14,6	21,3	32,9	47,0	100,0				

Diplom I (U-GH)	Studie- rende	Studien- anf.	Absolven- ten insg.	davon im ...					Fachsemester	Quartils- abstand	Median 2009	Median 2008	Median 2007
				≤ 8.	9.	10.	11.	≥ 12.					
U Duisburg-Essen	334	-	130	1	11	13	30	75	3,0	11,3	9,5	8,5	
in % kumuliert				0,8	9,2	19,2	42,3	100,0					

Lehramt Bachelor Grundschulen/S I	Studie- rende	Studien- anf.	Absolven- ten insg.	davon im ...					Fachsemester	Quartils- abstand	Median 2009	Median 2008	Median 2007
				≤ 5.	6.	7.	8.	≥ 9.					
U Dortmund	149	37	32	-	10	12	10	-	1,4	6,5	5,5	-	
...	
insgesamt	158	39	34	-	11	12	11	-	1,5	6,5	5,5	-	
in % kumuliert					32,4	67,6	100,0	100,0					

Lehramt Gymnasien	Studie- rende	Studien- anf.	Absolven- ten insg.	davon im ...					Fachsemester	Quartils- abstand	Median 2009	Median 2008	Median 2007
				≤ 8.	9.	10.	11.	≥ 12.					
U Rostock	84	8	7	-	-	1	3	3	5,0	10,8	11,5	17,5	
U Duisburg-Essen	179	61	7	-	-	2	2	3	2,8	10,8	8,5	4,7	
U Münster	35	-	6	1	-	1	2	2	1,8	10,5	4,0	-	
U Siegen	74	17	5	3	1	1	-	-	3,1	6,5	-	-	
...	
insgesamt	486	99	29	4	2	6	9	8	2,2	10,3	9,0	9,2	
in % kumuliert					13,8	20,7	41,4	72,4	100,0				

Lehramt Haupt- u. Realschulen/Unter- u. Mittelstufe Gymn.	Studie- rende	Studien- anf.	Absolven- ten insg.	davon im ...					Fachsemester	Quartils- abstand	Median 2009	Median 2008	Median 2007
				≤ 6.	7.	8.	9.	≥ 10.					
U Dortmund	-	-	8	-	-	8	-	-	0,5	7,5	-	-	
U Duisburg-Essen	79	26	5	-	-	-	3	2	1,3	8,8	10,0	6,0	
U Köln	57	9	6	4	1	-	1	2	2,0	5,5	-	-	
U Wuppertal	46	-	5	-	1	1	1	2	2,1	8,5	8,5	6,5	
...	
insgesamt	257	55	31	4	2	11	9	5	1,5	7,9	8,8	6,0	
in % kumuliert					12,9	19,4	54,8	83,9	100,0				

Lehramt Master Gymnasien	Studie- rende	Studien- anf.	Absolven- ten insg.	davon im ...					Fachsemester	Quartils- abstand	Median 2009	Median 2008	Median 2007
				≤ 2.	3.	4.	5.	≥ 6.					
U Bielefeld	20	11	24	4	2	7	6	5	1,8	3,9	3,6	-	
U Münster	4	12	-	-	-	-	-	-	-	-	-	-	
...	
insgesamt	69	30	26	4	3	7	6	6	2,1	3,9	3,6	-	
in % kumuliert				15,4	26,9	53,8	76,9	100,0					

LA Master Haupt- u. Realschulen/Unter- u. Mittelstufe Gymn.	Studie- rende	Studien- anf.	Absolven- ten insg.	davon im ...					Fachsemester	Quartils- abstand	Median 2009	Median 2008	Median 2007
				≤ 2.	3.	4.	5.	≥ 6.					
U Dortmund	13	20	9	9	-	-	-	-	0,5	1,5	-	-	
...	
insgesamt	14	21	9	9	-	-	-	-	0,5	1,5	-	-	
in % kumuliert				100,0	100,0	100,0	100,0	100,0					

Lehramt Mittel- stufe/S I	Studie- rende	Studien- anf.	Absolven- ten insg.	davon im ...					Fachsemester	Quartils- abstand	Median 2009	Median 2008	Median 2007
				≤ 6.	7.	8.	9.	≥ 10.					
U Köln	18	1	10	1	1	1	-	7	4,0	10,0	9,3	7,8	
U Münster	2	-	4	-	-	-	-	4	6,0	14,0	13,5	8,5	
...	
insgesamt	27	1	17	1	1	1	-	14	5,1	11,8	10,2	8,5	
in % kumuliert				5,9	11,8	17,6	17,6	100,0					

Lehramt Oberstufe/ S II, allgemein- bildende Schulen	Studie- rende	Studien- anf.	Absolven- ten insg.	davon im ...					Fachsemester	Quartils- abstand	Median 2009	Median 2008	Median 2007
				≤ 8.	9.	10.	11.	≥ 12.					
U Köln	8	-	6	-	1	2	1	2	2,3	10,0	9,0	8,8	
U Münster	43	-	17	-	-	-	-	17	5,3	13,8	10,9	11,7	
U Wuppertal	7	-	6	-	1	-	1	4	2,3	12,3	11,0	-	
...	
insgesamt	86	-	37	2	2	2	4	27	5,6	12,6	10,8	10,6	
in % kumuliert				5,4	10,8	16,2	27,0	100,0					

Lehramt Sonder-/ Förderschulen	Studie- rende	Studien- anf.	Absolven- ten insg.	davon im ...					Fachsemester	Quartils- abstand	Median 2009	Median 2008	Median 2007
				≤ 6.	7.	8.	9.	≥ 10.					
U Köln	-	-	14	3	6	3	1	1	1,4	6,7	5,0	-	
in % kumuliert				21,4	64,3	85,7	92,9	100,0					

Magister	Studie- rende	Studien- anf.	Absolven- ten insg.	davon im ...					Fachsemester	Quartils- abstand	Median 2009	Median 2008	Median 2007
				≤ 9.	10.	11.	12.	≥ 13.					
U Lüneburg	48	-	11	2	2	3	3	1	2,0	10,5	10,6	10,5	
U Duisburg-Essen	157	-	33	2	7	2	8	14	3,5	11,7	12,0	6,8	
...	
insgesamt	243	-	46	6	9	5	11	15	3,0	11,3	10,8	9,7	
in % kumuliert				13,0	32,6	43,5	67,4	100,0					

Master an U (Zwei-Fach-MA)	Studie- rende	Studien- anf.	Absolven- ten insg.	davon im ...					Fachsemester	Quartils- abstand	Median 2009	Median 2008	Median 2007
				≤ 2.	3.	4.	5.	≥ 6.					
U Bochum	44	9	12	-	-	1	6	5	1,3	4,8	4,5	4,9 *	
in % kumuliert				-	-	8,3	58,3	100,0					

Master an U (Abs. vorausg.)	Studie- rende	Studien- anf.	Absolven- ten insg.	davon im ...					Fachsemester	Quartils- abstand	Median 2009	Median 2008	Median 2007
				≤ 2.	3.	4.	5.	≥ 6.					
U Stuttgart	47	28	5	-	-	1	4	-	0,6	4,4	-	-	
HU Berlin	175	65	29	-	1	2	6	20	2,0	5,8	5,2	5,1	
Jacobs U Bremen	17	8	5	-	-	3	1	1	1,3	3,8	3,7	3,6	
U Hamburg	109	65	9	-	-	6	1	2	1,4	3,8	3,5	-	
TU Braunschweig	84	41	16	-	-	6	7	3	1,2	4,3	3,4	-	
U Osnabrück	50	23	18	-	4	2	9	3	1,6	4,3	3,5	3,3	
U Bochum	184	59	34	-	-	3	6	25	2,2	5,7	5,3	4,9 *	
U Düsseldorf	54	9	28	-	-	4	13	11	2,8	4,8	5,6	5,8	
U Siegen	38	13	8	-	-	-	4	4	1,2	5,0	5,0	-	
TU Dresden	13	-	9	-	-	-	1	8	2,5	9,5	-	-	
U Leipzig	74	38	29	1	2	20	3	3	0,7	3,6	-	-	
...	
insgesamt	1.057	426	193	1	7	49	56	80	2,2	4,7	4,6	4,5	
in % kumuliert				0,5	4,1	29,5	58,5	100,0					

Bachelor an U (Zwei-Fach-BA)	Studie- rende	Studien- anf.	Absolven- ten insg.	davon im ...			Fachsemester			Quartils- abstand	Median 2009	Median 2008	Median 2007
				≤ 5.	6.	7.	8.	≥ 9.					
U Potsdam	189	102	4	-	4	-	-	-	0,5	5,5	1,5	-	
RWTH Aachen	148	51	23	-	14	2	5	2	1,8	5,8	5,5	-	
U Bielefeld	360	129	55	5	26	10	13	1	1,7	5,9	5,5	-	
U Bochum	67	-	23	-	4	6	3	10	2,3	7,5	6,9	7,0	
U Münster	68	6	13	-	4	4	5	-	1,5	6,6	5,5	-	
U Jena	449	318	6	3	3	-	-	-	1,0	5,0	-	-	
...	
insgesamt	2.367	1.447	128	8	59	22	26	13	1,9	5,9	5,9	6,2 *	
in % kumuliert				6,3	52,3	69,5	89,8	100,0					

* Median Bachelor an U einschl. Zwei-Fach-BA

Bachelor an Universitäten	Studie- rende	Studien- anf.	Absolven- ten insg.	davon im ...			Fachsemester			Quartils- abstand	Median 2009	Median 2008	Median 2007
				≤ 5.	6.	7.	8.	≥ 9.					
U Heidelberg	177	67	17	1	16	-	-	-	0,5	5,5	-	-	
U Konstanz	333	83	101	5	13	30	19	34	2,2	7,1	7,1	6,3	
U Mannheim	225	95	42	4	30	6	2	-	0,7	5,6	5,5	-	
KU Eichstätt-Ingolstadt	17	5	10	1	6	2	-	1	1,0	5,7	5,7	5,0	
U Bremen	345	160	20	1	6	2	1	10	3,8	8,0	5,8	5,6	
U Hamburg	270	104	17	1	8	5	3	-	1,3	5,9	5,5	-	
U Rostock	104	2	23	1	10	7	1	4	1,4	6,1	5,8	5,9	
U Duisburg-Essen	380	199	14	-	14	-	-	-	0,5	5,5	-	-	
FernU Hagen	210	565	13	-	-	-	-	13	3,6	18,4	15,0	12,0	
TU Chemnitz	363	69	40	-	35	3	2	-	0,6	5,6	5,5	-	
TU Dresden	134	65	23	2	12	7	2	-	1,2	5,8	5,5	-	
U Leipzig	181	87	25	-	25	-	-	-	0,5	5,5	-	-	
...	
insgesamt	3.743	2.067	352	17	178	65	30	62	1,7	5,9	5,9	6,2 *	
in % kumuliert				4,8	55,4	73,9	82,4	100,0					

* Median Bachelor an U einschl. Zwei-Fach-BA

Diplom (U)	Studie- rende	Studien- anf.	Absolven- ten insg.	davon im ...			Fachsemester			Quartils- abstand	Median 2009	Median 2008	Median 2007
				≤ 8.	9.	10.	11.	≥ 12.					
U Heidelberg	116	-	36	1	2	8	12	13	1,9	10,6	10,9	10,1	
U Bamberg	428	-	88	1	6	15	30	36	1,9	10,7	11,1	11,5	
KU Eichstätt-Ingolstadt	55	-	17	5	4	6	2	-	1,8	8,9	8,8	9,8	
LMU München	685	-	178	2	4	16	31	125	2,3	11,8	11,6	11,5	
FU Berlin	147	-	72	-	-	5	10	57	3,8	12,7	11,5	11,2	
TU Berlin	199	1	9	-	-	1	2	6	3,0	12,5	11,7	11,3	
U Potsdam	24	-	8	-	-	-	-	8	1,7	15,0	12,8	11,3	
U Bremen	39	-	34	-	-	-	-	34	2,8	13,6	11,9	10,9	
U Hamburg	244	-	40	2	3	4	4	27	3,8	12,1	11,5	12,3	
TU Darmstadt	428	106	23	1	2	4	3	13	4,7	11,8	11,3	12,0	
U Frankfurt a.M.	618	-	83	12	16	14	9	32	4,0	10,0	11,0	11,4	
U Marburg	178	-	30	14	7	1	3	5	2,7	8,1	10,3	9,8	
U Rostock	24	-	15	-	-	1	5	9	1,2	11,2	10,8	10,3	
U Bielefeld	419	-	82	-	1	4	5	72	2,2	12,6	11,9	12,8	
U Mainz	418	-	29	2	1	1	2	23	2,7	12,3	12,0	11,9	
U Trier	200	-	22	-	2	2	4	14	3,3	12,3	11,2	11,4	
TU Chemnitz	173	-	56	-	2	2	14	38	1,8	11,5	11,5	11,7	
TU Dresden	359	78	70	1	2	13	9	45	3,3	11,6	12,6	13,2	
U Leipzig	153	-	48	-	9	9	11	19	2,8	10,5	10,6	10,6	
U Halle	207	-	26	1	-	2	7	16	3,4	12,0	12,3	13,3	
...	
insgesamt	5.117	185	966	42	61	108	163	592	3,0	11,6	11,4	11,5	
in % kumuliert				4,3	10,7	21,8	38,7	100,0					

Magister	Studie- rende	Studien- anf.	Absolven- ten insg.	davon im ...			Fachsemester			Quartils- abstand	Median 2009	Median 2008	Median 2007
				≤ 9.	10.	11.	12.	≥ 13.					
U Freiburg	165	-	31	4	8	8	5	6	2,2	10,4	10,7	11,8	
U Heidelberg	155	-	45	5	5	14	5	16	3,3	10,9	10,0	10,4	
U Konstanz	54	-	20	1	-	1	5	13	1,9	12,6	11,4	11,2	
U Mannheim	15	-	13	2	-	2	2	7	4,1	12,3	10,3	10,4	
U Stuttgart	41	-	11	-	2	4	1	4	3,1	10,9	12,0	12,3	
U Tübingen	203	-	25	1	1	6	6	11	2,0	11,8	12,2	-	
Siewerth-Akad. Bierbr.	13	2	4	-	1	2	1	-	1,0	10,5	-	10,4	
U Augsburg	243	-	71	9	11	16	13	22	2,6	11,0	10,8	11,3	
U Bayreuth	10	-	5	-	2	1	-	2	2,8	10,5	10,0	10,0	
U Erlangen-Nürnberg	180	-	30	5	2	6	7	10	2,2	11,3	9,8	9,0	
U Regensburg	55	-	22	4	7	2	2	7	3,5	10,0	10,4	9,5	
U Würzburg	75	-	15	2	4	5	4	-	1,6	10,3	9,8	-	
TU Berlin	24	-	8	-	-	-	-	8	2,5	17,0	18,0	9,7	
HU Berlin	26	-	8	2	-	3	1	2	4,0	10,7	10,5	11,4	
U Potsdam	165	-	20	1	2	3	5	9	3,3	11,8	11,8	13,0	
U Bremen	85	-	34	-	1	2	14	17	2,3	12,0	12,0	12,9	
U Hamburg	129	-	35	3	3	2	3	24	5,1	13,5	12,7	-	

noch: Magister	Studie- rende	Studien- anf.	Absolven- ten insg.	davon im ...					Quartils- abstand	Median 2009	Median 2008	Median 2007
				≤ 9.	10.	11.	12.	≥ 13.				
U Frankfurt a.M.	247	-	32	3	5	4	15	4,0	11,8	11,5	12,6	
U Gießen	86	-	10	-	1	6	3	1,0	11,7	11,7	12,2	
U Kassel	54	-	14	3	4	3	1	2,0	10,0	11,1	11,5	
U Marburg	40	-	16	3	5	1	3	4	2,8	10,0	10,3	
TU Braunschweig	123	-	55	3	8	11	10	23	3,5	11,6	-	
U Göttingen	133	-	26	1	6	4	3	12	5,3	11,7	10,3	
U Hannover	56	-	13	-	-	1	6	6	2,5	11,9	12,8	
U Oldenburg	39	-	14	5	4	3	-	2	2,0	9,5	8,8	
U Osnabrück	29	-	12	3	5	-	1	3	3,0	9,6	9,5	
RWTH Aachen	169	-	39	7	4	3	2	23	4,2	12,5	11,7	
U Bonn	-	-	4	-	-	-	-	4	6,0	16,0	12,5	
U Düsseldorf	34	-	8	-	-	-	-	8	-	25,0	23,3	
FernU Hagen	181	-	21	-	-	-	-	21	3,3	16,4	14,4	
U Köln	141	-	16	2	2	3	2	7	7,5	11,5	11,5	
U Münster	177	1	43	4	12	4	6	17	3,1	11,3	11,5	
U Siegen	10	-	6	-	-	-	-	6	2,0	15,0	14,5	
U Mainz	379	2	32	4	6	4	7	11	2,8	11,3	-	
U Trier	185	-	15	2	-	1	2	10	2,9	13,1	11,8	
TU Dresden	39	-	12	-	1	-	3	8	2,0	12,7	12,8	
U Leipzig	139	-	42	2	7	8	4	21	3,3	12,0	11,9	
U Halle	58	-	11	-	2	3	3	3	1,9	11,2	10,0	
U Magdeburg	137	-	54	-	6	13	9	26	3,7	11,9	10,9	
U Jena	353	-	69	-	2	16	26	25	1,8	11,6	12,0	
...	
insgesamt	4.521	5	967	85	128	161	174	419	3,5	11,6	11,6	
in % kumuliert				8,8	22,0	38,7	56,7	100,0				

Master an U (Zwei-Fach-MA)	Studie- rende	Studien- anf.	Absolven- ten insg.	davon im ...					Quartils- abstand	Median 2009	Median 2008	Median 2007
				≤ 2.	3.	4.	5.	≥ 6.				
U Bochum	8	1	6	-	-	2	3	1	1,1	4,3	4,0	4,5
...
insgesamt	27	19	6	-	-	2	3	1	1,1	4,3	4,0	3,6 *
in % kumuliert				-	-	33,3	83,3	100,0				

Master an U (Abs. vorausg.)	Studie- rende	Studien- anf.	Absolven- ten insg.	davon im ...					Quartils- abstand	Median 2009	Median 2008	Median 2007
				≤ 2.	3.	4.	5.	≥ 6.				
U Freiburg	26	31	26	4	1	17	3	1	0,8	3,5	3,8	3,6
U Konstanz	26	21	16	-	2	10	3	1	0,8	3,6	3,5	-
FU Berlin	52	28	8	-	-	-	3	5	0,9	5,2	-	-
U Marburg	130	58	27	-	-	13	6	8	1,7	4,1	4,8	-
U Rostock	59	29	18	-	-	13	2	3	0,9	3,7	4,1	3,5
U Bielefeld	81	63	6	-	-	-	3	3	1,3	5,0	-	-
U Erfurt	24	14	5	-	-	5	-	-	0,5	3,5	3,4	-
...
insgesamt	572	383	112	5	4	60	22	21	1,4	3,8	4,2	3,6 *
in % kumuliert				4,5	8,0	61,6	81,3	100,0				

Master an U (ohne vorausg. Abs.)	Studie- rende	Studien- anf.	Absolven- ten insg.	davon im ...					Quartils- abstand	Median 2009	Median 2008	Median 2007
				≤ 2.	3.	4.	5.	≥ 6.				
U Bremen	38	11	8	-	1	2	5	-	1,1	4,2	-	-
in % kumuliert				-	12,5	37,5	100,0	100,0				

V. STUDIENBEREICH SOZIALWESEN

V.1 Soziale Arbeit

Bachelor an Universitäten	Studie- rende	Studien- anf.	Absolven- ten insg.	davon im ...					Quartils- abstand	Median 2009	Median 2008	Median 2007
				≤ 5.	6.	7.	8.	≥ 9.				
U Duisburg-Essen	694	247	108	22	47	28	11	-	1,3	5,7	5,3	4,0
U Siegen	418	139	80	2	78	-	-	-	0,5	5,5	-	-
Theol. H Friedensau	47	14	12	-	9	2	1	-	0,7	5,7	5,8	5,8
...
insgesamt	2.000	776	200	24	134	30	12	-	0,7	5,6	5,5	5,7
in % kumuliert				12,0	79,0	94,0	100,0	100,0				

Diplom I (U-GH)	Studie- rende	Studien- anf.	Absolven- ten insg.	davon im ...					Fachsemester	Quartils- abstand	Median 2009	Median 2008	Median 2007
				≤ 8.	9.	10.	11.	≥ 12.					
U Duisburg-Essen	167	-	75	11	33	16	6	9	1,5	8,8	7,2	6,9	
in % kumuliert				14,7	58,7	80,0	88,0	100,0					
Master an U (Abs. vorausg.)	Studie- rende	Studien- anf.	Absolven- ten insg.	davon im ...					Fachsemester	Quartils- abstand	Median 2009	Median 2008	Median 2007
				≤ 2.	3.	4.	5.	≥ 6.					
U Duisburg-Essen	70	26	14	-	-	4	5	5	1,4	4,6	3,5	2,5	
U Siegen	65	35	6	-	-	2	2	2	1,5	4,5	3,5	-	
...	
insgesamt	176	77	20	-	-	6	7	7	1,5	4,6	3,6	3,0	
in % kumuliert				-	-	30,0	65,0	100,0					

V.2 Sozialpädagogik

Bachelor an Universitäten	Studie- rende	Studien- anf.	Absolven- ten insg.	davon im ...					Fachsemester	Quartils- abstand	Median 2009	Median 2008	Median 2007
				≤ 5.	6.	7.	8.	≥ 9.					
U Hildesheim	204	72	34	2	14	9	4	5	1,7	6,1	5,6	5,5	
U Lüneburg	136	-	80	-	40	34	6	-	1,1	6,0	5,5	5,8	
insgesamt	340	72	114	2	54	43	10	5	1,2	6,0	5,5	5,5 *	
in % kumuliert				1,8	49,1	86,8	95,6	100,0					

* Median Bachelor an U einschl. Zwei-Fach-BA

Diplom (U)	Studie- rende	Studien- anf.	Absolven- ten insg.	davon im ...					Fachsemester	Quartils- abstand	Median 2009	Median 2008	Median 2007
				≤ 8.	9.	10.	11.	≥ 12.					
PH Freiburg i.Br.	197	23	18	3	4	1	9	1	2,2	10,1	9,0	9,0	
FU Berlin	117	-	38	1	1	4	6	26	3,7	12,2	10,5	10,4	
U Hildesheim	34	-	34	-	-	-	2	32	2,3	12,6	11,5	10,9	
U Lüneburg	146	-	46	-	-	-	-	46	3,1	11,9	11,3	11,4	
U Siegen	53	-	12	-	1	1	-	10	1,8	9,0	6,5	5,4	
TU Dresden	331	79	39	-	-	-	1	38	3,1	11,7	12,5	11,6	
...	
insgesamt	883	102	187	4	6	6	18	153	3,1	11,7	11,3	10,7	
in % kumuliert				2,1	5,3	8,6	18,2	100,0					

Diplom I (U-GH)	Studie- rende	Studien- anf.	Absolven- ten insg.	davon im ...					Fachsemester	Quartils- abstand	Median 2009	Median 2008	Median 2007
				≤ 8.	9.	10.	11.	≥ 12.					
U Siegen	429	-	188	105	31	19	8	25	2,4	7,8	7,7	8,0	
in % kumuliert				55,9	72,3	82,4	86,7	100,0					

Lehramt Bachelor (soweit keine Diffe- renzierung mögl.)	Studie- rende	Studien- anf.	Absolven- ten insg.	davon im ...					Fachsemester	Quartils- abstand	Median 2009	Median 2008	Median 2007
				≤ 5.	6.	7.	8.	≥ 9.					
U Dortmund	104	24	26	2	19	1	4	-	0,7	5,6	5,5	-	
in % kumuliert				7,7	80,8	84,6	100,0	100,0					

Lehramt Bachelor Berufliche Schulen	Studie- rende	Studien- anf.	Absolven- ten insg.	davon im ...					Fachsemester	Quartils- abstand	Median 2009	Median 2008	Median 2007
				≤ 5.	6.	7.	8.	≥ 9.					
U Lüneburg	155	51	35	1	23	-	7	4	2,0	5,7	5,7	-	
in % kumuliert				2,9	68,6	68,6	88,6	100,0					

Lehramt Berufliche Schulen	Studie- rende	Studien- anf.	Absolven- ten insg.	davon im ...					Fachsemester	Quartils- abstand	Median 2009	Median 2008	Median 2007
				≤ 8.	9.	10.	11.	≥ 12.					
U Bamberg	314	63	49	2	27	11	5	4	1,3	8,8	8,7	8,7	
TU Dresden	146	-	33	10	7	7	3	6	2,4	8,9	9,0	9,0	
...	
insgesamt	517	63	87	16	34	18	8	11	1,7	8,8	8,9	8,7	
in % kumuliert				18,4	57,5	78,2	87,4	100,0					

Lehramt Master Berufliche Schulen	Studie- rende	Studien- anf.	Absolven- ten insg.	davon im ...					Fachsemester	Quartils- abstand	Median 2009	Median 2008	Median 2007
				≤ 2.	3.	4.	5.	≥ 6.					
U Lüneburg	70	43	18	-	-	16	-	2	0,6	3,6	3,5	-	
...	
insgesamt	95	69	19	1	-	16	-	2	0,6	3,5	3,5	-	
in % kumuliert				5,3	5,3	89,5	89,5	100,0					

LA Oberstufe / S II, berufliche Schulen	Studie- rende	Studien- anf.	Absolven- ten insg.	davon im ...				Fachsemester	Quartils- abstand	Median 2009	Median 2008	Median 2007
				≤ 8.	9.	10.	11.					
U Potsdam	-	-	15	15	-	-	-	-	0,5	2,5	-	-
U Dortmund	10	-	9	9	-	-	-	-	1,0	6,9	7,3	9,2
...
insgesamt	10	-	25	24	-	-	-	1	4,4	2,8	7,8	9,2
in % kumuliert				96,0	96,0	96,0	96,0	100,0				

Magister	Studie- rende	Studien- anf.	Absolven- ten insg.	davon im ...				Fachsemester	Quartils- abstand	Median 2009	Median 2008	Median 2007
				≤ 9.	10.	11.	12.					
TU Dresden	129	-	44	2	4	6	8	24	3,0	12,3	12,9	12,4
in % kumuliert				4,5	13,6	27,3	45,5	100,0				

Master an U (Abs. vorausg.)	Studie- rende	Studien- anf.	Absolven- ten insg.	davon im ...			Fachsemester	Quartils- abstand	Median 2009	Median 2008	Median 2007	
				≤ 2.	3.	4.						5.
U Hildesheim	64	18	17	-	-	1	11	5	0,9	4,7	3,7	3,0
...
insgesamt	178	104	17	-	-	1	11	5	0,9	4,7	3,7	3,0
in % kumuliert				-	-	5,9	70,6	100,0				

V.3 Sozialwesen

Bachelor an Universitäten	Studie- rende	Studien- anf.	Absolven- ten insg.	davon im ...				Fachsemester	Quartils- abstand	Median 2009	Median 2008	Median 2007
				≤ 5.	6.	7.	8.					
H Vechta	1.091	197	293	6	266	13	8	-	0,6	5,5	-	-
...
insgesamt	1.091	197	293	6	266	13	8	-	0,6	5,5	-	10,0
in % kumuliert				2,0	92,8	97,3	100,0	100,0				

Diplom (FH)	Studie- rende	Studien- anf.	Absolven- ten insg.	davon im ...				Fachsemester	Quartils- abstand	Median 2009	Median 2008	Median 2007
				≤ 8.	9.	10.	11.					
U Bamberg	70	-	109	47	53	5	2	2	1,1	8,1	8,2	8,5
KU Eichstätt-Ingolstadt	182	-	79	43	28	4	2	2	1,1	7,9	8,2	8,4
U Lüneburg	122	-	66	26	15	8	2	15	2,7	8,5	7,1	7,2
...
insgesamt	379	-	254	116	96	17	6	19	1,3	8,1	7,8	8,0
in % kumuliert				45,7	83,5	90,2	92,5	100,0				

Diplom (U)	Studie- rende	Studien- anf.	Absolven- ten insg.	davon im ...				Fachsemester	Quartils- abstand	Median 2009	Median 2008	Median 2007
				≤ 8.	9.	10.	11.					
U Heidelberg	69	16	20	18	1	-	-	1	2,2	5,5	5,3	5,3
U Kassel	37	-	16	7	1	2	1	5	5,5	9,0	5,3	5,8
H Vechta	84	-	65	18	14	22	5	6	2,6	9,0	-	-
...
insgesamt	191	16	102	43	16	24	6	13	3,9	8,5	5,3	6,1
in % kumuliert				42,2	57,8	81,4	87,3	100,0				

Diplom I (U-GH)	Studie- rende	Studien- anf.	Absolven- ten insg.	davon im ...				Fachsemester	Quartils- abstand	Median 2009	Median 2008	Median 2007
				≤ 8.	9.	10.	11.					
U Kassel	548	-	243	80	48	37	16	62	3,4	8,9	9,2	9,9
in % kumuliert				32,9	52,7	67,9	74,5	100,0				

Master an U (Abs. vorausg.)	Studie- rende	Studien- anf.	Absolven- ten insg.	davon im ...			Fachsemester	Quartils- abstand	Median 2009	Median 2008	Median 2007	
				≤ 2.	3.	4.						5.
U Lüneburg	18	14	12	1	1	-	-	10	0,6	5,4	3,5	1,0
U Bonn	44	22	28	-	-	28	-	-	0,5	3,5	3,5	-
...
insgesamt	138	94	40	1	1	28	-	10	0,7	3,6	3,5	1,2
in % kumuliert				2,5	5,0	75,0	75,0	100,0				

VI.1 Rechtswissenschaft

Bachelor an Universitäten	Studie- rende	Studien- anf.	Absolven- ten insg.	davon im ...					Fachsemester	Quartils- abstand	Median 2009	Median 2008	Median 2007
				≤ 5.	6.	7.	8.	≥ 9.					
EUV Frankfurt (Oder)	398	119	81	4	12	41	9	15	1,3	6,6	7,4	7,2	
U Bremen	37	13	8	-	-	6	2	-	0,7	6,7	5,8	5,5	
U Hamburg	2	-	136	1	7	20	33	75	3,1	8,2	8,0	8,1	
Bucerius Law School	419	112	93	-	-	87	6	-	0,5	6,5	6,5	6,5	
U Greifswald	168	116	15	-	4	5	5	1	1,5	6,7	7,2	7,1	
FernU Hagen	4.523	2.014	82	6	7	15	22	32	2,3	7,6	7,6	5,8	
U Köln	3	1	8	2	6	-	-	-	1,7	5,3	-	-	
TU Dresden	803	468	33	30	2	1	-	-	0,6	4,6	5,5	5,5	
U Erfurt	97	49	17	3	9	4	-	1	1,0	5,6	5,5	5,4	
...	
insgesamt	6.522	2.910	477	47	49	179	78	124	2,0	6,8	7,1	6,6	
in % kumuliert				9,9	20,1	57,7	74,0	100,0					

Diplom (U)	Studie- rende	Studien- anf.	Absolven- ten insg.	davon im ...					Fachsemester	Quartils- abstand	Median 2009	Median 2008	Median 2007
				≤ 8.	9.	10.	11.	≥ 12.					
U Erlangen-Nürnberg	128	38	15	1	2	5	4	3	1,7	9,9	8,7	9,3	
...	
insgesamt	128	38	15	1	2	5	4	3	1,7	9,9	9,3	9,3	
in % kumuliert				6,7	20,0	53,3	80,0	100,0					

Magister	Studie- rende	Studien- anf.	Absolven- ten insg.	davon im ...					Fachsemester	Quartils- abstand	Median 2009	Median 2008	Median 2007
				≤ 9.	10.	11.	12.	≥ 13.					
U Freiburg	59	28	16	15	1	-	-	-	2,7	5,4	3,7	4,4	
U Heidelberg	59	38	9	5	1	2	1	-	7,1	7,8	2,9	2,7	
U Konstanz	15	8	7	7	-	-	-	-	1,5	2,3	2,5	2,0	
U Tübingen	9	9	9	9	-	-	-	-	0,5	1,5	1,5	-	
U Erlangen-Nürnberg	6	7	5	5	-	-	-	-	0,6	1,6	2,0	-	
U Potsdam	33	25	30	30	-	-	-	-	1,9	1,8	2,8	2,7	
U Hamburg	18	12	52	21	5	7	3	16	5,8	10,0	9,7	9,9	
U Frankfurt a.M.	22	14	16	16	-	-	-	-	0,5	1,5	1,5	1,5	
U Göttingen	51	32	40	38	-	-	1	1	3,3	1,8	2,5	5,6	
U Osnabrück	19	8	17	17	-	-	-	-	3,0	2,7	1,6	2,1	
U Köln	134	54	57	57	-	-	-	-	0,6	3,6	3,5	3,6	
U Mainz	54	28	33	28	3	1	-	1	6,1	7,8	2,8	9,1	
U Trier	5	6	5	5	-	-	-	-	1,3	1,8	1,5	-	
U Saarbrücken	137	77	54	54	-	-	-	-	1,2	1,9	2,0	1,7	
TU Dresden	30	29	24	22	1	-	-	1	0,6	1,6	11,5	5,1	
...	
insgesamt	950	432	384	339	11	10	5	19	3,8	2,9	2,7	3,1	
in % kumuliert				88,3	91,1	93,8	95,1	100,0					

Master an U (Abs. vorausg.)	Studie- rende	Studien- anf.	Absolven- ten insg.	davon im ...					Fachsemester	Quartils- abstand	Median 2009	Median 2008	Median 2007
				≤ 2.	3.	4.	5.	≥ 6.					
U Heidelberg	21	17	34	12	21	1	-	-	0,9	2,2	-	-	
FU Berlin	30	23	23	12	10	1	-	-	1,0	2,0	1,6	1,5	
HU Berlin	47	62	51	50	1	-	-	-	0,5	1,5	3,4	3,7	
EUV Frankfurt (Oder)	155	96	91	6	58	14	11	2	1,0	2,7	2,8	2,6	
U Bremen	-	-	9	-	6	-	2	1	2,0	2,8	2,0	1,6	
U Hamburg	76	66	72	72	-	-	-	-	1,0	0,9	0,7	0,5	
U Frankfurt a.M.	62	42	25	-	5	6	7	7	2,5	4,2	3,4	1,5	
U Bielefeld	-	-	10	10	-	-	-	-	0,5	1,5	1,5	-	
FernU Hagen	625	353	45	-	20	21	2	2	1,1	3,1	2,5	-	
U Mainz	67	31	41	37	2	2	-	-	0,6	1,6	1,8	1,7	
TU Dresden	80	42	20	-	2	5	7	6	1,9	4,4	3,7	4,7	
...	
insgesamt	1.406	921	429	201	125	52	30	21	1,6	2,1	1,7	1,4	
in % kumuliert				46,9	76,0	88,1	95,1	100,0					

Master an U (ohne vorausg. Abs.)	Studie- rende	Studien- anf.	Absolven- ten insg.	davon im ...					Fachsemester	Quartils- abstand	Median 2009	Median 2008	Median 2007
				≤ 2.	3.	4.	5.	≥ 6.					
U Bremen	89	34	36	5	15	7	4	5	1,7	2,9	-	-	
...	
insgesamt	97	37	36	5	15	7	4	5	1,7	2,9	-	-	
in % kumuliert				13,9	55,6	75,0	86,1	100,0					

Staatsexamen/ 1. Staatsprüfung	Studie- rende	Studien- anf.	Absolven- ten insg.	davon im ...					Fachsemester	Quartils- abstand	Median 2009	Median 2008	Median 2007
				≤ 8.	9.	10.	11.	≥ 12.					
U Freiburg	1.414	322	205	17	38	68	59	23	1,6	9,7	9,8	8,9	
U Heidelberg	1.476	531	442	88	110	123	71	50	1,9	9,2	9,6	8,8	
U Konstanz	1.203	320	171	25	36	60	29	21	1,8	9,4	9,7	9,0	
U Mannheim	843	79	167	21	55	55	28	8	1,5	9,1	9,5	8,8	
U Tübingen	2.016	420	233	27	57	98	22	29	1,4	9,3	9,8	9,2	
U Augsburg	1.400	306	190	31	69	35	23	32	2,1	8,9	8,8	7,6	
U Bayreuth	1.207	244	133	7	49	28	29	20	2,0	9,4	9,0	8,8	
U Erlangen-Nürnberg	1.336	368	162	45	21	42	24	30	2,7	9,4	9,1	8,3	
LMU München	3.312	692	399	48	90	96	66	99	2,4	9,6	9,0	8,9	
U Passau	1.347	346	140	33	64	8	14	21	2,0	8,6	8,9	8,2	
U Regensburg	1.471	343	251	53	50	62	47	39	2,3	9,4	8,6	8,4	
U Würzburg	1.411	251	210	30	83	31	29	37	2,2	8,9	8,8	8,1	
FU Berlin	2.222	345	205	2	58	38	47	60	2,6	10,1	11,2	10,8	
HU Berlin	2.198	311	260	4	103	10	88	55	2,3	10,1	9,8	10,2	
EUV Frankfurt (Oder)	1.009	327	31	-	6	-	12	13	2,4	10,8	13,4	12,0	
U Potsdam	1.644	407	109	-	41	5	41	22	2,2	10,2	9,9	9,7	
U Bremen	1.147	217	141	38	14	18	25	46	3,8	10,0	9,8	9,0	
U Hamburg	3.217	596	352	80	78	52	32	110	3,6	9,3	9,5	8,9	
Bucerius Law School	543	112	81	4	48	22	7	-	1,1	8,8	8,4	8,7	
U Frankfurt a.M.	3.079	567	249	32	31	52	38	96	3,1	10,3	9,6	9,5	
U Gießen	1.378	424	147	31	16	41	36	23	2,3	9,6	9,4	9,1	
U Marburg	1.276	379	143	18	10	47	37	31	1,7	9,9	8,9	9,4	
U Göttingen	1.633	289	218	12	39	58	53	56	2,0	10,0	9,6	9,0	
U Hannover	1.394	312	115	24	7	32	23	29	2,3	9,8	10,0	9,4	
U Osnabrück	1.331	241	136	5	16	41	43	31	1,6	10,1	8,7	8,9	
U Bielefeld	1.692	301	220	6	15	25	41	133	4,3	11,9	10,8	10,8	
U Bochum	2.449	493	362	4	16	109	62	171	4,3	10,8	10,7	10,3	
U Bonn	3.012	564	520	18	13	104	107	278	2,4	11,1	8,5	9,4	
U Düsseldorf	1.187	223	285	-	4	143	37	101	2,1	10,0	12,3	10,7	
U Köln	3.492	569	853	30	106	257	134	326	2,6	10,3	11,4	11,2	
U Münster	3.577	552	841	47	131	172	196	295	2,5	10,4	9,8	9,8	
U Mainz	2.367	366	265	4	28	35	66	132	2,0	11,0	9,7	9,3	
U Trier	1.392	313	166	2	23	34	42	65	2,2	10,6	9,6	9,2	
U Saarbrücken	1.251	204	112	7	5	25	29	46	2,1	10,7	10,1	9,4	
TU Dresden	187	-	65	-	1	27	13	24	2,1	10,3	9,6	8,1	
U Leipzig*	-	-	94	30	9	31	8	16	2,3	9,3	9,3	7,9	
U Halle	1.003	186	89	-	1	19	21	48	2,9	11,3	10,4	12,0	
U Kiel	1.684	296	153	1	50	11	19	72	6,3	10,8	11,0	10,1	
U Jena	1.468	364	135	-	32	19	30	54	2,6	10,6	11,7	9,3	
...	
insgesamt	66.986	13.481	9.050	824	1.623	2.133	1.728	2.742	2,5	10,0	9,6	9,4	
in % kumuliert				9,1	27,0	50,6	69,7	100,0					

*403 Studienanfänger und 1.623 Studierende mit Abschlussziel Staatsexamen (einphasige Ausbildung) 2009.

VI.2 Wirtschaftsrecht

Bachelor an Universitäten	Studie- rende	Studien- anf.	Absolven- ten insg.	davon im ...					Fachsemester	Quartils- abstand	Median 2009	Median 2008	Median 2007
				≤ 5.	6.	7.	8.	≥ 9.					
U Kassel	277	96	26	-	-	13	7	6	1,4	7,0	7,3	5,3	
U Lüneburg	102	-	72	-	40	26	6	-	1,1	5,9	5,5	-	
U Osnabrück	131	33	26	-	17	6	2	1	1,0	5,8	5,7	6,2	
...	
insgesamt	814	432	124	-	57	45	15	7	1,3	6,1	5,6	5,9*	
in % kumuliert					46,0	82,3	94,4	100,0					

* Median Bachelor an U einschl. Zwei-Fach-BA

Diplom (FH)	Studie- rende	Studien- anf.	Absolven- ten insg.	davon im ...					Fachsemester	Quartils- abstand	Median 2009	Median 2008	Median 2007
				≤ 8.	9.	10.	11.	≥ 12.					
U Lüneburg	134	-	93	16	28	23	12	14	2,0	9,1	8,8	8,7	
in % kumuliert				17,2	47,3	72,0	84,9	100,0					

Diplom (U)	Studie- rende	Studien- anf.	Absolven- ten insg.	davon im ...					Fachsemester	Quartils- abstand	Median 2009	Median 2008	Median 2007
				≤ 8.	9.	10.	11.	≥ 12.					
U Augsburg	195	-	57	5	14	22	13	3	1,5	9,4	9,0	8,6	
U Siegen	457	-	69	6	20	23	7	13	1,8	9,4	9,7	9,4	
...	
insgesamt	653	-	126	11	34	45	20	16	1,6	9,4	9,5	9,1	
in % kumuliert				8,7	35,7	71,4	87,3	100,0					

Magister	Studie- rende	Studien- anf.	Absolven- ten insg.	davon im ...					Fachsemester	Quartils- abstand	Median 2009	Median 2008	Median 2007
				≤ 9.	10.	11.	12.	≥ 13.					
U Köln	-	-	33	33	-	-	-	-	1,9	1,0	-	-	
...	
insgesamt	1	1	33	33	-	-	-	-	1,9	1,0	-	-	
in % kumuliert				100,0	100,0	100,0	100,0	100,0					

Master an U (Zwei-Fach-MA)	Studie- rende	Studien- anf.	Absolven- ten insg.	davon im ...					Fachsemester	Quartils- abstand	Median 2009	Median 2008	Median 2007
				≤ 2.	3.	4.	5.	≥ 6.					
U Halle	-	4	6	5	1	-	-	-	0,6	1,6	-	3,5	
in % kumuliert				83,3	100,0	100,0	100,0	100,0					

Master an U (Abs. vorausg.)	Studie- rende	Studien- anf.	Absolven- ten insg.	davon im ...					Fachsemester	Quartils- abstand	Median 2009	Median 2008	Median 2007
				≤ 2.	3.	4.	5.	≥ 6.					
BTU Cottbus	29	14	11	-	2	6	3	-	1,0	3,6	2,6	1,5	
U Kassel	26	25	8	1	1	3	1	2	2,0	3,7	3,8	1,6	
U Rostock	30	20	10	1	8	-	1	-	0,6	2,5	1,8	-	
U Köln	-	6	43	38	2	2	1	-	1,1	1,1	-	1,5	
DIU Dresden	62	29	17	-	-	10	4	3	1,3	3,9	3,5	3,5	
U Halle	35	9	4	-	-	-	-	4	0,7	7,3	-	3,5 *	
...	
insgesamt	917	482	93	40	13	21	10	9	2,6	2,5	2,8	1,8 *	
in % kumuliert				43,0	57,0	79,6	90,3	100,0					

VII. STUDIENBEREICH VERWALTUNGSWISSENSCHAFTEN

VII.1 Bankwesen

Master an U (Abs. vorausg.)	Studie- rende	Studien- anf.	Absolven- ten insg.	davon im ...					Fachsemester	Quartils- abstand	Median 2009	Median 2008	Median 2007
				≤ 2.	3.	4.	5.	≥ 6.					
WHL Lahr	88	20	11	-	-	-	2	9	1,5	5,7	2,5	1,5	
in % kumuliert								18,2		100,0			

VII.2 Verkehrswesen

Bachelor an Universitäten	Studie- rende	Studien- anf.	Absolven- ten insg.	davon im ...					Fachsemester	Quartils- abstand	Median 2009	Median 2008	Median 2007
				≤ 5.	6.	7.	8.	≥ 9.					
TU Berlin	1.022	486	8	3	5	-	-	-	0,9	5,2	-	-	
in % kumuliert				37,5	100,0	100,0	100,0	100,0					

Diplom (U)	Studie- rende	Studien- anf.	Absolven- ten insg.	davon im ...					Fachsemester	Quartils- abstand	Median 2009	Median 2008	Median 2007
				≤ 8.	9.	10.	11.	≥ 12.					
TU Berlin	1.085	4	138	1	7	9	5	116	4,6	13,5	12,9	13,3	
...	
insgesamt	1.085	4	138	1	7	9	5	116	4,6	13,5	12,2	12,5	
in % kumuliert				0,7	5,8	12,3	15,9	100,0					

VII.3 Verwaltungswissenschaft/-wesen

Bachelor an Universitäten	Studie- rende	Studien- anf.	Absolven- ten insg.	davon im ...					Fachsemester	Quartils- abstand	Median 2009	Median 2008	Median 2007
				≤ 5.	6.	7.	8.	≥ 9.					
U Konstanz	408	144	108	13	43	27	17	8	1,6	6,0	6,1	5,7	
U Passau	272	90	60	16	31	12	1	-	1,0	5,5	5,5	-	
insgesamt	680	234	168	29	74	39	18	8	1,4	5,7	6,0	5,7	
in % kumuliert				17,3	61,3	84,5	95,2	100,0					

Diplom (U)	Studie- rende	Studien- anf.	Absolven- ten insg.	davon im ...					Fachsemester	Quartils- abstand	Median 2009	Median 2008	Median 2007
				≤ 8.	9.	10.	11.	≥ 12.					
U Konstanz	37	-	30	-	-	3	5	22	2,2	12,2	10,3	9,6	
U Potsdam	243	-	48	3	13	10	8	14	2,6	9,8	9,5	9,0	
insgesamt	280	-	78	3	13	13	13	36	3,2	10,8	10,1	9,5	
in % kumuliert				3,8	20,5	37,2	53,8	100,0					

Magister	Studie- rende	Studien- anf.	Absolven- ten insg.	davon im ...					Fachsemester	Quartils- abstand	Median 2009	Median 2008	Median 2007
				≤ 9.	10.	11.	12.	≥ 13.					
DHV Speyer	43	4	37	37	-	-	-	-	0,7	1,7	1,6	1,6	
in % kumuliert				100,0	100,0	100,0	100,0	100,0					

Master an U (Abs. vorausg.)	Studie- rende	Studien- anf.	Absolven- ten insg.	davon im ...						Fachsemester	Quartils- abstand	Median 2009	Median 2008	Median 2007
				≤ 2.	3.	4.	5.	≥ 6.						
U Konstanz	85	38	25	-	1	5	12	7	-	1,1	4,5	4,2	-	
U Potsdam	38	46	21	-	13	7	1	-	-	1,0	2,8	0,9	2,5	
Dt. H der Polizei Münster	100	100	99	-	-	99	-	-	-	0,5	3,5	-	-	
U Erfurt	5	-	4	-	-	1	3	-	-	0,7	4,3	3,5	3,3	
...	
insgesamt	432	297	149	-	14	112	16	7	-	0,7	3,5	2,4	2,7	
in % kumuliert				-	9,4	84,6	95,3	100,0						

VII.4 Zoll- und Steuerverwaltung

Magister	Studie- rende	Studien- anf.	Absolven- ten insg.	davon im ...					Fachsemester	Quartils- abstand	Median 2009	Median 2008	Median 2007
				≤ 9.	10.	11.	12.	≥ 13.					
U Osnabrück	57	42	82	82	-	-	-	-	0,6	1,6	1,6	1,6	
in % kumuliert				100,0	100,0	100,0	100,0	100,0					

VIII. STUDIENBEREICH WIRTSCHAFTSWISSENSCHAFTEN

VIII.1 Arbeitslehre/Wirtschaftslehre

Bachelor an U (Zwei-Fach-BA)	Studie- rende	Studien- anf.	Absolven- ten insg.	davon im ...					Fachsemester	Quartils- abstand	Median 2009	Median 2008	Median 2007
				≤ 5.	6.	7.	8.	≥ 9.					
U Hildesheim	61	19	16	4	10	1	1	-	0,8	5,4	5,5	-	
U Oldenburg	199	48	39	4	25	3	5	2	0,9	5,6	5,6	5,5	
insgesamt	260	67	55	8	35	4	6	2	0,8	5,6	5,5	5,5	
in % kumuliert				14,5	78,2	85,5	96,4	100,0					

Lehramt Bachelor (soweit keine Diffe- renzierung mögl.)	Studie- rende	Studien- anf.	Absolven- ten insg.	davon im ...					Fachsemester	Quartils- abstand	Median 2009	Median 2008	Median 2007
				≤ 5.	6.	7.	8.	≥ 9.					
TU Berlin	155	56	15	-	7	3	5	-	1,7	6,2	5,5	-	
...	
insgesamt	239	142	15	-	7	3	5	-	1,7	6,2	5,5	-	
in % kumuliert				-	46,7	66,7	100,0	100,0					

Lehramt Berufliche Schulen	Studie- rende	Studien- anf.	Absolven- ten insg.	davon im ...					Fachsemester	Quartils- abstand	Median 2009	Median 2008	Median 2007
				≤ 8.	9.	10.	11.	≥ 12.					
U Magdeburg	229	-	37	5	8	11	5	8	2,2	10,5	9,7	10,1	
...	
insgesamt	229	-	37	5	8	11	5	8	2,2	10,5	9,7	10,0	
in % kumuliert				13,5	35,1	64,9	78,4	100,0					

Lehramt Grund- und Hauptschulen	Studie- rende	Studien- anf.	Absolven- ten insg.	davon im ...					Fachsemester	Quartils- abstand	Median 2009	Median 2008	Median 2007
				≤ 6.	7.	8.	9.	≥ 10.					
U Koblenz-Landau	180	-	44	-	5	17	8	14	2,1	8,0	7,6	8,0	
in % kumuliert				-	11,4	50,0	68,2	100,0					

Lehramt Grund- schulen/S I	Studie- rende	Studien- anf.	Absolven- ten insg.	davon im ...					Fachsemester	Quartils- abstand	Median 2009	Median 2008	Median 2007
				≤ 6.	7.	8.	9.	≥ 10.					
U Oldenburg	19	-	28	-	-	-	-	28	2,1	11,3	9,0	8,3	
...	
insgesamt	23	-	28	-	-	-	-	28	2,1	11,3	9,0	8,2	
in % kumuliert				-	-	-	-	100,0					

Lehramt Haupt- u. Realschulen/Unter- u. Mittelstufe Gymn.	Studierende	Studienanf.	Absolventen insg.	davon im ...					Fachsemester	Quartilsabstand	Median 2009	Median 2008	Median 2007
				≤ 6.	7.	8.	9.	≥ 10.					
U Gießen	40	16	11	8	1	1	-	1	0,9	5,7	8,0	-	
U Kassel	75	24	20	3	7	4	3	3	2,0	7,0	7,5	8,0	
...	
insgesamt	118	40	32	11	8	5	3	5	2,3	6,6	7,7	8,0	
in % kumuliert				34,4	59,4	75,0	84,4	100,0					

Lehramt Master Grundschulen/S I	Studierende	Studienanf.	Absolventen insg.	davon im ...					Fachsemester	Quartilsabstand	Median 2009	Median 2008	Median 2007
				≤ 2.	3.	4.	5.	≥ 6.					
U Oldenburg	8	-	21	18	2	1	-	-	0,6	1,6	9,0	-	
in % kumuliert				85,7	95,2	100,0	100,0	100,0					

Lehramt Master Realschulen	Studierende	Studienanf.	Absolventen insg.	davon im ...					Fachsemester	Quartilsabstand	Median 2009	Median 2008	Median 2007
				≤ 2.	3.	4.	5.	≥ 6.					
U Hildesheim	23	18	14	9	5	-	-	-	0,9	1,8	1,5	-	
U Oldenburg	34	36	4	4	-	-	-	-	0,5	1,5	-	-	
insgesamt	57	54	18	13	5	-	-	-	0,8	1,7	1,5	-	
in % kumuliert				72,2	100,0	100,0	100,0	100,0					

Lehramt Mittelstufe/S I	Studierende	Studienanf.	Absolventen insg.	davon im ...					Fachsemester	Quartilsabstand	Median 2009	Median 2008	Median 2007
				≤ 2.	3.	4.	5.	≥ 10.					
U Bremen	42	-	9	-	-	-	3	6	2,1	9,8	8,8	7,5	
in % kumuliert								33,3	100,0				

Lehramt Realschulen	Studierende	Studienanf.	Absolventen insg.	davon im ...					Fachsemester	Quartilsabstand	Median 2009	Median 2008	Median 2007
				≤ 6.	7.	8.	9.	≥ 10.					
TU Berlin	22	-	13	-	-	-	4	9	5,6	10,8	7,5	13,0	
U Koblenz-Landau	73	5	21*	1	3	3	4	8	2,8	8,6	7,8	8,0	
insgesamt	95	5	34*	1	3	3	8	17	2,9	9,3	7,8	8,7	
in % kumuliert				3,1	12,5	21,9	46,9	100,0					

* darunter Fälle ohne Angabe des Fachsemesters

Lehramt Sonder-/Förderschulen	Studierende	Studienanf.	Absolventen insg.	davon im ...					Fachsemester	Quartilsabstand	Median 2009	Median 2008	Median 2007
				≤ 6.	7.	8.	9.	≥ 10.					
TU Berlin	-	-	5	-	-	-	-	5	4,5	13,5	10,5	15,5	
...	
insgesamt	20	-	5	-	-	-	-	5	4,5	13,5	9,3	9,0	
in % kumuliert								100,0					

VIII.2 Betriebswirtschaftslehre

Bachelor an U (Zwei-Fach-BA)	Studierende	Studienanf.	Absolventen insg.	davon im ...					Fachsemester	Quartilsabstand	Median 2009	Median 2008	Median 2007
				≤ 5.	6.	7.	8.	≥ 9.					
U Potsdam	633	346	26	-	25	-	-	1	0,5	5,5	-	-	
...	
insgesamt	1.075	590	26	-	25	-	-	1	0,5	5,5	-	-	
in % kumuliert					96,2	96,2	96,2	100,0					

Bachelor an Universitäten	Studierende	Studienanf.	Absolventen insg.	davon im ...					Fachsemester	Quartilsabstand	Median 2009	Median 2008	Median 2007
				≤ 5.	6.	7.	8.	≥ 9.					
U Mannheim	1.027	387	209	-	209	-	-	-	0,5	5,5	-	-	
U Augsburg	583	581	268	1	24	34	127	82	1,1	7,6	7,8	7,4	
U Bamberg	512	296	19	4	13	1	1	-	0,7	5,4	5,5	-	
U Bayreuth	545	254	27	6	21	-	-	-	0,6	5,4	-	-	
KU Eichstätt-Ingolstadt	571	176	115	2	66	38	9	-	1,1	5,8	5,5	-	
LMU München	1.233	452	214	1	67	77	69	-	1,4	6,5	5,4	-	
U Passau	882	347	121	19	70	25	7	-	0,9	5,6	5,4	-	
U Regensburg	847	352	157	23	117	16	1	-	0,7	5,5	5,4	-	
FU Berlin	573	221	37	2	35	-	-	-	0,5	5,5	10,5	-	
HU Berlin	444	111	77	9	25	21	17	5	1,8	6,2	5,6	4,0	
Steinbeis-H Berlin	76	10	8	1	1	4	2	-	1,0	6,5	6,5	5,5	
EUV Frankfurt (Oder)	457	243	14	-	6	7	-	1	1,1	6,1	4,5	-	
U Bremen	579	223	40	-	40	-	-	-	0,5	5,5	-	-	

noch: Bachelor an Universitäten	Studie- rende	Studien- anf.	Absolven- ten insg.	davon im ...					Fachsemester	Quartils- abstand	Median 2009	Median 2008	Median 2007
				≤ 5.	6.	7.	8.	≥ 9.					
Frankfurt School	655	181	97	-	-	97	-	-	0,5	6,5	7,2	-	
EBS Oestrich-Winkel	718	228	245	-	220	6	15	4	0,6	5,6	5,6	5,5	
TU Clausthal	440	115	60	4	14	14	14	14	2,1	6,9	6,2	5,2	
U Göttingen	887	356	112	14	53	33	9	3	1,3	5,8	5,6	6,3	
U Lüneburg	271	-	146	-	25	78	43	-	1,0	6,6	5,5	-	
U Oldenburg	241	80	59	21	34	1	3	-	1,2	5,3	4,4	-	
RWTH Aachen	467	152	95	3	41	17	34	-	1,8	6,2	5,5	-	
U Düsseldorf	478	225	38	1	22	15	-	-	1,0	5,8	-	-	
U Duisburg-Essen	2.175	688	121	2	29	21	26	43	3,3	7,3	7,7	7,0	
U Köln	1.358	952	22	9	6	4	3	-	3,2	5,3	5,5	-	
U Münster	1.117	529	43	3	8	11	4	17	3,9	7,0	9,0	8,5	
U Siegen	583	260	10	-	10	-	-	-	0,5	5,5	-	-	
U Witten/Herdecke	151	39	31	3	10	10	7	1	1,6	6,3	-	-	
Alanus H Alfiter	97	34	18	-	17	1	-	-	0,5	5,5	-	-	
WHU Vallendar	323	132	86	-	86	-	-	-	0,5	5,5	5,5	-	
U Halle	554	209	34	-	19	6	1	8	2,1	5,9	6,8	7,3	
U Magdeburg	541	244	51	-	51	-	-	-	0,5	5,5	-	-	
...	
insgesamt	24.858	11.293	2.581	129	1.342	540	392	178	1,5	5,9	5,9	6,5	
in % kumuliert				5,0	57,0	77,9	93,1	100,0					

Diplom (FH)	Studie- rende	Studien- anf.	Absolven- ten insg.	davon im ...					Fachsemester	Quartils- abstand	Median 2009	Median 2008	Median 2007
				≤ 8.	9.	10.	11.	≥ 12.					
U Bundeswehr München	304	102	51	51	-	-	-	-	0,6	6,6	6,5	6,6	
U Lüneburg	214	-	106	10	32	19	14	31	2,8	9,6	9,8	9,5	
insgesamt	518	102	157	61	32	19	14	31	3,5	8,5	9,0	9,3	
in % kumuliert				38,9	59,2	71,3	80,3	100,0					

Diplom (U)	Studie- rende	Studien- anf.	Absolven- ten insg.	davon im ...					Fachsemester	Quartils- abstand	Median 2009	Median 2008	Median 2007
				≤ 8.	9.	10.	11.	≥ 12.					
U Mannheim	1.441	12	495	46	91	128	89	141	2,4	9,9	9,8	10,0	
U Stuttgart	655	1	98	9	14	15	12	48	3,6	10,9	10,7	10,4	
U Tübingen	324	-	158	18	18	27	27	68	3,7	10,6	11,0	10,8	
WHL Lahr	77	-	25	10	3	2	1	9	5,3	8,8	7,9	6,0	
U Augsburg	1.573	2	515	27	72	155	92	169	2,1	10,0	10,2	10,4	
U Bamberg	389	-	114	12	24	24	25	29	2,3	9,9	10,3	10,2	
U Bayreuth	545	-	239	33	56	63	48	39	2,1	9,5	9,5	9,7	
KU Eichstätt-Ingolstadt	196	-	139	3	48	53	29	6	1,3	9,3	9,5	9,3	
U Erlangen-Nürnberg	1.208	-	436	14	40	91	102	189	2,4	10,7	10,4	10,4	
LMU München	396	-	251	25	54	88	70	14	1,6	9,5	9,8	9,8	
TU München	790	-	66	11	20	10	17	8	2,2	9,2	9,3	8,7	
U Passau	223	-	150	10	47	39	31	23	1,9	9,5	9,4	9,5	
U Regensburg	202	-	160	27	51	46	29	7	1,7	9,0	8,6	9,0	
U Würzburg	502	-	154	3	23	51	40	37	1,7	10,0	10,5	10,8	
FU Berlin	734	-	197	9	18	35	44	91	2,9	10,8	10,8	11,0	
TU Berlin	586	19	178	21	36	31	24	66	3,4	10,0	10,6	9,9	
HU Berlin	284	-	135	4	17	30	36	48	2,3	10,5	10,4	10,3	
EUV Frankfurt (Oder)	147	-	132	20	40	71	1	-	1,2	9,1	8,8	9,1	
U Potsdam	534	-	136	-	4	12	16	104	2,9	12,3	12,1	12,0	
U Bremen	484	-	117	5	6	18	19	69	2,6	11,3	10,4	10,2	
U Hamburg	1.458	5	375	22	47	71	72	163	3,0	10,7	10,7	11,3	
H.-Schmidt-U Hamburg	342	1	123	111	9	2	1	-	0,7	7,4	7,7	11,5	
U Frankfurt a.M.	1.156	1	503	38	76	97	87	205	2,9	10,5	10,3	10,4	
U Gießen	526	2	148	1	11	42	41	53	2,1	10,5	10,2	10,4	
U Marburg	500	-	138	7	22	34	39	36	1,9	10,2	9,9	9,3	
U Greifswald	1.027	586	63	1	5	16	18	23	2,0	10,5	10,3	10,1	
U Rostock	299	-	92	3	16	22	37	14	1,6	10,1	10,1	9,9	
U Göttingen	316	-	156	14	28	38	21	55	2,9	9,9	10,0	9,9	
U Lüneburg	354	-	155	6	29	37	34	49	2,4	10,2	10,3	9,9	
U Oldenburg	88	-	70	23	24	9	3	11	1,9	8,5	8,6	9,0	
U Osnabrück	747	-	151	13	33	26	37	42	2,5	10,1	9,3	9,9	
RWTH Aachen	381	-	137	2	10	15	26	84	3,7	12,1	11,2	11,1	
U Bielefeld	349	-	132	-	6	23	31	72	2,5	11,2	11,3	11,0	
U Düsseldorf	474	-	102	3	11	24	27	37	2,1	10,5	10,5	10,5	
U Duisburg-Essen	767	-	204	9	17	42	30	106	4,3	11,1	11,4	11,2	
U Köln	2.782	-	616	63	36	76	84	357	3,8	11,5	12,1	12,2	
U Münster	919	-	182	7	36	45	37	57	2,5	10,1	10,3	10,0	
U Siegen	265	-	68	11	11	17	8	21	2,9	9,7	9,5	9,6	
TU Kaiserslautern	280	-	10	-	-	2	2	6	2,0	11,3	9,6	8,8	
U Mainz	1.105	1	168	8	19	21	36	84	3,0	11,0	11,3	11,4	
U Trier	474	-	102	1	15	17	19	50	3,3	10,9	11,1	10,7	
U Saarbrücken	995	-	151	35	35	30	22	29	2,5	9,2	9,2	9,6	
TU Chemnitz	405	-	114	2	4	9	19	80	2,7	11,9	12,3	12,2	
TU Dresden	477	-	148	11	15	42	43	37	1,7	10,1	10,3	10,9	
TU Bergakad. Freiberg	552	155	96	6	18	26	21	25	2,2	9,9	9,9	10,1	
U Leipzig	605	-	203	3	19	29	46	106	2,7	11,1	10,7	10,8	
IHI Zittau	39	-	18	-	-	-	9	9	1,1	11,0	10,7	11,0	

noch: Betriebswirtschaftslehre

noch: Diplom (U)	Studie- rende	Studien- anf.	Absolven- ten insg.	davon im ...					Fachsemester	Quartils- abstand	Median 2009	Median 2008	Median 2007
				≤ 8.	9.	10.	11.	≥ 12.					
HHL Leipzig	40	3	26	16	5	3	-	2	1,5	7,8	7,2	8,1	
U Halle	726	-	103	3	4	8	15	73	2,5	12,0	11,8	11,6	
U Magdeburg	325	-	150	1	2	28	33	86	2,4	11,3	11,1	11,3	
U Kiel	493	-	90	12	6	25	17	30	2,2	10,1	10,7	10,0	
U Jena	547	1	121	3	22	53	32	11	1,3	9,7	9,9	9,8	
...	
insgesamt	31.104	789	8.810	742	1.273	1.918	1.699	3.178	2,7	10,3	10,3	10,3	
in % kumuliert				8,4	22,9	44,6	63,9	100,0					

Diplom I (U-GH)	Studie- rende	Studien- anf.	Absolven- ten insg.	davon im ...					Fachsemester	Quartils- abstand	Median 2009	Median 2008	Median 2007
				≤ 8.	9.	10.	11.	≥ 12.					
U Siegen	304	-	96	18	10	19	21	28	2,8	10,0	9,3	8,6	
in % kumuliert				18,8	29,2	49,0	70,8	100,0					

Magister	Studie- rende	Studien- anf.	Absolven- ten insg.	davon im ...					Fachsemester	Quartils- abstand	Median 2009	Median 2008	Median 2007
				≤ 9.	10.	11.	12.	≥ 13.					
U Lüneburg	278	-	63	6	16	15	12	14	2,2	10,6	10,8	11,0	
...	
insgesamt	313	1	68	7	16	17	12	16	2,3	10,6	11,1	11,1	
in % kumuliert				10,3	33,8	58,8	76,5	100,0					

Master an U (Abs. vorausg.)	Studie- rende	Studien- anf.	Absolven- ten insg.	davon im ...				Fachsemester	Quartils- abstand	Median 2009	Median 2008	Median 2007
				≤ 2.	3.	4.	5.	≥ 6.				
U Tübingen	17	4	10	1	5	4	-	-	1,1	2,8	1,5	-
U Bamberg	52	28	5	-	-	5	-	-	0,5	3,5	0,5	-
LMU München	77	62	15	-	-	15	-	-	0,5	3,5	-	-
TU München	76	34	30	-	5	14	6	5	1,4	3,7	3,5	3,4
U Würzburg	90	37	15	-	-	15	-	-	0,5	3,5	3,5	3,5
Steinbeis-H Berlin	41	15	12	1	1	-	9	1	0,7	4,4	5,4	4,5
U Hamburg	128	59	22	1	1	4	5	11	5,6	5,0	3,9	6,0
TU Hamburg-Harburg	18	18	11	10	-	1	-	-	0,6	1,6	1,8	1,5
Frankfurt School	246	190	95	1	63	20	-	11	1,0	2,7	2,7	-
EBS Oestrich-Winkel	257	138	100	-	3	89	7	1	0,6	3,5	3,7	3,6
U Greifswald	62	39	4	-	-	2	-	2	2,5	4,0	-	-
TU Clausthal	61	41	11	-	1	1	1	8	1,9	5,6	5,5	4,5
U Göttingen	165	102	49	-	4	20	17	8	1,3	4,0	4,1	3,5
U Oldenburg	53	13	11	-	-	4	1	6	3,6	5,3	4,0	3,0
U Duisburg-Essen	36	42	6	-	2	4	-	-	0,9	3,3	3,3	-
U Münster	50	53	22	-	-	-	-	22	2,0	10,4	11,2	9,9
U Paderborn	81	66	20	-	-	4	4	12	1,5	5,2	4,3	2,5
U Witten/Herdecke	72	14	12	-	-	2	5	5	2,8	4,8	-	-
TU Kaiserslautern	546	169	165	-	1	20	94	50	1,1	4,7	-	4,6
WHU Vallendar	125	104	72	-	23	49	-	-	0,9	3,3	4,5	3,5
TU Dresden	17	17	41	-	-	41	-	-	0,5	3,5	3,5	-
DIU Dresden	132	63	8	-	-	8	-	-	0,5	3,5	3,5	3,5
HHL Leipzig	40	20	23	5	-	18	-	-	0,6	3,4	2,6	-
U Halle	101	49	5	-	-	3	-	2	2,0	3,8	-	-
...
insgesamt	3.253	2.192	769	20	109	345	150	145	1,5	3,7	4,0	4,1
in % kumuliert				2,6	16,8	61,6	81,1	100,0				

VIII.3 Europäische Wirtschaft

Bachelor an Universitäten	Studie- rende	Studien- anf.	Absolven- ten insg.	davon im ...				Fachsemester	Quartils- abstand	Median 2009	Median 2008	Median 2007
				≤ 5.	6.	7.	8.	≥ 9.				
U Bamberg	161	80	9	5	4	-	-	-	1,7	4,8	4,5	5,5
in % kumuliert				55,6	100,0	100,0	100,0	100,0				

Diplom (U)	Studie- rende	Studien- anf.	Absolven- ten insg.	davon im ...				Fachsemester	Quartils- abstand	Median 2009	Median 2008	Median 2007
				≤ 8.	9.	10.	11.	≥ 12.				
U Bamberg	193	-	76	15	26	25	8	2	1,5	8,9	9,1	9,2
in % kumuliert				19,7	53,9	86,8	97,4	100,0				

Master an U (Abs. vorausg.)	Studie- rende	Studien- anf.	Absolven- ten insg.	davon im ...					Fachsemester	Quartils- abstand	Median 2009	Median 2008	Median 2007
				≤ 2.	3.	4.	5.	≥ 6.					
EUV Frankfurt (Oder)	40	12	6	-	3	-	3	-	2,0	3,0	3,5	3,5	
Jacobs U Bremen	24	15	9	-	-	9	-	-	0,5	3,5	3,5	3,5	
U Hamburg	120	49	30	14	6	3	2	5	2,3	2,2	3,3	2,0	
U Bochum	101	29	20	-	-	3	9	8	1,5	4,8	5,3	5,9	
U Bonn	15	14	13	12	-	1	-	-	0,5	1,5	1,5	-	
U Saarbrücken	-	-	12	6	-	1	-	5	5,3	2,0	6,5	-	
...	
insgesamt	355	159	90	32	9	17	14	18	3,0	3,2	3,6	3,8	
in % kumuliert				35,6	45,6	64,4	80,0	100,0					

VIII.4 Medienwirtschaft/Medienmanagement (2009 in die Fächersystematik eingeführt)

Bachelor an Universitäten	Studie- rende	Studien- anf.	Absolven- ten insg.	davon im ...					Fachsemester	Quartils- abstand	Median 2009	Median 2008	Median 2007
				≤ 5.	6.	7.	8.	≥ 9.					
HMTM Hannover	-	-	33	3	22	3	2	3	0,8	5,6	-	-	
TU Ilmenau	506	156	10	-	10	-	-	-	0,5	5,5	-	-	
insgesamt	506	156	43	3	32	3	2	3	0,5	5,5	-	-	
in % kumuliert				7,0	81,4	88,4	93,0	100,0					

Diplom (U)	Studie- rende	Studien- anf.	Absolven- ten insg.	davon im ...					Fachsemester	Quartils- abstand	Median 2009	Median 2008	Median 2007
				≤ 8.	9.	10.	11.	≥ 12.					
U Mainz	81	-	17	-	5	10	1	1	0,9	9,4	-	-	
TU Ilmenau	396	-	102	-	4	16	24	58	2,2	11,3	-	-	
insgesamt	477	-	119	-	9	26	25	59	2,4	11,0	-	-	
in % kumuliert					7,6	29,4	50,4	100,0					

Master an KH (Abs. vorausg.)	Studie- rende	Studien- anf.	Absolven- ten insg.	davon im ...					Fachsemester	Quartils- abstand	Median 2009	Median 2008	Median 2007
				≤ 2.	3.	4.	5.	≥ 6.					
HMTM Hannover	-	16	19	1	2	4	9	3	1,4	4,3	-	-	
in % kumuliert				5,3	15,8	36,8	84,2	100,0					

Master an U (Abs. vorausg.)	Studie- rende	Studien- anf.	Absolven- ten insg.	davon im ...					Fachsemester	Quartils- abstand	Median 2009	Median 2008	Median 2007
				≤ 2.	3.	4.	5.	≥ 6.					
Bauhaus-U Weimar	63	36	8	-	-	8	-	-	0,5	3,5	-	-	
...	
insgesamt	78	50	9	1	...	8	0,6	3,4	-	-	
in % kumuliert				11,1	11,1	100,0	100,0	100,0					

VIII.5 Internationale Betriebswirtschaft/Management

Bachelor an Universitäten	Studie- rende	Studien- anf.	Absolven- ten insg.	davon im ...					Fachsemester	Quartils- abstand	Median 2009	Median 2008	Median 2007
				≤ 5.	6.	7.	8.	≥ 9.					
IU Bruchsal	66	41	16	15	-	1	-	-	0,5	4,5	6,1	5,6	
U Erlangen-Nürnberg	116	71	19	5	14	-	-	-	0,7	5,3	-	-	
Steinbeis-H Berlin	1.717	915	270	16	48	130	31	45	1,2	6,5	7,0	6,8	
EUV Frankfurt (Oder)	655	224	134	21	51	56	6	-	1,3	5,9	5,6	5,8	
Jacobs U Bremen	66	29	2	2	-	-	-	-	2,0	2,0	-	-	
U Paderborn	594	290	96	-	36	35	18	7	1,4	6,3	6,2	6,3	
U Magdeburg	234	75	55	-	47	3	-	5	0,6	5,6	8,0	6,8	
...	
insgesamt	3.681	1.807	594	61	196	225	55	57	1,3	6,4	6,7	6,4	
in % kumuliert				10,3	43,3	81,1	90,4	100,0					

Diplom (U)	Studie- rende	Studien- anf.	Absolven- ten insg.	davon im ...					Fachsemester	Quartils- abstand	Median 2009	Median 2008	Median 2007
				≤ 8.	9.	10.	11.	≥ 12.					
U Tübingen	75	-	33	16	9	2	2	4	1,7	8,1	7,9	8,1	
U Erlangen-Nürnberg	56	-	24	2	5	9	5	3	1,6	9,6	8,8	10,1	
ESCP Europe, Berlin	137	-	118	110	-	8	-	-	2,1	7,2	5,5	5,5	
EUV Frankfurt (Oder)	61	-	36	13	11	10	2	-	1,7	8,5	8,9	9,2	
TU Dresden	25	-	8	5	2	-	1	-	2,0	7,0	7,5	-	
U Magdeburg	175	-	80	-	-	13	17	50	2,5	11,5	11,0	11,2	
U Jena	186	-	26	2	4	14	6	-	0,9	9,5	9,2	9,8	
...	
insgesamt	866	73	326	149	31	56	33	57	3,8	7,4	7,4	8,2	
in % kumuliert				45,7	55,2	72,4	82,5	100,0					

Master an FH (Abs. vorausg.)	Studie- rende	Studien- anf.	Absolven- ten insg.	davon im ...					Fachsemester	Quartils- abstand	Median 2009	Median 2008	Median 2007
				≤ 2.	3.	4.	5.	≥ 6.					
U Lüneburg	17	-	9	-	1	6	2	-	0,8	3,6	3,9	3,5	
in % kumuliert				-	11,1	77,8	100,0	100,0					

Master an U (Abs. vorausg.)	Studie- rende	Studien- anf.	Absolven- ten insg.	davon im ...					Fachsemester	Quartils- abstand	Median 2009	Median 2008	Median 2007
				≤ 2.	3.	4.	5.	≥ 6.					
U Erlangen-Nürnberg	78	23	17	-	-	2	7	8	1,4	4,9	4,8	5,2	
ESMT Berlin	120	60	60	31	-	29	-	-	2,0	2,0	1,5	1,5	
Steinbeis-H Berlin	819	587	342	20	22	37	222	41	0,8	4,4	4,7	5,1	
EUV Frankfurt (Oder)	46	53	17	-	1	5	10	1	1,0	4,3	4,2	3,5	
U Hamburg	132	56	51	16	4	9	7	15	3,6	3,6	4,2	5,1	
U Paderborn	101	40	33	-	-	4	19	10	1,0	4,7	4,3	4,0	
U Mainz	46	21	24	-	-	24	-	-	0,5	3,5	3,5	3,5	
TU Bergakad. Freiberg	54	25	8	-	-	-	4	4	1,2	5,0	-	5,6	
HHL Leipzig	78	31	35	6	13	-	3	13	3,1	2,9	3,5	-	
U Magdeburg	158	62	50	-	1	27	12	10	1,4	3,9	3,9	4,0	
...	
insgesamt	1.822	1.043	640	73	41	138	284	104	1,5	4,2	4,4	4,5	
in % kumuliert				11,4	17,8	39,4	83,8	100,0					

VIII.6 Sportmanagement/Sportökonomie

Bachelor an Universitäten	Studie- rende	Studien- anf.	Absolven- ten insg.	davon im ...					Fachsemester	Quartils- abstand	Median 2009	Median 2008	Median 2007
				≤ 5.	6.	7.	8.	≥ 9.					
U Tübingen	61	15	5	-	-	2	3	-	1,0	7,2	4,5	7,5	
...	
insgesamt	431	221	5	-	-	2	3	-	1,0	7,2	4,5	7,5	
in % kumuliert				-	-	40,0	100,0	100,0					

Diplom (U)	Studie- rende	Studien- anf.	Absolven- ten insg.	davon im ...					Fachsemester	Quartils- abstand	Median 2009	Median 2008	Median 2007
				≤ 8.	9.	10.	11.	≥ 12.					
U Bayreuth	193	-	61	2	9	30	12	8	1,3	9,7	8,6	8,8	
...	
insgesamt	193	-	61	2	9	30	12	8	1,3	9,7	8,6	8,8	
in % kumuliert				3,3	18,0	67,2	86,9	100,0					

VIII.7 Tourismuswirtschaft

Master an U (Abs. vorausg.)	Studie- rende	Studien- anf.	Absolven- ten insg.	davon im ...					Fachsemester	Quartils- abstand	Median 2009	Median 2008	Median 2007
				≤ 2.	3.	4.	5.	≥ 6.					
U Lüneburg	48	-	22	-	-	7	10	5	1,2	4,4	4,2	-	
...	
insgesamt	48	-	23	-	1	7	10	5	1,2	4,4	1,6	1,5	
in % kumuliert				-	4,3	34,8	78,3	100,0					

VIII.8 Verkehrswirtschaft

Diplom (U)	Studie- rende	Studien- anf.	Absolven- ten insg.	davon im ...					Fachsemester	Quartils- abstand	Median 2009	Median 2008	Median 2007
				≤ 8.	9.	10.	11.	≥ 12.					
TU Dresden	34	1	73	1	-	14	18	40	2,0	11,2	-	-	
in % kumuliert				1,4	1,4	20,5	45,2	100,0					

VIII.9 Volkswirtschaftslehre

Bachelor an U (Zwei-Fach-BA)	Studie- rende	Studien- anf.	Absolven- ten insg.	davon im ...					Fachsemester	Quartils- abstand	Median 2009	Median 2008	Median 2007
				≤ 5.	6.	7.	8.	≥ 9.					
U Potsdam	270	212	9	-	9	-	-	-	0,5	5,5	-	-	
...	
insgesamt	491	303	14	1	13	-	-	-	0,5	5,5	5,5	-	
in % kumuliert				7,1	100,0	100,0	100,0	100,0					

Bachelor an Universitäten	Studie- rende	Studien- anf.	Absolven- ten insg.	davon im ... ≤ 5.	6.	7.	8.	≥ 9.	Quartils- abstand	Median 2009	Median 2008	Median 2007
U Heidelberg	365	155	25	5	19	1	-	-	0,7	5,4	-	-
U Konstanz	415	205	22	-	21	1	-	-	0,5	5,5	-	-
U Mannheim	408	167	68	29	39	-	-	-	1,0	5,1	-	-
U Tübingen	216	116	6	2	3	-	1	-	1,1	5,3	5,3	5,5
U Augsburg	121	121	17	-	2	2	7	6	1,3	7,6	7,9	7,5
U Bamberg	67	32	35	25	7	2	-	1	0,9	4,7	5,6	6,0
U Bayreuth	58	33	7	2	5	-	-	-	0,9	5,3	-	-
LMU München	344	228	27	1	12	7	4	3	1,6	6,1	6,7	5,8
U Regensburg	279	128	65	6	41	16	2	-	0,9	5,6	5,4	-
FU Berlin	369	138	7	-	7	-	-	-	0,5	5,5	-	-
TU Berlin	299	119	16	-	8	3	5	-	1,7	6,0	-	-
HU Berlin	302	102	55	9	27	9	10	-	1,4	5,7	5,5	4,5
EUV Frankfurt (Oder)	217	184	12	2	5	5	-	-	1,2	5,8	-	-
U Göttingen	245	106	42	2	19	16	5	-	1,2	6,0	5,5	7,5
U Bonn	580	304	30	-	22	5	1	2	0,8	5,7	6,0	-
U Duisburg-Essen	729	274	47	3	4	6	7	27	3,5	8,5	7,9	7,4
U Köln	381	268	7	5	1	1	-	-	1,7	4,3	-	-
U Münster	367	163	26	2	12	8	1	3	1,3	5,9	5,8	9,0
U Siegen	164	48	24	1	3	2	5	13	2,8	8,5	6,8	7,0
U Halle	112	51	19	3	9	2	2	3	1,9	5,7	7,8	5,5
U Magdeburg	97	31	10	-	10	-	-	-	0,5	5,5	-	-
...
insgesamt	7.679	4.079	571	100	277	86	50	58	1,4	5,7	5,9	7,0
in % kumuliert				17,5	66,0	81,1	89,8	100,0				

Diplom (U)	Studie- rende	Studien- anf.	Absolven- ten insg.	davon im ... ≤ 8.	9.	10.	11.	≥ 12.	Quartils- abstand	Median 2009	Median 2008	Median 2007
U Freiburg	1.041	-	191	12	17	35	38	89	2,5	10,8	10,2	10,1
U Heidelberg	632	-	109	6	8	11	7	77	3,3	11,9	10,7	10,6
U Konstanz	250	-	106	13	22	20	27	24	2,3	9,9	9,7	9,3
U Mannheim	278	2	88	25	9	17	9	28	3,8	9,6	9,8	9,8
U Stuttgart	24	-	5	-	-	-	-	5	1,3	12,3	9,5	8,0
U Tübingen	211	-	85	18	17	23	6	21	2,8	9,3	9,5	10,3
U Augsburg	229	1	51	-	4	13	17	17	1,6	10,5	11,1	10,6
U Bayreuth	52	-	32	5	11	7	5	4	1,9	9,0	8,8	9,6
U Erlangen-Nürnberg	106	-	28	2	3	7	5	11	2,5	10,4	9,9	10,3
LMU München	346	-	136	34	42	25	18	17	2,1	8,8	9,4	9,7
U Passau	19	-	8	1	2	4	-	1	1,3	9,3	9,3	8,9
U Regensburg	90	-	57	10	12	13	13	9	2,2	9,5	9,6	9,3
U Würzburg	117	-	30	3	4	4	10	9	2,1	10,4	10,0	11,0
FU Berlin	387	-	97	3	10	15	14	55	4,3	11,5	11,5	11,6
TU Berlin	162	5	26	4	3	4	2	13	4,4	11,0	10,0	11,3
HU Berlin	180	-	69	4	4	18	16	27	3,0	10,5	10,0	10,2
EUV Frankfurt (Oder)	16	-	10	-	5	5	-	-	1,0	9,0	8,9	9,2
U Potsdam	196	-	46	-	7	6	6	27	3,0	11,3	11,0	11,3
U Hamburg	203	2	54	8	13	10	8	15	3,0	9,6	9,7	11,2
H.-Schmidt-U Hamburg	119	-	38	38	-	-	-	-	1,0	7,1	10,2	10,6
U Frankfurt a.M.	141	-	73	6	10	9	11	37	3,2	11,0	10,6	10,4
U Gießen	130	-	23	1	4	5	5	8	2,6	10,3	9,6	10,6
U Marburg	90	-	18	2	9	4	1	2	1,3	8,8	9,6	10,8
U Rostock	65	-	26	3	8	5	5	5	2,3	9,4	9,9	9,6
U Göttingen	190	-	57	1	15	13	12	16	2,5	10,0	10,3	9,3
U Osnabrück	52	-	4	2	1	-	-	1	4,0	7,0	9,0	8,0
U Bielefeld	54	-	14	-	-	2	3	9	1,4	11,3	10,6	9,0
U Bonn	735	-	148	15	12	17	30	74	3,3	11,0	10,0	10,3
U Köln	773	-	158	10	8	17	21	102	4,2	12,0	12,3	11,9
U Münster	306	-	57	4	7	18	7	21	2,5	10,0	10,3	9,9
U Mainz	400	-	43	3	2	3	13	22	2,9	11,1	12,1	10,6
U Trier	286	-	39	2	3	6	8	20	2,5	11,1	10,7	10,1
TU Chemnitz	70	-	21	-	1	2	2	16	2,3	12,4	12,2	11,0
TU Dresden	136	-	33	4	6	10	4	9	2,4	9,7	11,1	10,0
U Leipzig	87	-	20	1	1	5	3	10	2,7	11,0	10,2	8,7
U Halle	167	-	12	-	-	-	-	12	1,3	12,4	11,0	11,8
U Magdeburg	68	-	32	-	1	7	8	16	2,6	11,0	11,3	10,6
U Kiel	516	-	79	6	4	14	14	41	2,3	11,1	10,4	10,1
U Jena	86	-	18	-	3	7	7	1	1,3	9,9	9,6	9,7
...
insgesamt	9.014	10	2.141	246	288	381	355	871	3,0	10,4	10,3	10,2
in % kumuliert				11,5	24,9	42,7	59,3	100,0				

Magister	Studie- rende	Studien- anf.	Absolven- ten insg.	davon im ... ≤ 9.	10.	11.	12.	≥ 13.	Quartils- abstand	Median 2009	Median 2008	Median 2007
U Freiburg	-	-	4	-	1	1	1	1	2,0	11,0	-	-
U Heidelberg	2	-	8	3	-	1	1	3	5,0	11,0	8,5	8,9
U Halle	-	-	15	4	1	7	-	3	2,0	10,4	9,3	9,3
...
insgesamt	29	-	29	8	2	9	3	7	3,1	10,5	9,0	9,1
in % kumuliert				27,6	34,5	65,5	75,9	100,0				

Master an U (Abs. vorausg.)	Studie- rende	Studien- anf.	Absolven- ten insg.	davon im ...					Fachsemester	Quartils- abstand	Median 2009	Median 2008	Median 2007
				≤ 2.	3.	4.	5.	≥ 6.					
LMU München	24	17	16	8	7	1	-	-	1,1	2,0	2,4	2,8	
...	
insgesamt	664	431	167	11	12	39	49	56	2,0	4,4	4,2	4,0	
in % kumuliert				6,6	13,8	37,1	66,5	100,0					

VIII.10 Wirtschaftspädagogik

Bachelor an U (Zwei-Fach-BA)	Studie- rende	Studien- anf.	Absolven- ten insg.	davon im ...					Fachsemester	Quartils- abstand	Median 2009	Median 2008	Median 2007
				≤ 5.	6.	7.	8.	≥ 9.					
HU Berlin	39	12	8	3	3	-	2	-	1,3	5,3	6,0	4,5	
...	
insgesamt	219	110	8	3	3	-	2	-	1,3	5,3	6,0	4,5 *	
in % kumuliert				37,5	75,0	75,0	100,0	100,0					

* Median Bachelor an U einschl. Zwei-Fach-BA

Bachelor an Universitäten	Studie- rende	Studien- anf.	Absolven- ten insg.	davon im ...					Fachsemester	Quartils- abstand	Median 2009	Median 2008	Median 2007
				≤ 5.	6.	7.	8.	≥ 9.					
U Hohenheim	269	127	16	1	15	-	-	-	0,5	5,5	-	-	
U Lüneburg	116	-	64	-	26	23	15	-	1,3	6,3	5,5	-	
...	
insgesamt	933	489	80	1	41	23	15	-	1,3	6,0	5,5	4,5 *	
in % kumuliert				1,3	52,5	81,3	100,0	100,0					

* Median Bachelor an U einschl. Zwei-Fach-BA

Diplom (FH)	Studie- rende	Studien- anf.	Absolven- ten insg.	davon im ...					Fachsemester	Quartils- abstand	Median 2009	Median 2008	Median 2007
				≤ 8.	9.	10.	11.	≥ 12.					
U Lüneburg	101	-	62	8	22	21	3	8	1,4	9,0	9,4	9,3	
in % kumuliert				12,9	48,4	82,3	87,1	100,0					

Diplom (U)	Studie- rende	Studien- anf.	Absolven- ten insg.	davon im ...					Fachsemester	Quartils- abstand	Median 2009	Median 2008	Median 2007
				≤ 8.	9.	10.	11.	≥ 12.					
WHL Lahr	89	-	14	10	1	2	-	1	4,0	5,5	6,0	4,0	
HU Berlin	103	-	28	-	3	8	9	8	1,8	10,3	10,7	9,9	
U Duisburg-Essen	325	-	91	6	9	22	10	44	3,4	10,9	9,8	11,7	
U Köln	261	-	61	9	8	5	5	34	5,0	11,3	11,8	11,3	
TU Dresden	130	-	36	-	2	9	9	16	2,5	10,8	11,4	9,8	
U Leipzig	70	-	26	1	2	5	6	12	2,2	10,8	9,9	10,7	
U Magdeburg	46	-	12	2	-	-	3	7	1,7	11,3	10,5	9,7	
U Jena	170	-	20	1	2	5	12	-	1,2	10,2	9,3	-	
...	
insgesamt	1.194	...	288	29	27	56	54	122	3,0	10,6	10,5	10,3	
in % kumuliert				10,1	19,4	38,9	57,6	100,0					

Diplom (U) Lehrer	Studie- rende	Studien- anf.	Absolven- ten insg.	davon im ...					Fachsemester	Quartils- abstand	Median 2009	Median 2008	Median 2007
				≤ 8.	9.	10.	11.	≥ 12.					
U Hohenheim	162	-	43	4	9	10	8	12	2,6	9,9	10,0	9,7	
U Konstanz	178	-	78	3	16	21	23	15	1,8	10,0	9,4	9,2	
U Mannheim	366	-	88	5	14	22	21	26	2,3	10,1	9,8	10,1	
U Bamberg	141	-	67	8	15	27	7	10	1,5	9,4	9,8	9,9	
U Erlangen-Nürnberg	210	-	77	8	13	32	14	10	1,5	9,5	9,3	9,5	
LMU München	513	159	59	13	6	16	18	6	2,2	9,7	9,7	9,8	
U Frankfurt a.M.	106	-	35	1	9	6	7	12	2,8	10,2	9,0	9,1	
U Kassel	428	7	99	14	12	21	17	35	2,7	10,1	9,6	9,4	
U Rostock	56	-	24	-	4	7	10	3	1,4	10,1	10,2	10,1	
U Göttingen	239	-	115	7	30	39	20	19	1,8	9,5	9,6	9,2	
U Saarbrücken	290	57	23	2	7	5	5	4	2,1	9,5	8,5	8,9	
TU Chemnitz	104	-	28	-	1	3	4	20	2,5	12,1	11,9	10,5	
U Kiel	147	-	23	-	1	2	-	20	2,1	10,1	10,6	9,3	
...	
insgesamt	2.940	223	759	65	137	211	154	192	2,3	9,6	9,8	9,6	
in % kumuliert				8,6	26,6	54,4	74,7	100,0					

Lehramt Bachelor (soweit keine Diffe- renzierung mögl.)	Studie- rende	Studien- anf.	Absolven- ten insg.	davon im ...					Fachsemester	Quartils- abstand	Median 2009	Median 2008	Median 2007
				≤ 5.	6.	7.	8.	≥ 9.					
HU Berlin	77	22	7	1	4	1	1	-	1,1	5,6	-	-	
...	
insgesamt	201	87	7	1	4	1	1	-	1,1	5,6	-	-	
in % kumuliert				14,3	71,4	85,7	100,0	100,0					

Lehramt Berufliche Schulen	Studie- rende	Studien- anf.	Absolven- ten insg.	davon im ...					Fachsemester	Quartils- abstand	Median 2009	Median 2008	Median 2007
				≤ 8.	9.	10.	11.	≥ 12.					
U Mainz	345	-	53	2	9	9	18	15	2,9	10,4	11,0	-	
...	
insgesamt	370	-	56	3	9	9	19	16	2,9	10,4	11,0	8,5	
in % kumuliert				5,4	21,4	37,5	71,4	100,0					

Magister	Studie- rende	Studien- anf.	Absolven- ten insg.	davon im ...					Fachsemester	Quartils- abstand	Median 2009	Median 2008	Median 2007
				≤ 9.	10.	11.	12.	≥ 13.					
TU Chemnitz	36	-	13	-	1	1	3	8	2,5	12,5	11,4	9,6	
in % kumuliert				-	7,7	15,4	38,5	100,0					

Master an U (Abs. vorausg.)	Studie- rende	Studien- anf.	Absolven- ten insg.	davon im ...					Fachsemester	Quartils- abstand	Median 2009	Median 2008	Median 2007
				≤ 2.	3.	4.	5.	≥ 6.					
U Bamberg	32	19	8	-	-	7	1	-	0,6	3,6	-	-	
U Göttingen	30	11	6	-	2	1	1	2	2,8	4,0	-	-	
...	
insgesamt	132	100	17	-	2	10	3	2	1,0	3,7	4,5	-	
in % kumuliert				-	11,8	70,6	88,2	100,0					

VIII.11 Wirtschaftswissenschaften

Bachelor an U (Zwei-Fach-BA)	Studie- rende	Studien- anf.	Absolven- ten insg.	davon im ...					Fachsemester	Quartils- abstand	Median 2009	Median 2008	Median 2007
				≤ 5.	6.	7.	8.	≥ 9.					
U Oldenburg	267	87	90	9	65	4	11	1	0,7	5,6	5,5	5,6	
U Bielefeld	707	177	99	3	41	29	26	-	1,5	6,2	5,5	-	
U Bochum	46	14	6	1	2	2	-	1	1,5	6,0	6,0	5,4	
U Münster	38	12	6	-	3	3	-	-	1,0	6,0	-	-	
...	
insgesamt	1.260	365	205	14	114	38	37	2	1,4	5,8	5,5	6,2 *	
in % kumuliert				6,8	62,4	81,0	99,0	100,0					

* Median Bachelor an U einschl. Zwei-Fach-BA

Bachelor an Universitäten	Studie- rende	Studien- anf.	Absolven- ten insg.	davon im ...					Fachsemester	Quartils- abstand	Median 2009	Median 2008	Median 2007
				≤ 5.	6.	7.	8.	≥ 9.					
U Hohenheim	1.592	664	128	13	115	-	-	-	0,6	5,4	-	-	
U Tübingen	250	101	29	7	16	3	3	-	0,9	5,5	5,5	5,4	
U Erlangen-Nürnberg	1.619	767	131	4	123	3	1	-	0,5	5,5	7,5	6,0	
U Frankfurt a.M.	1.833	774	186	-	74	76	33	3	1,2	6,3	-	-	
U Rostock	779	332	73	-	73	-	-	-	0,5	5,5	-	-	
U Göttingen	13	-	9	-	-	-	-	9	2,2	10,2	6,8	6,3	
U Oldenburg	274	97	31	12	15	3	1	-	1,2	5,2	5,3	5,6	
FernU Hagen	5.579	3.949	50	39	7	-	1	3	2,1	3,5	2,0	-	
U Paderborn	787	354	141	2	32	49	44	14	1,5	6,7	5,7	7,3	
U Wuppertal	798	277	51	2	6	6	8	29	4,5	8,4	8,8	9,0	
U Saarbrücken	124	51	13	2	3	3	-	5	4,0	6,5	6,8	6,6	
TU Chemnitz	937	372	21	-	21	-	-	-	0,5	5,5	-	-	
TU Dresden	623	360	6	-	2	2	2	-	1,5	6,5	-	-	
U Leipzig	666	329	52	11	41	-	-	-	0,6	5,4	-	-	
U Magdeburg	178	47	53	1	30	9	5	8	1,6	5,9	5,9	5,8	
U Erfurt	47	-	34	6	23	1	3	1	0,7	5,5	5,6	5,9	
...	
insgesamt	21.885	12.116	1.009	100	581	155	101	72	1,2	5,7	6,0	6,2 *	
in % kumuliert				9,9	67,5	82,9	92,9	100,0					

* Median Bachelor an U einschl. Zwei-Fach-BA

Diplom (U)	Studie- rende	Studien- anf.	Absolven- ten insg.	davon im ...					Fachsemester	Quartils- abstand	Median 2009	Median 2008	Median 2007
				≤ 8.	9.	10.	11.	≥ 12.					
U Hohenheim	1.137	-	351	9	37	86	80	139	2,3	10,5	10,6	10,6	
U Ulm	249	-	67	18	20	20	6	3	1,7	8,8	8,5	8,9	
U Bundeswehr München	270	-	123	123	-	-	-	-	0,9	6,8	6,9	7,4	
BTU Cottbus	20	8	4	2	-	1	1	-	6,0	5,0	6,5	8,5	
U Bremen	306	-	84	2	3	6	29	44	2,5	11,2	11,4	11,3	
U Gießen	109	-	26	-	2	5	6	13	1,8	11,0	11,5	10,0	
U Kassel	69	-	29	29	-	-	-	-	2,1	3,8	3,2	3,4	
TU Braunschweig	19	4	9	6	-	1	-	2	4,6	7,3	-	-	
U Hannover	890	-	264	4	32	50	62	116	2,3	10,7	11,0	10,8	
U Oldenburg	163	-	93	41	21	9	6	16	2,5	8,3	8,7	9,4	
RWTH Aachen	83	1	56*	35	10	2	5	3	3,2	7,1	6,7	6,3	
U Bochum	2.001	-	340	52	59	63	44	122	3,4	9,9	10,1	10,9	
U Duisburg-Essen	1.034	-	279	3	5	24	44	203	4,1	12,7	11,9	11,7	
FernU Hagen	5.357	31	376	59	26	24	38	229	5,6	12,2	11,0	11,0	
U Paderborn	326	-	192	2	35	42	36	77	3,2	10,5	10,8	10,5	
U Wuppertal	1.313	-	263	6	15	28	44	170	3,2	11,7	11,3	11,4	
U Witten/Herdecke	98	3	44	1	7	8	9	19	3,2	10,7	11,0	10,0	
TU Dresden	177	-	55	1	3	11	14	26	2,5	10,9	6,8	7,8	
TU Bergakad. Freiberg	75	15	22	14	6	2	-	-	3,5	7,4	6,0	5,2	
...	
insgesamt	13.766	62	2.626*	409	281	382	424	1.185	3,7	10,6	10,4	10,5	
in % kumuliert				15,3	25,7	40,0	55,8	100,0					

* darunter Fälle ohne Angabe des Fachsemesters

Diplom I (U-GH)	Studie- rende	Studien- anf.	Absolven- ten insg.	davon im ...					Fachsemester	Quartils- abstand	Median 2009	Median 2008	Median 2007
				≤ 8.	9.	10.	11.	≥ 12.					
U Kassel	946	-	187	57	28	32	17	53	3,6	9,3	9,8	9,5	
FernU Hagen	4.944	13	554	103	26	36	37	352	6,4	12,3	11,8	12,0	
...	
insgesamt	5.892	13	741	160	54	68	54	405	6,0	11,4	11,1	11,0	
in % kumuliert				21,6	28,9	38,1	45,3	100,0					

Lehramt Bachelor Berufliche Schulen	Studie- rende	Studien- anf.	Absolven- ten insg.	davon im ...					Fachsemester	Quartils- abstand	Median 2009	Median 2008	Median 2007
				≤ 5.	6.	7.	8.	≥ 9.					
U Lüneburg	133	43	20	1	17	2	-	-	0,6	5,5	5,5	-	
in % kumuliert				5,0	90,0	100,0	100,0	100,0					

Lehramt Berufliche Schulen	Studie- rende	Studien- anf.	Absolven- ten insg.	davon im ...					Fachsemester	Quartils- abstand	Median 2009	Median 2008	Median 2007
				≤ 8.	9.	10.	11.	≥ 12.					
HU Berlin	36	-	11	4	2	2	-	3	4,6	8,8	10,5	9,5	
U Lüneburg	62	-	40	9	6	13	4	8	2,3	9,4	8,9	9,3	
U Oldenburg	35	-	27	-	-	-	11	16	2,5	11,4	9,5	8,9	
U Dortmund	38	-	6	6	-	-	-	-	1,3	7,0	-	5,5	
U Duisburg-Essen	233	68	17	1	7	6	-	3	1,3	9,1	9,3	8,0	
U Paderborn	136	20	22	2	2	11	3	4	1,4	9,6	-	-	
U Siegen	137	39	16	6	1	4	4	1	3,3	9,3	-	-	
U Wuppertal	69	-	8	-	1	2	4	1	1,3	10,3	-	-	
...	
insgesamt	1.070	207	154	33	19	39	26	37	2,7	9,6	9,3	9,1	
in % kumuliert				21,4	33,8	59,1	76,0	100,0					

Lehramt Master Berufliche Schulen	Studie- rende	Studien- anf.	Absolven- ten insg.	davon im ...					Fachsemester	Quartils- abstand	Median 2009	Median 2008	Median 2007
				≤ 2.	3.	4.	5.	≥ 6.					
U Lüneburg	27	18	5	-	-	5	-	-	0,5	3,5	-	-	
U Oldenburg	119	70	20	-	6	14	-	-	0,8	3,3	-	-	
U Dortmund	6	15	4	4	-	-	-	-	0,5	0,5	-	-	
...	
insgesamt	159	111	29	4	6	19	-	-	1,1	3,2	-	-	
in % kumuliert				13,8	34,5	100,0	100,0	100,0					

LA Oberstufe / S II, berufliche Schulen	Studie- rende	Studien- anf.	Absolven- ten insg.	davon im ...					Fachsemester	Quartils- abstand	Median 2009	Median 2008	Median 2007
				≤ 8.	9.	10.	11.	≥ 12.					
RWTH Aachen	10	1	22	-	5	3	6	8	2,5	10,5	8,4	9,0	
FernU Hagen	-	-	16	16	-	-	-	-	0,7	3,5	3,6	3,5	
U Köln	15	-	7	4	2	-	-	1	3,0	6,5	9,6	8,0	
...	
insgesamt	100	1	59	22	8	3	7	19	6,3	8,9	9,1	9,3	
in % kumuliert				37,3	50,8	55,9	67,8	100,0					

Lehramt Real- schulen	Studie- rende	Studien- anf.	Absolven- ten insg.	davon im ...				Fachsemester	Quartils- abstand	Median 2009	Median 2008	Median 2007
				≤ 6.	7.	8.	9.					
U Erlangen-Nürnberg	15	1	6	-	2	1	3	-	1,8	8,0	10,3	10,4
LMU München	47	9	5	1	1	1	1	1	2,5	7,5	7,8	6,8
TU München	-	-	11	-	1	1	2	7	2,3	9,5	9,5	7,6
...
insgesamt	213	37	23	1	4	3	6	9	2,6	8,6	8,8	7,9
in % kumuliert				4,3	21,7	34,8	60,9	100,0				

Magister	Studie- rende	Studien- anf.	Absolven- ten insg.	davon im ...				Fachsemester	Quartils- abstand	Median 2009	Median 2008	Median 2007
				≤ 9.	10.	11.	12.					
U Erlangen-Nürnberg	78	-	20	3	7	4	2	4	2,2	10,0	11,0	10,3
U Trier	57	22	9	9	-	-	-	-	0,8	4,4	5,5	4,8
...
insgesamt	145	22	30	12	7	4	2	5	6,0	9,4	9,0	9,3
in % kumuliert				40,0	63,3	76,7	83,3	100,0				

Master an U (Abs. vorausg.)	Studie- rende	Studien- anf.	Absolven- ten insg.	davon im ...				Fachsemester	Quartils- abstand	Median 2009	Median 2008	Median 2007
				≤ 2.	3.	4.	5.					
U Hohenheim	42	21	6	-	-	1	3	2	1,1	4,7	5,5	5,5
U Konstanz	55	26	19	-	1	12	6	-	0,9	3,7	3,5	3,6
U Augsburg	73	31	7	5	2	-	-	-	0,8	1,7	-	4,5
TU München	105	53	19	-	5	10	3	1	1,0	3,5	2,8	2,9
FU Berlin	47	28	22	12	8	2	-	-	1,1	1,9	1,6	1,5
HU Berlin	131	29	51	2	4	6	8	31	2,1	5,3	4,8	4,8
U Hamburg	9	-	35	28	6	-	-	1	0,6	1,6	1,6	-
U Marburg	55	27	8	-	-	6	1	1	0,7	3,7	4,5	-
U Göttingen	122	46	12	-	2	4	2	4	2,8	4,0	-	4,3
U Bochum	66	49	13	-	-	-	-	13	2,1	6,9	2,7	6,2
U Wuppertal	112	64	35	5	5	8	3	14	3,6	3,9	4,3	5,0
TU Kaiserslautern	188	60	34	-	-	1	6	27	0,9	5,5	4,1	-
U Saarbrücken	24	13	6	1	-	2	2	1	1,5	4,0	4,5	-
...
insgesamt	2.304	1.659	274	54	34	55	35	96	3,2	3,9	3,7	4,0
in % kumuliert				19,7	32,1	52,2	65,0	100,0				

IX. STUDIENBEREICH WIRTSCHAFTSINGENIEURWESEN

IX.1 Wirtschaftsingenieurwesen

Bachelor an Universitäten	Studie- rende	Studien- anf.	Absolven- ten insg.	davon im ...				Fachsemester	Quartils- abstand	Median 2009	Median 2008	Median 2007
				≤ 5.	6.	7.	8.					
BTU Cottbus	108	27	19	2	3	4	4	6	2,5	7,1	6,2	7,3
U Bremen	435	179	25	-	25	-	-	-	0,5	5,5	-	5,5
TU Darmstadt	1.275	434	19	3	16	-	-	-	0,6	5,4	5,5	-
U Lüneburg	45	-	32	-	26	2	4	-	0,6	5,6	5,5	-
U Duisburg-Essen	475	208	43	1	-	11	5	26	2,4	8,3	7,2	7,1
U Siegen	253	161	6	-	4	1	1	-	1,1	5,8	-	-
TU Chemnitz	297	114	16	-	16	-	-	-	0,5	5,5	-	-
...
insgesamt	9.580	5.381	165	9	90	19	14	33	2,1	5,8	6,3	6,9
in % kumuliert				5,5	60,0	71,5	80,0	100,0				

Diplom (U)	Studie- rende	Studien- anf.	Absolven- ten insg.	davon im ...				Fachsemester	Quartils- abstand	Median 2009	Median 2008	Median 2007
				≤ 8.	9.	10.	11.					
U Karlsruhe	1.613	-	345	12	20	68	85	160	2,4	10,9	10,9	11,5
U Erlangen-Nürnberg	230	-	48	1	-	16	6	25	2,0	11,1	10,6	10,7
TU Berlin	1.663	2	205	10	11	22	27	135	4,8	12,6	11,9	12,1
BTU Cottbus	712	258	44	1	3	8	8	24	3,5	11,3	12,4	12,7
U Bremen	435	-	47	-	-	6	22	19	1,5	10,8	10,9	10,9
TU Hamburg-Harburg	764	-	108	-	4	17	17	70	2,7	11,6	11,9	11,8
H.-Schmidt-U Hamburg	78	-	24	20	4	-	-	-	0,8	7,5	7,5	11,7
TU Darmstadt	817	-	153	4	11	12	19	107	3,8	12,2	11,5	12,2
U Kassel	51	47	16	16	-	-	-	-	0,9	2,6	2,5	1,3
U Rostock	95	-	25	-	4	9	7	5	1,6	9,9	9,4	10,2
TU Braunschweig	1.100	-	131	-	7	19	21	84	3,2	11,7	11,7	11,7
TU Clausthal	249	-	25	3	2	6	7	7	2,5	10,2	10,5	10,6
U Hannover	155	-	32	1	2	5	7	17	1,9	11,1	11,2	10,3

noch: Diplom (U)	Studie- rende	Studien- anf.	Absolven- ten insg.	davon im ...					Fachsemester	Quartils- abstand	Median 2009	Median 2008	Median 2007
				≤ 8.	9.	10.	11.	≥ 12.					
RWTH Aachen	1.198	-	51	2	4	9	8	28	2,4	11,2	10,3	11,6	
U Dortmund	958	-	152	-	15	25	33	79	2,9	11,1	10,7	10,8	
U Paderborn	483	-	69	3	9	14	10	33	3,6	10,9	10,6	11,0	
U Siegen	325	-	32	2	5	3	3	19	3,5	11,6	11,0	12,1	
TU Kaiserslautern	952	-	90	-	3	11	9	67	2,8	11,9	11,9	11,8	
TU Chemnitz	186	-	46	-	-	3	4	39	1,9	12,6	12,5	12,1	
TU Dresden	441	-	95	-	2	18	30	45	1,8	10,9	10,8	11,3	
TU Bergakad. Freiberg	207	-	26	1	1	1	12	11	1,4	10,8	11,0	10,5	
U Leipzig	62	-	32	-	2	1	4	25	3,6	13,0	12,9	13,6	
IHI Zittau	53	-	19	-	-	2	4	13	2,9	12,3	12,0	11,5	
U Halle	128	-	29	-	-	4	7	18	2,1	11,4	12,3	12,2	
U Magdeburg	585	-	57	-	1	11	14	31	2,4	11,2	11,0	11,7	
U Kiel	105	-	13	-	-	-	1	12	1,9	11,8	12,8	11,4	
TU Ilmenau	197	-	38	-	-	8	14	16	1,6	10,8	10,7	11,8	
...	
insgesamt	13.843	307	1.952	76	110	298	379	1.089	2,9	11,3	11,2	11,6	
in % kumuliert				3,9	9,5	24,8	44,2	100,0					

Diplom I (U-GH)	Studie- rende	Studien- anf.	Absolven- ten insg.	davon im ...					Fachsemester	Quartils- abstand	Median 2009	Median 2008	Median 2007
				≤ 8.	9.	10.	11.	≥ 12.					
U Kassel	506	141	53	32	6	7	4	4	2,7	7,5	8,3	7,6	
in % kumuliert				60,4	71,7	84,9	92,5	100,0					

Master an U (Abs. vorausg.)	Studie- rende	Studien- anf.	Absolven- ten insg.	davon im ...					Fachsemester	Quartils- abstand	Median 2009	Median 2008	Median 2007
				≤ 2.	3.	4.	5.	≥ 6.					
Steinbeis-H Berlin	132	99	79	1	44	12	19	3	1,7	2,9	3,6	3,5	
BTU Cottbus	33	16	6	1	-	2	1	2	2,0	4,0	4,5	-	
U Duisburg-Essen	200	83	72	2	6	13	18	33	2,7	4,8	4,4	4,5	
U Siegen	13	4	4	-	-	2	-	2	2,0	4,0	-	-	
...	
insgesamt	473	314	162	4	50	30	38	40	2,3	3,9	4,1	3,8	
in % kumuliert				2,5	33,3	51,9	75,3	100,0					

Fächergruppe 04: Mathematik, Naturwissenschaften

I. STUDIENBEREICH MATHEMATIK, NATURWISSENSCHAFTEN ALLGEMEIN

I.1 Geschichte der Mathematik und Naturwissenschaften

Magister	Studie- rende	Studien- anf.	Absolven- ten insg.	davon im ...					Fachsemester	Quartils- abstand	Median 2009	Median 2008	Median 2007
				≤ 9.	10.	11.	12.	≥ 13.					
TU Berlin	59	-	4	-	-	1	-	3	4,0	13,0	9,5	8,5	
...	
insgesamt	94	-	8	-	2	1	1	4	3,0	12,0	10,5	8,5	
in % kumuliert													
					25,0	37,5	50,0	100,0					

I.2 Interdisziplinäre Studien (Schwerpunkt Naturwissenschaften)

Bachelor an Universitäten	Studie- rende	Studien- anf.	Absolven- ten insg.	davon im ...					Fachsemester	Quartils- abstand	Median 2009	Median 2008	Median 2007
				≤ 5.	6.	7.	8.	≥ 9.					
U Hannover	121	72	22	-	16	4	1	1	0,8	5,7	5,7	5,6	
TU Chemnitz	39	9	8	-	5	2	1	-	1,1	5,8	7,5	5,8	
U Jena	112	39	25	1	23	-	-	1	0,5	5,5	5,7	-	
...	
insgesamt	742	395	60	1	46	8	2	3	0,7	5,6	5,7	5,6	
in % kumuliert													
					1,7	78,3	91,7	95,0	100,0				

Diplom (U)	Studie- rende	Studien- anf.	Absolven- ten insg.	davon im ...					Fachsemester	Quartils- abstand	Median 2009	Median 2008	Median 2007
				≤ 8.	9.	10.	11.	≥ 12.					
U Kassel	158	35	21	-	-	5	15	1	0,7	10,4	9,5	-	
U Greifswald	19	-	8	-	1	3	2	2	1,7	10,0	11,5	9,2	
U Oldenburg	11	-	16	14	2	-	-	-	1,3	7,0	8,5	9,3	
TU Bergakad. Freiberg	134	-	26	-	2	6	8	10	2,0	10,6	10,1	10,5	
U Magdeburg	59	-	28	-	-	4	12	12	1,3	10,8	11,0	9,9	
...	
insgesamt	381	35	99	14	5	18	37	25	1,7	10,3	9,8	9,9	
in % kumuliert													
					14,1	19,2	37,4	74,7	100,0				

Master an U (Abs. vorausg.)	Studie- rende	Studien- anf.	Absolven- ten insg.	davon im ...					Fachsemester	Quartils- abstand	Median 2009	Median 2008	Median 2007
				≤ 2.	3.	4.	5.	≥ 6.					
U Bayreuth	-	-	5	-	-	1	3	1	0,8	4,5	-	-	
U Potsdam	17	8	4	-	-	4	-	-	0,5	3,5	3,8	4,4	
Jacobs U Bremen	47	19	14	-	-	11	3	-	0,6	3,6	3,6	4,1	
U Hannover	24	9	8	-	-	4	4	-	1,0	4,0	4,4	4,4	
U Bonn	51	18	7	-	-	-	6	1	0,6	4,6	-	-	
TU Chemnitz	10	-	5	-	2	-	2	1	2,3	4,3	3,7	4,2	
...	
insgesamt	259	111	46	-	2	23	18	3	1,1	3,9	3,7	4,3	
in % kumuliert													
						4,3	54,3	93,5	100,0				

1.3 Lernbereich Naturwissenschaften/Sachunterricht

Lehramt Grund- schulen	Studie- rende	Studien- anf.	Absolven- ten insg.	davon im ...					Fachsemester	Quartils- abstand	Median 2009	Median 2008	Median 2007
				≤ 6.	7.	8.	9.	≥ 10.					
U Wuppertal	7	1	8	4	-	1	1	2	4,0	6,0	7,5	-	
...	
insgesamt	33	4	12	6	1	1	3	4,0	6,0	7,9	7,0		
in % kumuliert				50,0	58,3	66,7	75,0	100,0					

Lehramt Grund- stufe/Primarstufe	Studie- rende	Studien- anf.	Absolven- ten insg.	davon im ...					Fachsemester	Quartils- abstand	Median 2009	Median 2008	Median 2007
				≤ 6.	7.	8.	9.	≥ 10.					
U Köln	4	-	11	3	3	-	-	5	8,4	6,8	5,5	7,5	
U Münster	40	-	5	-	-	-	-	5	3,0	14,2	10,7	8,6	
...	
insgesamt	83	-	22	3	3	-	16	7,0	12,3	9,4	8,7		
in % kumuliert				13,6	27,3	27,3	27,3	100,0					

Lehramt Master Grundschulen	Studie- rende	Studien- anf.	Absolven- ten insg.	davon im ...					Fachsemester	Quartils- abstand	Median 2009	Median 2008	Median 2007
				≤ 2.	3.	4.	5.	≥ 6.					
U Dortmund	20	25	12	12	-	-	-	-	0,5	1,5	-	-	
...	
insgesamt	21	26	12	12	-	-	-	0,5	1,5	-	-		
in % kumuliert				100,0	100,0	100,0	100,0	100,0					

Lehramt Sonder-/ Förderschulen	Studie- rende	Studien- anf.	Absolven- ten insg.	davon im ...					Fachsemester	Quartils- abstand	Median 2009	Median 2008	Median 2007
				≤ 6.	7.	8.	9.	≥ 10.					
U Köln	-	-	11	5	2	3	-	1	2,2	6,3	5,4	4,5	
...	
insgesamt	9	-	16	5	3	3	-	5	4,3	7,0	9,7	9,0	
in % kumuliert				31,3	50,0	68,8	68,8	100,0					

II. STUDIENBEREICH MATHEMATIK

II.1 Mathematik

Bachelor an U (Zwei-Fach-BA)	Studie- rende	Studien- anf.	Absolven- ten insg.	davon im ...					Fachsemester	Quartils- abstand	Median 2009	Median 2008	Median 2007
				≤ 5.	6.	7.	8.	≥ 9.					
HU Berlin	20	3	6	2	1	-	3	-	3,8	6,0	5,5	5,5	
U Bremen	-	-	24	1	21	1	1	-	0,6	5,5	5,5	-	
TU Braunschweig	152	56	39	2	32	-	4	1	0,6	5,5	5,6	5,5	
U Göttingen	104	54	11	-	3	8	-	-	0,7	6,3	5,5	-	
U Hannover	195	74	32	2	14	10	4	2	1,4	6,0	5,6	6,7	
U Hildesheim	351	132	38	8	26	4	-	-	0,7	5,4	5,4	-	
U Oldenburg	376	130	53	4	38	4	5	2	0,7	5,6	5,5	5,5	
U Osnabrück	82	32	12	-	11	-	1	-	0,5	5,5	5,6	5,7	
H Vechta	248	75	66	1	54	3	2	6	0,6	5,6	5,8	5,7	
U Bielefeld	1.017	421	200	10	107	47	25	11	1,3	5,8	5,7	5,6	
U Bochum	189	96	6	-	2	-	3	1	2,1	7,3	6,8	6,7	
U Münster	329	99	80	1	45	23	11	-	1,2	5,9	5,5	-	
U Wuppertal	467	268	8	1	2	3	1	1	1,5	6,3	6,0	-	
...	
insgesamt	3.661	1.516	576	33	356	103	60	24	1,1	5,7	5,6	5,8 *	
in % kumuliert				5,7	67,5	85,4	95,8	100,0					

* Median Bachelor an U einschl. Zwei-Fach-BA

Bachelor an Universitäten	Studie- rende	Studien- anf.	Absolven- ten insg.	davon im ...					Fachsemester	Quartils- abstand	Median 2009	Median 2008	Median 2007
				≤ 5.	6.	7.	8.	≥ 9.					
U Mannheim	64	-	15	1	2	-	4	8	2,9	8,2	9,0	6,7	
TU München	474	238	22	-	12	3	3	4	2,0	5,9	6,0	7,5	
FU Berlin	210	120	5	-	2	2	1	-	1,3	6,3	6,2	5,6	
Jacobs U Bremen	30	13	5	1	4	-	-	-	0,6	5,4	5,5	5,5	
TU Darmstadt	315	185	16	2	3	-	3	8	3,8	8,0	6,5	7,8	
TU Braunschweig	57	22	13	1	10	1	1	-	0,7	5,6	4,5	-	
U Göttingen	143	68	7	1	6	-	-	-	0,6	5,4	-	-	
U Hannover	128	49	12	1	9	1	-	1	0,7	5,6	6,0	6,7	
U Oldenburg	66	22	20	1	14	2	3	-	0,7	5,6	5,5	-	
U Osnabrück	91	35	6	-	3	-	-	3	7,8	6,0	6,3	-	
RWTH Aachen	289	144	31	-	31	-	-	-	0,5	5,5	-	-	
U Bochum	132	55	8	-	3	-	5	-	1,9	7,2	7,8	6,7	
U Düsseldorf	193	146	14	-	9	3	1	1	1,1	5,8	5,8	6,3	

noch: Bachelor an Universitäten	Studie- rende	Studien- anf.	Absolven- ten insg.	davon im ...					Fachsemester	Quartils- abstand	Median 2009	Median 2008	Median 2007
			≤ 5.	6.	7.	8.	≥ 9.						
FernU Hagen	848	594	13	-	1	6	1	5	3,5	6,9	-	7,7	
U Siegen	72	26	11	-	3	2	2	4	2,7	7,3	7,0	7,0	
U Mainz	250	150	25	2	15	7	1	-	1,0	5,7	5,7	-	
U Saarbrücken	92	53	14	-	5	8	1	-	1,0	6,3	-	2,5	
TU Chemnitz	80	29	11	-	2	1	2	6	2,9	8,3	7,8	9,0	
TU Bergakad. Freiberg	82	11	15	-	-	1	4	10	3,9	9,2	10,2	10,8	
U Lübeck	70	25	6	-	1	-	3	2	2,3	7,7	4,5	4,5	
TU Ilmenau	42	13	6	-	2	4	-	-	0,9	6,3	5,5	-	
...	
insgesamt	7.231	4.593	304	15	153	42	38	56	2,1	5,9	6,2	5,8 *	
in % kumuliert				4,9	55,3	69,1	81,6	100,0					

* Median Bachelor an U einschl. Zwei-Fach-BA

Diplom (U)	Studie- rende	Studien- anf.	Absolven- ten insg.	davon im ...					Fachsemester	Quartils- abstand	Median 2009	Median 2008	Median 2007
			≤ 8.	9.	10.	11.	≥ 12.						
U Freiburg	282	-	27	-	-	3	3	21	2,8	12,3	11,5	10,8	
U Heidelberg	447	-	50	2	3	6	9	30	3,3	11,5	10,5	10,4	
U Karlsruhe	271	63	25	2	1	1	6	15	3,4	12,4	10,4	10,5	
U Konstanz	110	18	13	-	1	2	3	7	5,7	11,3	11,0	10,5	
U Mannheim	45	-	23	1	7	5	1	9	3,1	9,7	11,0	9,7	
U Stuttgart	216	-	26	-	5	5	4	12	3,5	10,8	9,6	9,5	
U Tübingen	196	44	18	2	2	3	3	8	3,3	10,7	10,8	12,5	
U Ulm	85	-	16	2	5	1	-	8	5,6	10,0	11,8	11,7	
U Augsburg	70	-	17	-	-	5	4	8	2,5	10,9	11,3	10,6	
U Bayreuth	59	-	16	2	4	1	6	3	2,3	10,2	9,0	-	
KU Eichstätt-Ingolstadt	23	-	5	-	-	-	2	3	2,1	11,5	12,0	12,5	
U Erlangen-Nürnberg	117	-	23	1	1	3	6	12	2,2	11,2	11,0	10,8	
LMU München	255	-	43	3	2	5	7	26	2,1	11,3	11,2	11,1	
TU München	208	-	53	1	5	7	14	26	2,3	11,0	10,7	10,5	
U Regensburg	154	-	21	3	-	4	4	10	2,2	10,9	9,6	10,3	
U Würzburg	114	-	22	2	4	3	5	8	3,0	10,4	10,0	9,9	
FU Berlin	232	-	22	2	1	1	3	15	5,7	12,2	11,3	10,8	
TU Berlin	322	4	54	3	3	8	8	32	3,6	12,0	10,6	11,1	
HU Berlin	558	139	42	4	3	6	8	21	3,2	11,0	10,9	10,6	
BTU Cottbus	24	-	9	-	1	3	2	3	3,0	10,3	10,5	13,0	
U Potsdam	150	-	7	-	-	-	2	5	3,9	14,2	10,0	14,0	
U Bremen	219	-	27	-	3	5	5	14	2,7	11,1	11,1	10,0	
U Hamburg	167	-	32	3	5	4	1	19	5,0	11,6	10,4	10,2	
TU Darmstadt	380	1	80	9	12	21	13	25	2,7	9,9	9,3	10,2	
U Frankfurt a.M.	139	-	20	2	-	3	6	9	2,0	10,8	9,4	10,0	
U Gießen	107	-	15	-	1	2	5	7	1,7	10,9	11,0	11,8	
U Marburg	55	-	7	-	2	-	3	2	2,4	10,5	9,5	10,5	
U Greifswald	185	1	24	1	-	11	5	7	1,8	10,0	10,0	10,8	
U Rostock	88	-	13	1	1	5	4	2	1,4	9,9	10,5	11,3	
TU Braunschweig	33	-	11	-	-	-	5	6	2,7	11,5	11,3	10,4	
TU Clausthal	19	-	5	1	3	-	-	1	0,8	8,5	8,5	8,5	
U Göttingen	143	-	34	3	3	4	4	20	3,9	11,5	10,2	9,2	
U Hannover	255	7	51	1	4	10	18	18	2,7	10,6	10,8	11,3	
U Oldenburg	45	-	24	7	4	5	4	4	2,6	9,2	8,8	9,1	
U Osnabrück	68	-	15	1	-	2	6	6	1,6	10,8	10,0	9,5	
RWTH Aachen	237	-	38	3	2	8	9	16	3,3	10,7	9,9	12,7	
U Bielefeld	132	1	31	3	-	11	5	12	2,4	10,3	11,5	11,8	
U Bochum	96	-	33	-	5	6	7	15	3,1	10,8	9,5	10,4	
U Bonn	407	-	57	5	5	6	9	32	3,1	11,6	11,9	11,9	
U Dortmund	160	-	21	1	1	8	1	10	3,3	10,5	13,0	11,5	
U Düsseldorf	142	-	17	1	1	2	3	10	3,3	11,5	11,8	12,5	
U Duisburg-Essen	207	2	21	2	-	1	1	17	4,8	15,1	10,5	11,4	
FernU Hagen	440	6	15	7	1	-	1	6	9,7	8,5	13,5	20,0	
U Köln	254	-	54	8	4	11	8	23	3,6	10,5	11,9	11,4	
U Münster	402	-	59	2	6	14	20	17	1,7	10,4	10,6	10,7	
U Paderborn	84	-	14	-	1	4	3	6	2,2	10,7	11,3	12,5	
U Siegen	25	-	5	-	-	-	1	4	5,5	21,5	13,0	11,0	
U Wuppertal	53	-	9	-	-	1	1	7	2,6	9,3	10,8	9,0	
TU Kaiserslautern	205	-	31	-	-	-	1	30	1,1	9,3	9,6	9,6	
U Mainz	267	-	23	-	-	-	-	23	3,2	11,3	11,5	13,0	
U Trier	81	-	9	-	-	-	1	8	4,3	13,5	13,1	10,6	
U Saarbrücken	59	-	12	-	-	-	1	11	3,5	11,3	12,5	10,8	
TU Chemnitz	75	16	11	-	-	-	2	9	3,5	10,2	10,0	9,8	
TU Dresden	244	50	17	-	-	-	-	17	2,5	10,3	11,3	10,6	
TU Bergakad. Freiberg	69	17	10	-	-	1	1	8	2,0	9,0	9,1	10,0	
U Leipzig	181	43	22	-	-	-	1	21	2,9	11,4	11,5	10,5	
U Halle	29	-	9	-	-	-	-	9	2,3	10,8	9,5	9,8	
U Magdeburg	188	47	4	-	-	-	-	4	2,0	11,0	9,7	15,5	
U Kiel	177	-	13	-	-	-	-	13	1,6	11,5	10,5	12,0	

noch: Diplom (U)	Studie- rende	Studien- anf.	Absolven- ten insg.	davon im ...					Fachsemester	Quartils- abstand	Median 2009	Median 2008	Median 2007
				≤ 8.	9.	10.	11.	≥ 12.					
TU Ilmenau	38	-	17	-	-	-	-	17	2,2	11,3	12,0	12,3	
U Jena	82	-	21	-	-	-	1	20	2,7	9,8	10,6	10,0	
...	
insgesamt	10.224	459	1.466	91	112	218	256	789	3,1	10,8	10,6	10,7	
in % kumuliert				6,2	13,8	28,7	46,2	100,0					

Diplom I (U-GH)	Studie- rende	Studien- anf.	Absolven- ten insg.	davon im ...					Fachsemester	Quartils- abstand	Median 2009	Median 2008	Median 2007
				≤ 8.	9.	10.	11.	≥ 12.					
FernU Hagen	165	-	4	-	1	-	-	3	4,0	12,0	15,0	23,5	
...	
insgesamt	169	-	4	-	1	-	-	3	4,0	12,0	15,0	24,0	
in % kumuliert				-	25,0	25,0	25,0	100,0					

Lehramt Bachelor (soweit keine Diffe- renzierung mögl.)	Studie- rende	Studien- anf.	Absolven- ten insg.	davon im ...					Fachsemester	Quartils- abstand	Median 2009	Median 2008	Median 2007
				≤ 8.	9.	10.	11.	≥ 12.					
FU Berlin	125	36	16	-	5	5	1	5	2,4	6,6	-	-	
HU Berlin	156	55	13	-	10	-	3	-	0,6	5,7	-	-	
U Dortmund	135	57	15	-	9	2	4	-	1,6	5,8	5,5	-	
U Leipzig	158	76	10	-	10	-	-	-	0,5	5,5	-	-	
...	
insgesamt	1.262	808	54	-	34	7	8	5	1,5	5,8	5,5	-	
in % kumuliert				-	63,0	75,9	90,7	100,0					

Lehramt Bachelor Grundschulen/S I	Studie- rende	Studien- anf.	Absolven- ten insg.	davon im ...			Fachsemester	Quartils- abstand	Median 2009	Median 2008	Median 2007	
				≤ 5.	6.	7.	8.	≥ 9.				
U Potsdam	37	17	5	-	3	-	1	1	2,3	5,8	6,5	-
U Bremen	162	38	44	1	29	4	10	-	1,4	5,7	5,3	-
U Lüneburg	120	48	33	-	33	-	-	-	0,5	5,5	-	-
U Dortmund	365	142	64	5	26	23	10	-	1,3	6,0	5,5	-
U Münster	468	154	114	7	77	18	12	-	0,8	5,6	5,5	-
...
insgesamt	1.256	453	260	13	168	45	33	1	1,0	5,7	5,5	-
in % kumuliert				5,0	69,6	86,9	99,6	100,0				

Lehramt Bachelor Gymnasien	Studie- rende	Studien- anf.	Absolven- ten insg.	davon im ...			Fachsemester	Quartils- abstand	Median 2009	Median 2008	Median 2007	
				≤ 5.	6.	7.	8.	≥ 9.				
U Potsdam	145	92	13	-	8	2	2	1	1,5	5,8	6,3	-
...
insgesamt	306	185	13	-	8	2	2	1	1,5	5,8	6,3	-
in % kumuliert				-	61,5	76,9	92,3	100,0				

LA Bachelor Son- der-/Förderschulen	Studie- rende	Studien- anf.	Absolven- ten insg.	davon im ...			Fachsemester	Quartils- abstand	Median 2009	Median 2008	Median 2007	
				≤ 5.	6.	7.	8.	≥ 9.				
U Hannover	-	-	6	-	6	-	-	-	0,5	5,5	-	-
U Dortmund	107	46	29	2	22	4	1	-	0,7	5,6	5,5	-
insgesamt	107	46	35	2	28	4	1	-	0,6	5,6	5,5	-
in % kumuliert				5,7	85,7	97,1	100,0	100,0				

Lehramt Grund- und Hauptschulen	Studie- rende	Studien- anf.	Absolven- ten insg.	davon im ...			Fachsemester	Quartils- abstand	Median 2009	Median 2008	Median 2007	
				≤ 6.	7.	8.	9.	≥ 10.				
PH Freiburg i.Br.	324	87	62	11	12	22	8	9	1,8	7,4	7,4	8,0
PH Heidelberg	202	84	33	2	6	14	5	6	1,5	7,6	8,4	8,1
PH Karlsruhe	228	70	48	11	10	16	7	4	1,8	7,2	7,4	7,9
PH Ludwigsburg	232	82	37	2	13	12	4	6	1,6	7,3	7,1	8,0
PH Schwäbisch Gmünd	132	45	26	8	10	4	1	3	1,7	6,5	6,5	7,0
PH Weingarten	181	52	29	10	5	7	3	4	2,3	6,9	6,5	7,5
FU Berlin	13	-	6	-	1	-	1	4	3,3	10,0	8,0	7,8
U Koblenz-Landau	229	14	29	2	9	6	5	7	2,4	7,6	8,1	7,5
U Flensburg	36	-	18	-	-	4	8	6	1,4	8,6	7,7	6,9
...
insgesamt	1.594	435	291	46	66	85	42	52	2,1	7,4	7,4	7,7
in % kumuliert				15,8	38,5	67,7	82,1	100,0				

Lehramt Grund- schulen	Studie- rende	Studien- anf.	Absolven- ten insg.	davon im ...			Fachsemester	Quartils- abstand	Median 2009	Median 2008	Median 2007	
				≤ 6.	7.	8.	9.	≥ 10.				
U Frankfurt a.M.	371	185	15*	3	6	2	1	2	1,7	6,7	6,7	7,2
U Gießen	129	42	22	3	15	2	1	1	0,7	6,5	8,2	7,3
U Kassel	199	29	57	4	24	11	10	8	1,9	7,0	7,9	7,2
U Dortmund	55	-	82	25	4	51	2	-	2,1	7,2	5,3	4,6
U Duisburg-Essen	649	188	103	3	17	41	29	13	1,4	7,8	7,4	7,1
U Köln	128	38	9	4	3	-	2	-	1,5	6,2	-	7,4

noch: Lehramt Grundschulen	Studie- rende	Studien- anf.	Absolven- ten insg.	davon im ...				Fachsemester 8.	9.	≥ 10.	Quartils- abstand	Median 2009	Median 2008	Median 2007
				≤ 6.	7.	8.	9.							
U Münster	108	-	67	-	-	6	31	30	1,9	8,9	8,4	-		
U Paderborn	447	188	48	2	4	19	14	9	1,5	7,9	7,8	7,2		
U Siegen	430	101	80	32	30	9	7	2	1,4	6,3	6,8	-		
U Wuppertal	268	-	55	2	7	20	14	12	1,6	7,9	8,0	7,0		
TU Dresden	-	-	9	3	4	2	-	-	1,2	6,4	6,4	6,4		
U Halle	25	-	7	1	-	4	-	2	3,1	7,6	7,8	7,3		
...		
insgesamt	3.233	904	554*	82	114	167	111	79	2,0	7,5	7,7	7,2		
in % kumuliert				14,8	35,4	65,6	85,7	100,0						

* darunter Fälle ohne Angabe des Fachsemesters

Lehramt Grund- schulen/S I	Studie- rende	Studien- anf.	Absolven- ten insg.	davon im ...				Fachsemester 8.	9.	≥ 10.	Quartils- abstand	Median 2009	Median 2008	Median 2007
				≤ 6.	7.	8.	9.							
TU Braunschweig	4	-	6	-	-	-	-	6	99986	14,0	11,3	9,2		
U Hannover	5	-	4	-	-	-	-	4	0,7	10,7	9,0	7,8		
U Lüneburg	69	-	43	2	-	12	15	14	1,7	8,5	7,9	8,3		
U Oldenburg	15	-	13	1	-	-	-	12	2,7	11,5	8,9	8,5		
U Osnabrück	54	-	14	-	-	-	8	6	1,8	8,9	8,6	9,5		
...		
insgesamt	172	-	88	5	-	12	24	47	2,6	9,3	8,7	8,4		
in % kumuliert				5,7	5,7	19,3	46,6	100,0						

Lehramt Grund- stufe/Primarstufe	Studie- rende	Studien- anf.	Absolven- ten insg.	davon im ...				Fachsemester 8.	9.	≥ 10.	Quartils- abstand	Median 2009	Median 2008	Median 2007
				≤ 6.	7.	8.	9.							
U Bremen	136	-	59	-	-	16	19	24	2,0	8,7	8,6	8,4		
U Dortmund	10	-	7	1	1	1	1	3	9,4	8,5	9,8	8,8		
U Köln	1	-	13	7	2	2	1	1	2,6	5,8	6,2	6,3		
U Münster	6	-	4	-	-	1	-	3	8,0	13,0	10,4	8,6		
...		
insgesamt	168	-	87	9	3	20	21	34	2,7	8,5	8,5	8,3		
in % kumuliert				10,3	13,8	36,8	60,9	100,0						

Lehramt Gymnasien	Studie- rende	Studien- anf.	Absolven- ten insg.	davon im ...				Fachsemester 10.	11.	≥ 12.	Quartils- abstand	Median 2009	Median 2008	Median 2007
				≤ 8.	9.	10.	11.							
U Freiburg	298	84	26	1	-	3	5	17	1,8	11,4	11,3	10,9		
U Heidelberg	284	40	34	3	3	7	11	10	2,1	10,4	10,3	10,8		
U Karlsruhe	193	39	40	9	5	21	-	5	1,6	9,3	9,6	10,5		
U Konstanz	114	40	8	2	-	2	2	2	3,0	10,0	10,5	10,4		
U Mannheim	54	20	5	2	1	1	-	1	3,1	8,5	9,0	10,5		
U Stuttgart	264	79	33	3	9	6	12	3	2,0	9,8	9,8	12,5		
U Tübingen	219	35	29	3	2	6	11	7	1,6	10,3	10,1	12,3		
U Ulm	79	23	12	2	3	2	3	2	2,3	9,5	10,0	9,7		
U Augsburg	231	53	28	1	3	12	11	1	1,2	9,8	9,8	9,3		
U Bayreuth	125	28	12	-	1	4	6	1	1,2	10,2	10,2	10,4		
KU Eichstätt-Ingolstadt	66	16	14	-	1	2	7	4	1,2	10,6	10,5	11,0		
U Erlangen-Nürnberg	313	75	42	3	8	11	12	8	1,9	9,9	10,3	10,4		
LMU München	438	146	45	4	8	13	13	7	1,8	9,8	9,6	10,0		
TU München	37	7	13	1	4	3	1	4	2,7	9,5	9,3	11,1		
U Passau	82	25	11	-	-	5	6	-	1,0	10,1	8,7	9,0		
U Regensburg	374	110	43	1	8	17	16	1	1,3	9,7	9,4	9,7		
U Würzburg	237	60	12	-	-	3	-	9	3,5	11,6	10,4	10,1		
HU Berlin	29	-	5	-	1	1	-	3	3,5	11,5	9,0	10,8		
U Potsdam	30	-	10	2	1	1	1	5	3,1	11,0	10,5	10,7		
TU Darmstadt	173	42	11	2	3	3	1	2	2,0	9,2	10,0	9,5		
U Frankfurt a.M.	163	39	19	4	7	4	-	4	1,7	8,8	11,3	10,0		
U Kassel	139	30	9	-	4	3	1	1	1,4	9,2	9,6	10,0		
U Marburg	162	74	7	3	1	1	-	2	3,7	8,5	10,8	9,0		
U Greifswald	33	-	6	-	1	-	-	5	2,8	14,0	11,6	-		
U Rostock	169	77	10	-	-	5	2	3	1,7	10,0	9,8	9,5		
U Göttingen	48	-	14	-	-	2	6	6	1,9	10,8	11,3	11,0		
U Hannover	126	-	38	-	4	12	9	13	1,9	10,3	10,5	10,4		
U Oldenburg	31	-	26	2	1	-	8	15	2,5	11,5	9,6	8,8		
U Osnabrück	9	-	4	-	-	-	2	2	1,5	11,0	9,8	12,5		
U Bochum	-	-	4	-	-	4	-	-	0,5	9,5	7,0	9,5		
U Dortmund	58	-	21*	10	3	2	-	-	2,7	7,4	7,6	-		
U Duisburg-Essen	317	107	9	-	1	1	3	4	1,5	10,8	9,0	9,5		
U Münster	153	-	79	3	10	26	23	17	1,6	10,0	9,4	-		
U Paderborn	143	41	19	4	4	5	3	3	2,2	9,3	9,3	-		
U Siegen	160	35	13	10	-	1	1	1	2,1	7,1	8,5	-		
U Wuppertal	106	-	18	2	4	6	3	3	1,9	9,5	9,2	-		
TU Kaiserslautern	79	1	10	-	2	3	2	3	2,3	10,0	10,3	9,5		
U Mainz	320	2	13*	-	2	3	4	3	1,7	10,3	10,3	9,0		
TU Dresden	175	-	16	6	6	1	1	2	1,3	8,3	8,5	8,5		
U Leipzig	92	-	19	-	2	3	3	11	1,7	11,2	10,2	10,7		
U Halle	55	1	8	-	-	4	2	2	1,5	10,0	9,5	9,5		

noch: Lehramt Gymnasien	Studie- rende	Studien- anf.	Absolven- ten insg.	davon im ...					Fachsemester	Quartils- abstand	Median 2009	Median 2008	Median 2007
				≤ 8.	9.	10.	11.	≥ 12.					
U Magdeburg	46	-	11	-	1	5	2	3	1,9	9,9	9,7	13,5	
U Kiel	199	-	24	1	3	6	4	10	3,3	10,5	11,5	9,5	
U Jena	229	59	15	-	-	8	1	6	3,8	9,9	9,5	10,0	
...	
insgesamt	7.845	1.712	863*	89	119	233	199	216	2,0	9,9	9,9	10,2	
in % kumuliert				10,4	24,3	51,5	74,8	100,0					

* darunter Fälle ohne Angabe des Fachsemesters

Lehramt Haupt- u. Realschulen/Unter- u. Mittelstufe Gymn.	Studie- rende	Studien- anf.	Absolven- ten insg.	davon im ...			Fachsemester			Quartils- abstand	Median 2009	Median 2008	Median 2007
				≤ 6.	7.	8.	9.	≥ 10.					
U Frankfurt a.M.	276	60	55	10	35	1	-	9	0,8	6,5	7,4	7,4	
U Gießen	266	78	44	8	19	8	3	6	1,6	6,7	8,1	7,6	
U Kassel	149	23	18*	2	6	3	1	5	3,4	7,2	8,0	7,8	
U Rostock	80	21	6	-	-	-	-	6	1,8	11,0	7,0	-	
U Dortmund	69	-	24	12	4	8	-	-	2,3	6,0	7,5	5,5	
U Duisburg-Essen	617	188	48	-	3	9	12	24	2,0	9,0	7,6	7,0	
U Münster	44	-	27	-	1	2	13	11	1,2	8,8	7,6	7,4	
U Paderborn	246	60	46	1	6	12	16	11	1,6	8,3	8,3	5,8	
U Siegen	245	71	25	7	10	3	1	4	1,7	6,6	6,8	-	
U Wuppertal	147	-	29	2	3	9	5	10	2,2	8,1	8,2	-	
U Jena	59	18	8	-	-	-	4	4	2,5	9,0	8,0	9,5	
...	
insgesamt	2.322	542	337*	42	89	57	56	92	2,7	7,6	7,7	7,4	
in % kumuliert				12,5	39,0	56,0	72,6	100,0					

* darunter Fälle ohne Angabe des Fachsemesters

Lehramt Master (soweit keine Diffe- renzierung mögl.)	Studie- rende	Studien- anf.	Absolven- ten insg.	davon im ...			Fachsemester			Quartils- abstand	Median 2009	Median 2008	Median 2007
				≤ 2.	3.	4.	5.	≥ 6.					
U Potsdam	15	12	4	-	-	4	-	-	0,5	3,5	0,5	-	
...	
insgesamt	61	41	4	-	-	4	-	-	0,5	3,5	0,5	1,8	
in % kumuliert				-	-	100,0	100,0	100,0					

LA Master Grund- und Hauptschulen	Studie- rende	Studien- anf.	Absolven- ten insg.	davon im ...			Fachsemester			Quartils- abstand	Median 2009	Median 2008	Median 2007
				≤ 2.	3.	4.	5.	≥ 6.					
TU Braunschweig	20	15	8	5	3	-	-	-	0,9	1,8	1,5	-	
U Hildesheim	48	61	21	13	8	-	-	-	0,9	1,8	1,5	-	
U Oldenburg	26	27	8	8	-	-	-	-	0,5	1,5	-	-	
H Vechta	28	28	16	16	-	-	-	-	0,5	1,5	-	-	
...	
insgesamt	127	137	53	42	11	-	-	-	0,6	1,6	1,5	-	
in % kumuliert				79,2	100,0	100,0	100,0	100,0					

Lehramt Master Grundschulen	Studie- rende	Studien- anf.	Absolven- ten insg.	davon im ...			Fachsemester			Quartils- abstand	Median 2009	Median 2008	Median 2007
				≤ 2.	3.	4.	5.	≥ 6.					
U Bielefeld	-	-	11	2	5	3	-	1	1,3	2,7	1,8	-	
U Dortmund	74	98	54	53	-	-	-	1	0,5	1,5	-	-	
U Münster	55	77	26	26	-	-	-	-	0,5	1,5	-	-	
insgesamt	129	175	91	81	5	3	-	2	0,6	1,5	1,8	-	
in % kumuliert				89,0	94,5	97,8	97,8	100,0					

Lehramt Master Grundschulen/S I	Studie- rende	Studien- anf.	Absolven- ten insg.	davon im ...			Fachsemester			Quartils- abstand	Median 2009	Median 2008	Median 2007
				≤ 2.	3.	4.	5.	≥ 6.					
U Oldenburg	11	-	31	27	4	-	-	-	0,6	1,6	1,5	-	
H Vechta	47	-	44	12	30	2	-	-	0,8	2,3	2,2	-	
...	
insgesamt	63	3	76	40	34	2	-	-	1,0	2,0	1,8	-	
in % kumuliert				52,6	97,4	100,0	100,0	100,0					

LA Master Grund- stufe/Primarstufe	Studie- rende	Studien- anf.	Absolven- ten insg.	davon im ...			Fachsemester			Quartils- abstand	Median 2009	Median 2008	Median 2007
				≤ 2.	3.	4.	5.	≥ 6.					
U Bremen	37	37	9	9	-	-	-	-	0,5	1,5	-	-	
in % kumuliert				100,0	100,0	100,0	100,0	100,0					

Lehramt Master Gymnasien	Studie- rende	Studien- anf.	Absolven- ten insg.	davon im ... ≤ 2.	3.	Fachsemester 4.	5.	≥ 6.	Quartils- abstand	Median 2009	Median 2008	Median 2007
U Oldenburg	36	22	5	1	2	2	-	-	1,3	2,8	-	-
U Bielefeld	9	5	7	-	-	4	3	-	1,0	3,9	3,8	-
U Bochum	46	9	12	-	3	3	6	-	1,5	4,0	3,5	-
...
insgesamt	213	151	28	1	6	11	9	1	1,3	3,6	3,6	-
in % kumuliert				3,6	25,0	64,3	96,4	100,0				

LA Master Haupt- u. Realschulen/Unter- u. Mittelstufe Gymn.	Studie- rende	Studien- anf.	Absolven- ten insg.	davon im ... ≤ 2.	3.	Fachsemester 4.	5.	≥ 6.	Quartils- abstand	Median 2009	Median 2008	Median 2007
U Bielefeld	-	-	9	1	4	4	-	-	1,1	2,9	1,5	-
U Dortmund	7	13	6	6	-	-	-	-	0,5	1,5	-	-
U Münster	17	25	5	5	-	-	-	-	0,5	1,5	-	-
insgesamt	24	38	20	12	4	4	-	-	1,3	1,8	1,5	-
in % kumuliert				60,0	80,0	100,0	100,0	100,0				

Lehramt Master Realschulen	Studie- rende	Studien- anf.	Absolven- ten insg.	davon im ... ≤ 2.	3.	Fachsemester 4.	5.	≥ 6.	Quartils- abstand	Median 2009	Median 2008	Median 2007
TU Braunschweig	7	7	5	5	-	-	-	-	0,5	1,5	-	-
U Hildesheim	20	18	4	3	1	-	-	-	0,7	1,7	1,5	-
U Oldenburg	13	13	10	10	-	-	-	-	0,5	1,5	-	-
...
insgesamt	49	47	22	21	1	-	-	-	0,5	1,5	1,5	-
in % kumuliert				95,5	100,0	100,0	100,0	100,0				

Lehramt Mittel- stufe/ S I	Studie- rende	Studien- anf.	Absolven- ten insg.	davon im ... ≤ 6.	7.	Fachsemester 8.	9.	≥ 10.	Quartils- abstand	Median 2009	Median 2008	Median 2007
U Bremen	49	-	27	-	-	3	13	11	1,8	8,8	8,0	8,5
U Köln	9	-	8	3	-	1	1	3	4,5	8,0	7,0	8,2
U Münster	28	-	12	3	2	3	-	4	4,0	7,3	9,5	10,3
TU Dresden	34	-	13	-	4	2	3	4	2,9	8,2	7,5	7,5
U Leipzig	30	-	6	-	-	2	-	4	3,0	10,0	6,0	-
...
insgesamt	193	-	77	6	6	11	17	37	3,0	8,9	8,8	9,4
in % kumuliert				7,8	15,6	29,9	51,9	100,0				

Lehramt Oberstufe/ S II, allgemein- bildende Schulen	Studie- rende	Studien- anf.	Absolven- ten insg.	davon im ... ≤ 8.	9.	Fachsemester 10.	11.	≥ 12.	Quartils- abstand	Median 2009	Median 2008	Median 2007
U Bremen	43	-	14	1	7	2	4	-	1,8	8,9	8,9	8,5
RWTH Aachen	7	-	15	-	1	3	7	4	1,2	10,5	10,1	10,0
U Köln	21	-	24	15	4	4	1	-	2,8	7,0	9,1	10,0
U Münster	50	-	5	-	-	-	-	5	0,8	12,5	11,4	11,6
...
insgesamt	197	-	68	16	12	10	13	17	2,9	9,6	10,4	10,6
in % kumuliert				23,5	41,2	55,9	75,0	100,0				

Lehramt Real- schulen	Studie- rende	Studien- anf.	Absolven- ten insg.	davon im ... ≤ 6.	7.	Fachsemester 8.	9.	≥ 10.	Quartils- abstand	Median 2009	Median 2008	Median 2007
PH Freiburg i.Br.	121	38	25	1	2	6	4	12	2,3	8,9	8,3	8,4
PH Heidelberg	89	26	18	2	1	1	6	8	1,8	8,8	8,5	8,9
PH Karlsruhe	125	32	15	-	3	2	6	4	1,8	8,4	8,6	8,6
PH Ludwigsburg	99	37	20	1	1	10	3	5	1,7	7,8	8,7	8,3
PH Schwäbisch Gmünd	116	37	24	6	5	10	2	1	1,7	7,1	7,5	7,9
PH Weingarten	98	36	16	2	3	7	1	3	1,3	7,4	7,8	8,2
U Augsburg	300	58	52	4	17	9	12	10	2,2	7,6	7,8	7,0
U Bayreuth	109	18	25	-	15	5	4	1	1,3	6,8	7,7	8,2
KU Eichstätt-Ingolstadt	54	9	11	-	5	-	5	1	2,1	8,1	8,0	8,8
U Erlangen-Nürnberg	189	27	24	-	5	2	9	8	2,2	8,6	8,8	7,8
LMU München	297	66	39	-	15	10	10	4	1,8	7,5	7,1	7,6
TU München	-	-	5	2	2	1	-	-	1,3	6,3	7,0	7,5
U Regensburg	437	94	85	-	21	25	13	26	2,3	7,9	7,9	8,3
U Würzburg	245	46	39	1	11	8	10	9	2,1	7,9	8,3	8,6
U Koblenz-Landau	343	8	25*	1	6	8	4	4	1,8	7,6	7,6	7,7
U Flensburg	24	-	15	-	1	1	6	7	2,8	8,9	7,6	7,6
U Kiel	234	-	34	2	2	5	9	16	2,0	8,9	8,5	9,0
...
insgesamt	2.943	540	480*	22	115	112	106	123	2,2	7,9	8,1	8,2
in % kumuliert				4,6	28,7	52,1	74,3	100,0				

* darunter Fälle ohne Angabe des Fachsemesters

Lehramt Sonder-/ Förderschulen	Studie- rende	Studien- anf.	Absolven- ten insg.	davon im ...					Fachsemester	Quartils- abstand	Median 2009	Median 2008	Median 2007
				≤ 6.	7.	8.	9.	≥ 10.					
PH Heidelberg	120	25	18	-	-	3	7	8	1,7	8,9	9,4	8,9	
PH Ludwigsburg	191	38	38	-	-	17	12	9	1,4	8,2	8,5	8,7	
U Dortmund	33	-	6	3	2	1	-	-	1,5	6,0	5,5	5,4	
U Köln	-	-	17	7	7	1	-	2	1,5	6,2	6,0	6,5	
...	
insgesamt	389	65	80	10	9	22	19	20	2,0	8,0	8,3	8,7	
in % kumuliert						12,5	23,8	51,3	75,0	100,0			

Master an U (Abs. vorausg.)	Studie- rende	Studien- anf.	Absolven- ten insg.	davon im ...					Fachsemester	Quartils- abstand	Median 2009	Median 2008	Median 2007
				≤ 2.	3.	4.	5.	≥ 6.					
U Karlsruhe	16	7	5	1	1	1	-	2	3,1	3,5	3,5	7,5	
U Ulm	33	4	12	-	-	1	7	4	1,7	4,7	4,1	4,6	
TU München	14	8	4	2	-	1	-	1	3,5	1,0	5,0	5,0	
TU Darmstadt	22	13	5	-	-	1	3	1	0,8	4,5	3,5	-	
U Bochum	11	5	5	-	-	3	2	-	1,0	3,8	-	-	
U Düsseldorf	21	10	6	-	3	1	1	1	2,0	3,0	4,3	3,5	
FernU Hagen	278	168	19	1	1	6	5	6	1,9	4,3	4,3	3,0	
U Wuppertal	14	6	4	-	2	1	1	-	1,5	3,0	2,5	-	
TU Bergakad. Freiberg	20	2	9	-	-	-	1	8	3,8	6,8	5,0	5,6	
U Lübeck	20	3	8	-	-	1	-	7	4,8	10,4	4,5	5,4	
...	
insgesamt	623	369	93	4	9	22	22	36	2,5	4,5	4,3	5,0	
in % kumuliert						4,3	14,0	37,6	61,3	100,0			

II.2 Mathematische Statistik/Wahrscheinlichkeitsrechnung

Bachelor an Universitäten	Studie- rende	Studien- anf.	Absolven- ten insg.	davon im ...					Fachsemester	Quartils- abstand	Median 2009	Median 2008	Median 2007
				≤ 5.	6.	7.	8.	≥ 9.					
LMU München	49	-	25	-	20	1	3	1	0,6	5,6	5,9	7,3	
U Dortmund	166	65	6	-	1	2	-	3	3,3	7,0	6,8	6,5	
...	
insgesamt	220	66	31		21	3	3	4	1,4	5,7	6,3	7,2	
in % kumuliert						67,7	77,4	87,1	100,0				

Diplom (U)	Studie- rende	Studien- anf.	Absolven- ten insg.	davon im ...					Fachsemester	Quartils- abstand	Median 2009	Median 2008	Median 2007
				≤ 8.	9.	10.	11.	≥ 12.					
LMU München	102	-	32	1	4	7	12	8	1,6	10,3	10,2	10,4	
U Dortmund	207	-	30	2	1	4	5	18	2,6	11,4	10,5	11,8	
insgesamt	309	-	62	3	5	11	17	26	2,3	10,7	10,3	10,7	
in % kumuliert						4,8	12,9	30,6	58,1	100,0			

Master an U (Abs. vorausg.)	Studie- rende	Studien- anf.	Absolven- ten insg.	davon im ...					Fachsemester	Quartils- abstand	Median 2009	Median 2008	Median 2007
				≤ 2.	3.	4.	5.	≥ 6.					
LMU München	30	8	9	-	-	2	3	4	1,5	4,8	4,8	5,0	
...	
insgesamt	93	35	12		1	2	3	6	2,0	5,0	5,2	5,0	
in % kumuliert						8,3	25,0	50,0	100,0				

II.3 Technomathematik

Diplom (U)	Studie- rende	Studien- anf.	Absolven- ten insg.	davon im ...					Fachsemester	Quartils- abstand	Median 2009	Median 2008	Median 2007
				≤ 8.	9.	10.	11.	≥ 12.					
U Karlsruhe	131	25	19	1	3	4	4	7	2,6	10,4	11,4	11,2	
U Bayreuth	17	-	6	-	1	2	2	1	1,5	10,0	9,0	11,0	
U Erlangen-Nürnberg	53	-	8	-	-	-	4	4	1,5	11,0	10,8	9,8	
TU München	68	-	14	-	2	3	4	5	2,3	10,5	11,4	10,4	
U Bremen	103	1	5	-	-	1	-	4	0,8	11,5	13,5	10,0	
TU Clausthal	19	-	4	-	1	-	-	3	10,0	13,0	12,5	8,5	
U Paderborn	22	-	5	-	-	-	4	1	0,6	10,6	10,5	9,5	
TU Kaiserslautern	70	-	6	-	2	3	-	1	1,1	9,3	9,8	10,5	
TU Chemnitz	48	14	8	-	-	3	2	3	1,8	10,5	12,0	12,0	
TU Dresden	90	20	7	-	1	1	2	3	3,4	10,8	11,8	10,8	
...	
insgesamt	684	60	88	1	11	17	24	35	2,3	10,6	11,3	10,6	
in % kumuliert						1,1	13,6	33,0	60,2	100,0			

Master an U (Abs. vorausg.)	Studien- rende	Studien- anf.	Absolven- ten insg.	davon im ...					Fachsemester	Quartils- abstand	Median 2009	Median 2008	Median 2007
				≤ 2.	3.	4.	5.	≥ 6.					
TU Kaiserslautern	-	-	7	-	-	-	-	-	7	0,5	7,5	7,4	8,5
...
insgesamt	1	6	7	-	-	-	-	-	7	0,5	7,5	7,4	8,5
in % kumuliert				-	-	-	-	-	100,0				

II.4 Wirtschaftsmathematik

Bachelor an Universitäten	Studien- rende	Studien- anf.	Absolven- ten insg.	davon im ...					Fachsemester	Quartils- abstand	Median 2009	Median 2008	Median 2007
				≤ 5.	6.	7.	8.	≥ 9.					
U Augsburg	128	70	11	-	6	3	-	2	1,3	5,9	5,0	8,0	
TU Berlin	310	173	7	-	7	-	-	-	0,5	5,5	-	-	
U Marburg	79	37	8	1	1	5	1	-	0,8	6,4	8,0	-	
U Bielefeld	156	122	14	-	9	2	3	-	1,4	5,8	5,5	-	
U Wuppertal	97	37	15	1	4	3	2	5	5,4	6,8	5,9	5,4	
TU Bergakad. Freiberg	43	11	14	-	2	4	6	2	1,4	7,2	7,0	9,5	
...	
insgesamt	2.014	1.238	80	4	37	18	12	9	1,7	6,0	5,7	5,9	
in % kumuliert				5,0	51,3	73,8	88,8	100,0					

Diplom (U)	Studien- rende	Studien- anf.	Absolven- ten insg.	davon im ...					Fachsemester	Quartils- abstand	Median 2009	Median 2008	Median 2007
				≤ 8.	9.	10.	11.	≥ 12.					
U Karlsruhe	344	51	36	3	5	3	7	18	4,0	11,0	11,8	12,0	
U Ulm	314	-	71	3	10	23	11	24	2,5	10,0	10,2	10,5	
U Augsburg	57	-	20	-	3	5	2	10	2,6	11,0	9,8	10,7	
U Bayreuth	34	-	4	-	-	-	4	-	0,5	10,5	11,2	10,5	
U Erlangen-Nürnberg	113	-	8	-	1	-	2	5	1,3	11,3	9,8	9,5	
LMU München	220	-	27	-	1	3	6	17	2,4	11,6	10,6	10,3	
TU München	163	-	35	-	3	2	8	22	2,4	11,6	10,5	11,0	
U Würzburg	75	-	6	1	1	2	2	-	1,8	9,5	9,3	-	
TU Berlin	300	-	27	1	1	1	3	21	3,9	12,9	11,9	12,3	
BTU Cottbus	37	-	6	-	1	4	-	1	0,8	9,5	10,0	11,3	
U Hamburg	111	-	26	4	8	4	4	6	2,6	9,3	10,2	10,6	
U Marburg	56	1	9	-	3	2	1	3	4,0	9,8	10,0	11,8	
U Rostock	81	-	21	-	-	4	6	11	3,4	11,2	11,3	12,0	
TU Braunschweig	127	-	25	-	2	8	8	7	1,7	10,3	10,8	10,9	
TU Clausthal	27	-	11	3	3	-	2	3	3,4	8,8	10,0	8,8	
U Bielefeld	95	-	23	1	2	3	6	11	4,3	10,9	12,2	10,7	
U Dortmund	284	-	32	-	-	-	2	30	3,0	13,2	12,4	11,6	
U Duisburg-Essen	99	-	9	-	-	-	-	9	2,8	13,8	10,3	12,7	
U Köln	175	2	14	1	2	2	4	5	2,3	10,5	11,0	8,0	
TU Kaiserslautern	131	-	8	-	4	1	3	-	1,8	9,0	9,8	10,3	
U Trier	120	-	20	-	-	1	3	16	1,9	11,9	12,2	11,6	
TU Chemnitz	92	29	14	1	1	7	2	3	1,5	9,7	12,2	11,3	
TU Dresden	219	45	22	-	-	2	4	16	2,1	12,1	11,6	11,9	
U Leipzig	205	37	25	3	2	1	1	18	3,7	11,8	13,2	11,3	
U Magdeburg	17	-	4	-	-	-	3	1	0,7	10,7	11,3	10,5	
U Jena	99	-	20	-	2	4	2	12	2,3	11,3	10,2	10,9	
...	
insgesamt	3.636	165	528	21	57	83	97	270	3,1	11,1	10,8	11,1	
in % kumuliert				4,0	14,8	30,5	48,9	100,0					

Master an U (Abs. vorausg.)	Studien- rende	Studien- anf.	Absolven- ten insg.	davon im ...					Fachsemester	Quartils- abstand	Median 2009	Median 2008	Median 2007
				≤ 2.	3.	4.	5.	≥ 6.					
U Bielefeld	30	39	6	-	-	4	1	1	1,1	3,8	-	-	
TU Kaiserslautern	1	2	5	-	-	-	-	5	3,1	8,5	8,0	8,0	
...	
insgesamt	84	96	15	-	1	6	1	7	4,3	4,5	7,2	4,3	
in % kumuliert				-	6,7	46,7	53,3	100,0					

III.1 Bioinformatik

Bachelor an Universitäten	Studie- rende	Studien- anf.	Absolven- ten insg.	davon im ...					Fachsemester	Quartils- abstand	Median 2009	Median 2008	Median 2007
				≤ 5.	6.	7.	8.	≥ 9.					
U Tübingen	84	28	24	1	22	-	1	-	0,5	5,5	5,5	-	
LMU München	132	58	11	-	3	6	2	-	1,0	6,4	6,0	6,0	
FU Berlin	226	98	27	-	13	2	5	7	2,6	6,3	5,7	7,2	
Jacobs U Bremen	10	3	4	-	4	-	-	-	0,5	5,5	5,5	5,5	
U Bielefeld	163	67	21	1	6	5	3	6	2,5	6,7	7,6	5,7	
U Saarbrücken	92	40	14	-	3	5	1	5	3,2	6,8	6,5	7,5	
...	
insgesamt	822	377	101	2	51	18	12	18	1,9	6,0	5,9	6,1	
in % kumuliert				2,0	52,5	70,3	82,2	100,0					

Diplom (U)	Studie- rende	Studien- anf.	Absolven- ten insg.	davon im ...				Fachsemester	Quartils- abstand	Median 2009	Median 2008	Median 2007
				≤ 8.	9.	10.	11.					
U Tübingen	144	-	45	-	1	4	3	37	3,6	12,4	13,1	12,3
LMU München	57	-	12	-	-	5	2	5	1,9	10,5	11,2	10,7
U Hamburg	4	-	5	3	1	-	1	-	4,1	5,5	5,5	5,4
U Frankfurt a.M.	98	-	16	-	1	5	3	7	2,4	10,7	10,5	11,0
U Halle	94	-	21	-	-	3	5	13	2,4	11,4	12,3	12,0
U Jena	103	-	16	-	1	3	6	6	1,7	10,7	10,1	10,2
...
insgesamt	500	-	115	3	4	20	20	68	2,9	11,4	11,4	11,3
in % kumuliert				2,6	6,1	23,5	40,9	100,0				

Master an U (Abs. vorausg.)	Studie- rende	Studien- anf.	Absolven- ten insg.	davon im ...					Fachsemester	Quartils- abstand	Median 2009	Median 2008	Median 2007
				≤ 2.	3.	4.	5.	≥ 6.					
FU Berlin	69	18	14	-	-	1	7	6	1,1	4,9	3,9	4,2	
U Hamburg	30	17	5	-	-	-	4	1	0,6	4,6	2,8	-	
U Bielefeld	22	6	6	-	-	-	4	2	2,1	4,8	5,2	5,3	
U Bonn	48	18	8	-	-	1	5	2	0,8	4,6	4,7	3,5	
U Saarbrücken	48	23	9	-	1	3	1	4	3,3	4,5	4,3	3,6	
...	
insgesamt	260	117	45	-	1	5	22	17	1,5	4,8	4,2	3,8	
in % kumuliert					2,2	13,3	62,2	100,0					

III.2 Computer- und Kommunikationstechniken

Bachelor an Universitäten	Studie- rende	Studien- anf.	Absolven- ten insg.	davon im ...					Fachsemester	Quartils- abstand	Median 2009	Median 2008	Median 2007
				≤ 5.	6.	7.	8.	≥ 9.					
U Passau	149	40	22	-	15	4	3	-	1,0	5,7	5,5	-	
U Hildesheim	120	25	39	8	8	9	3	11	3,1	6,4	7,5	6,2	
insgesamt	269	65	61	8	23	13	6	11	2,0	6,0	7,4	6,2	
in % kumuliert				13,1	50,8	72,1	82,0	100,0					

Master an U (Abs. vorausg.)	Studie- rende	Studien- anf.	Absolven- ten insg.	davon im ...					Fachsemester	Quartils- abstand	Median 2009	Median 2008	Median 2007
				≤ 2.	3.	4.	5.	≥ 6.					
U Hildesheim	69	42	17	1	-	6	4	6	2,3	4,4	5,4	5,5	
RWTH Aachen	65	26	14	-	-	1	5	8	1,1	5,1	5,3	5,7	
...	
insgesamt	148	74	31	1	-	7	9	14	1,7	4,8	5,3	5,6	
in % kumuliert				3,2	3,2	25,8	54,8	100,0					

III.3 Informatik

Bachelor an U (Zwei-Fach-BA)	Studie- rende	Studien- anf.	Absolven- ten insg.	davon im ...					Fachsemester	Quartils- abstand	Median 2009	Median 2008	Median 2007
				≤ 5.	6.	7.	8.	≥ 9.					
HU Berlin	45	9	4	1	2	-	1	-	1,0	5,5	-	-	
...	
insgesamt	101	45	8	4	2	-	2	-	1,7	5,0	6,0	7,3 *	
in % kumuliert				50,0	75,0	75,0	100,0	100,0					

* Median Bachelor an U einschl. Zwei-Fach-BA

Bachelor an Universitäten	Studie- rende	Studien- anf.	Absolven- ten insg.	davon im ... ≤ 5.	6.	7.	8.	≥ 9.	Quartils- abstand	Median 2009	Median 2008	Median 2007
U Freiburg	259	93	51	2	16	11	13	9	2,0	6,7	7,0	6,7
U Heidelberg	149	45	14	1	-	5	1	7	2,4	8,0	6,0	5,8
U Karlsruhe	702	427	31	1	5	14	8	3	1,3	6,7	6,7	-
U Konstanz	156	32	12	1	1	1	5	4	1,5	7,6	7,0	7,1
U Ulm	120	67	6	-	2	1	3	-	1,8	7,0	6,5	5,9
U Augsburg	276	106	42	8	1	2	7	24	2,7	8,4	6,0	7,7
U Bamberg	52	21	7	-	1	-	5	1	0,7	7,5	6,5	-
U Bayreuth	75	27	11	1	5	4	-	1	1,2	5,9	6,8	6,9
TU München	564	184	88	5	44	15	19	5	1,7	5,9	5,5	7,8
U Passau	124	55	21	-	7	3	7	4	2,1	7,1	6,3	8,0
FU Berlin	453	209	13	1	5	4	-	3	1,5	6,1	6,0	6,6
BTU Cottbus	74	28	13	-	2	4	3	4	2,4	7,2	7,8	8,7
U Potsdam	493	263	81	-	55	13	7	6	1,1	5,7	5,9	6,4
U Bremen	308	155	18	-	5	5	3	5	2,4	6,8	7,8	8,7
Jacobs U Bremen	102	34	36	4	31	1	-	-	0,6	5,5	5,5	5,5
U Hamburg	343	148	25	2	6	3	5	9	4,0	7,3	20,5	18,5
TU Darmstadt	939	381	83	2	18	13	21	29	2,7	7,4	6,2	5,6
U Frankfurt a.M.	259	129	9	2	4	3	-	-	1,2	5,6	4,8	-
U Kassel	427	149	12	-	-	1	6	5	1,7	7,8	6,0	7,5
U Marburg	180	97	8	-	2	4	2	-	1,0	6,5	7,0	-
TU Braunschweig	239	85	8	-	5	-	3	-	1,9	5,8	-	-
U Göttingen	154	46	11	1	1	2	-	7	6,9	11,2	6,8	6,5
U Hannover	396	96	42	-	6	8	6	22	2,9	8,1	8,1	6,9
U Lüneburg	27	-	5	-	3	2	-	-	1,0	5,8	5,5	-
U Oldenburg	157	42	24	-	13	4	4	3	1,8	5,9	7,0	6,5
RWTH Aachen	553	310	26	-	26	-	-	-	0,5	5,5	-	-
U Bielefeld	258	91	47	-	16	14	16	1	1,6	6,5	5,7	5,5
U Düsseldorf	487	105	65	5	6	10	8	36	3,6	8,3	8,9	7,2
U Duisburg-Essen	411	68	41	-	2	7	4	28	5,1	9,1	7,9	8,7
FernU Hagen	2.204	774	43	3	1	2	1	36	5,2	10,5	12,2	11,5
U Münster	175	76	5	-	5	-	-	-	0,5	5,5	-	-
U Paderborn	807	148	138	-	3	15	12	108	6,5	10,6	10,7	10,0
TU Kaiserslautern	288	133	26	-	3	12	6	5	1,5	6,8	6,4	5,5
U Koblenz-Landau	273	117	5	-	4	-	1	-	0,6	5,6	6,5	6,5
U Mainz	285	76	21	3	2	3	1	12	3,7	8,3	7,8	8,8
U Saarbrücken	392	92	65	5	8	16	9	27	2,6	7,4	7,5	7,8
TU Dresden	75	37	7	-	-	-	1	6	3,5	10,5	8,0	8,0
U Leipzig	297	74	38	-	7	4	5	22	4,1	8,8	7,6	7,8
U Kiel	375	305	5	-	-	1	2	2	2,6	7,8	5,3	6,0
U Lübeck	295	103	23	-	2	-	11	10	2,2	7,9	7,0	7,3
...
insgesamt	16.674	6.757	1.245	48	335	211	207	444	3,3	7,1	7,5	7,3*
in % kumuliert				3,9	30,8	47,7	64,3	100,0				

* Median Bachelor an U einschl. Zwei-Fach-BA

Diplom (FH)	Studie- rende	Studien- anf.	Absolven- ten insg.	davon im ... ≤ 8.	9.	10.	11.	≥ 12.	Quartils- abstand	Median 2009	Median 2008	Median 2007
U Lüneburg	28	-	5	-	-	-	1	4	0,8	11,5	9,8	8,8
in % kumuliert									20,0	100,0		

Diplom (U)	Studie- rende	Studien- anf.	Absolven- ten insg.	davon im ... ≤ 8.	9.	10.	11.	≥ 12.	Quartils- abstand	Median 2009	Median 2008	Median 2007
U Freiburg	143	-	62	-	1	-	14	47	3,5	12,6	12,6	12,6
U Karlsruhe	1.890	-	323	4	8	29	52	230	4,3	12,5	12,3	11,8
U Stuttgart	676	130	70	2	6	5	10	47	3,8	12,5	13,0	12,7
U Tübingen	346	40	55	1	1	1	4	48	3,9	12,9	13,2	12,8
U Ulm	265	-	63	1	2	11	4	45	5,8	12,7	12,5	12,3
U Augsburg	171	-	70	2	4	16	5	43	3,5	11,6	11,8	10,7
U Erlangen-Nürnberg	319	-	79	-	1	7	14	57	2,3	12,2	11,7	11,8
LMU München	238	-	50	1	2	3	6	38	2,6	12,5	12,4	11,9
TU München	358	-	150	1	1	11	26	111	3,7	12,5	12,4	11,8
U Bundeswehr München	75	-	34	34	-	-	-	-	0,9	7,2	6,9	7,0
U Passau	104	-	51	-	3	6	8	34	3,3	12,1	11,2	11,6
U Würzburg	168	-	59	4	3	6	12	34	2,1	11,3	11,5	11,5
FU Berlin	502	-	63	-	3	2	2	56	4,1	14,4	13,3	14,0
TU Berlin	975	2	155	5	13	11	16	110	6,1	13,5	13,5	12,8
HU Berlin	921	105	85	-	3	3	9	70	5,4	13,6	13,6	13,2
BTU Cottbus	164	40	25	-	-	-	4	21	6,8	15,2	13,6	15,3
U Potsdam	245	-	26	-	1	1	6	18	4,2	12,8	13,1	12,1
U Bremen	813	83	119	-	3	15	24	77	3,5	12,1	11,9	11,8
U Hamburg	416	-	64	-	-	3	13	48	4,8	13,5	15,9	14,9
TU Darmstadt	347	-	122	1	3	15	10	93	3,8	12,9	11,4	12,2
U Frankfurt a.M.	355	-	50	2	2	3	3	40	5,3	14,1	13,9	14,0
U Marburg	189	-	35	-	1	3	4	27	3,0	12,6	11,8	11,5
U Rostock	181	-	33	1	-	2	10	20	3,2	11,9	12,3	12,7
TU Braunschweig	308	1	48	-	-	3	1	44	4,0	15,0	13,4	12,2

noch: Diplom (U)	Studie- rende	Studien- anf.	Absolven- ten insg.	davon im ...			Fachsemester			Quartils- abstand	Median 2009	Median 2008	Median 2007
				≤ 8.	9.	10.	11.	≥ 12.					
TU Clausthal	96	-	17	-	1	1	-	15	3,9	13,5	12,5	12,5	
U Oldenburg	209	-	79	13	12	12	10	32	4,3	10,3	9,8	10,2	
RWTH Aachen	1.055	1	194	1	1	12	26	154	4,5	14,2	12,9	12,6	
U Bielefeld	198	-	47	-	1	3	7	36	2,8	12,3	11,4	12,0	
U Bonn	791	-	115	1	4	17	8	85	7,0	14,0	14,9	13,7	
U Dortmund	1.178	-	166	-	1	6	9	150	6,0	16,1	14,4	12,8	
FernU Hagen	1.061	19	22	1	-	-	-	21	7,6	18,5	14,3	15,3	
U Münster	355	-	51	1	-	5	7	38	2,3	12,0	11,4	10,3	
U Paderborn	256	-	77	-	-	-	4	73	4,2	14,4	13,6	12,8	
TU Kaiserslautern	89	-	45	-	-	1	12	32	1,9	12,0	11,6	11,3	
U Koblenz-Landau	546	1	96	1	3	4	13	75	3,5	12,8	12,5	12,2	
U Trier	201	-	19	-	-	2	1	16	4,3	14,3	13,3	12,3	
TU Chemnitz	178	30	23	-	1	3	3	16	3,0	12,2	12,3	12,4	
TU Dresden	714	109	83	4	-	6	10	63	3,3	12,7	12,6	12,0	
U Leipzig	277	-	50	-	1	6	5	38	3,8	13,3	12,8	12,8	
U Halle	85	-	8	-	-	-	-	8	3,0	13,5	12,9	12,5	
U Magdeburg	185	-	34	1	-	2	6	25	5,7	15,3	12,8	12,9	
U Kiel	288	-	25	-	1	2	4	18	5,1	14,5	13,8	13,3	
U Lübeck	174	-	14	-	-	2	-	12	4,3	11,8	10,8	11,7	
TU Ilmenau	292	-	65	-	-	3	11	51	3,6	13,8	13,2	12,6	
U Jena	228	-	45	2	1	4	7	31	3,2	12,5	12,1	12,6	
...	
insgesamt	18.660	562	3.170	85	88	247	400	2.350	4,4	12,9	12,6	12,2	
in % kumuliert				2,7	5,5	13,2	25,9	100,0					

Diplom I (U-GH)	Studie- rende	Studien- anf.	Absolven- ten insg.	davon im ...			Fachsemester			Quartils- abstand	Median 2009	Median 2008	Median 2007
				≤ 8.	9.	10.	11.	≥ 12.					
U Kassel	83	1	11	-	-	1	2	8	2,7	12,8	9,2	8,8	
FernU Hagen	346	-	15	-	-	-	2	13	2,9	17,6	14,3	17,0	
...	
insgesamt	436	1	27	-	-	1	4	22	6,3	14,5	10,1	9,3	
in % kumuliert				-	-	3,7	18,5	100,0					

Lehramt Gymnasien	Studie- rende	Studien- anf.	Absolven- ten insg.	davon im ...			Fachsemester			Quartils- abstand	Median 2009	Median 2008	Median 2007
				≤ 8.	9.	10.	11.	≥ 12.					
U Bayreuth	18	3	9	2	4	2	-	1	1,3	8,6	-	8,5	
U Erlangen-Nürnberg	29	11	9	9	-	-	-	-	0,8	1,4	8,5	1,5	
LMU München	87	38	16	4	6	1	2	3	8,5	8,7	10,5	1,5	
TU München	20	18	10	6	-	1	2	1	8,6	7,5	9,0	1,6	
U Passau	52	11	6	-	1	2	2	1	1,5	10,0	9,3	8,0	
U Gießen	19	2	4*	2	1	-	-	-	0,9	7,8	9,3	12,5	
U Greifswald	9	-	4	-	-	1	2	1	1,0	10,5	11,5	-	
U Wuppertal	16	4	8	8	-	-	-	-	0,7	3,7	3,5	-	
TU Dresden	8	4	11	8	3	-	-	-	2,7	5,8	7,5	4,0	
U Magdeburg	7	3	6	6	-	-	-	-	0,9	6,3	-	-	
...	
insgesamt	593	175	115*	59	18	12	9	15	5,5	7,7	8,3	2,5	
in % kumuliert				52,2	68,1	78,8	86,7	100,0					

* darunter Fälle ohne Angabe des Fachsemesters

Lehramt Haupt- u. Realschulen/Unter- u. Mittelstufe Gymn.	Studie- rende	Studien- anf.	Absolven- ten insg.	davon im ...			Fachsemester			Quartils- abstand	Median 2009	Median 2008	Median 2007
				≤ 6.	7.	8.	9.	≥ 10.					
U Magdeburg	5	3	4	3	-	1	-	-	0,7	4,7	-	-	
...	
insgesamt	7	4	4	3	-	1	-	-	0,7	4,7	-	-	
in % kumuliert				75,0	75,0	100,0	100,0	100,0					

Lehramt Mittel- stufe/S I	Studie- rende	Studien- anf.	Absolven- ten insg.	davon im ...			Fachsemester			Quartils- abstand	Median 2009	Median 2008	Median 2007
				≤ 6.	7.	8.	9.	≥ 10.					
TU Dresden	1	1	14	14	-	-	-	-	0,5	3,5	-	-	
in % kumuliert				100,0	100,0	100,0	100,0	100,0					

Lehramt Oberstufe/ S II, allgemein- bildende Schulen	Studie- rende	Studien- anf.	Absolven- ten insg.	davon im ...			Fachsemester			Quartils- abstand	Median 2009	Median 2008	Median 2007
				≤ 8.	9.	10.	11.	≥ 12.					
RWTH Aachen	5	-	4	-	-	1	1	2	5,0	11,0	8,8	-	
...	
insgesamt	27	-	12	2	-	3	1	6	5,3	11,0	10,4	9,9	
in % kumuliert				16,7	16,7	41,7	50,0	100,0					

Lehramt Real- schulen	Studie- rende	Studien- anf.	Absolven- ten insg.	davon im ...					Fachsemester	Quartils- abstand	Median 2009	Median 2008	Median 2007
				≤ 6.	7.	8.	9.	≥ 10.					
U Erlangen-Nürnberg	15	6	4	-	2	1	1	-	1,5	7,0	8,0	6,0	
U Passau	19	5	5	1	-	2	1	1	1,6	7,8	7,0	7,0	
...	
insgesamt	84	31	21	9	3	4	2	3	5,1	6,5	7,1	5,7	
in % kumuliert				42,9	57,1	76,2	85,7	100,0					

Master an U (Abs. vorausg.)	Studie- rende	Studien- anf.	Absolven- ten insg.	davon im ...					Fachsemester	Quartils- abstand	Median 2009	Median 2008	Median 2007
				≤ 2.	3.	4.	5.	≥ 6.					
U Freiburg	115	61	19	-	-	2	5	12	1,4	5,3	4,8	5,5	
U Heidelberg	33	18	11	1	-	2	2	6	2,2	5,2	4,6	3,5	
U Konstanz	50	18	20	-	-	2	9	9	1,3	4,9	5,3	4,8	
U Ulm	30	14	9	-	-	4	2	3	1,8	4,3	3,7	3,9	
U Augsburg	89	35	61	2	4	29	22	4	1,2	3,8	4,4	4,1	
U Erlangen-Nürnberg	68	31	8	-	2	2	4	-	1,5	4,0	3,8	3,9	
TU München	235	128	45	-	1	15	18	11	1,3	4,4	4,3	4,2	
FU Berlin	51	33	7	-	1	-	-	6	2,3	6,5	5,0	5,5	
TU Berlin	156	58	6	-	1	-	4	1	0,8	4,5	-	-	
U Potsdam	160	67	62	-	6	24	18	14	1,5	4,1	4,4	4,0	
Jacobs U Bremen	19	12	6	1	-	4	1	-	0,8	3,5	3,6	3,8	
TU Darmstadt	126	73	34	1	5	8	9	11	2,0	4,3	4,6	4,5	
U Kassel	27	18	11	2	3	6	-	-	1,3	3,1	1,0	0,5	
TU Braunschweig	56	20	12	-	-	-	-	12	2,5	7,5	-	-	
U Göttingen	63	12	25	1	2	9	8	5	1,5	4,1	4,7	3,9	
U Hannover	97	13	31	-	1	7	12	11	1,6	4,6	4,7	4,6	
U Oldenburg	9	4	5	3	2	-	-	-	1,3	1,8	2,8	3,3	
U Osnabrück	21	8	7	-	-	2	3	2	1,3	4,5	-	-	
RWTH Aachen	95	27	24	-	-	7	6	11	1,8	4,8	4,6	5,0	
U Bielefeld	44	29	7	-	-	5	2	-	0,8	3,7	-	-	
U Düsseldorf	69	34	20	3	7	6	2	2	1,5	3,0	3,6	2,8	
U Duisburg-Essen	108	36	36	-	1	8	6	21	3,3	6,1	5,1	5,2	
FernU Hagen	938	404	60	1	2	5	6	46	2,3	5,9	5,6	4,7	
U Paderborn	103	72	12	-	-	3	4	5	2,0	4,8	3,2	3,8	
TU Kaiserslautern	62	38	9	-	-	2	2	5	1,8	5,2	4,0	7,5	
U Saarbrücken	180	104	59	15	14	10	10	10	2,5	3,1	3,2	3,0	
TU Chemnitz	4	6	-	-	-	-	-	-	-	-	-	-	
U Leipzig	84	40	15	-	-	2	4	9	1,7	5,3	4,8	5,0	
U Magdeburg	61	9	21	-	-	1	3	17	2,1	5,8	5,2	5,8	
...	
insgesamt	3.474	1.669	696	33	54	177	178	254	2,2	4,5	4,3	4,2	
in % kumuliert				4,7	12,5	37,9	63,5	100,0					

Master an U (ohne vorausg. Abs.)	Studie- rende	Studien- anf.	Absolven- ten insg.	davon im ...					Fachsemester	Quartils- abstand	Median 2009	Median 2008	Median 2007
				≤ 2.	3.	4.	5.	≥ 6.					
U Bremen	27	6	6	-	-	-	2	4	0,9	5,3	-	-	
in % kumuliert				-	-	-	33,3	100,0					

III.4 Ingenieurinformatik/Technische Informatik

Bachelor an Universitäten	Studie- rende	Studien- anf.	Absolven- ten insg.	davon im ...					Fachsemester	Quartils- abstand	Median 2009	Median 2008	Median 2007
				≤ 5.	6.	7.	8.	≥ 9.					
TU Hamburg-Harburg	150	67	9	-	2	1	1	5	2,7	8,2	8,8	6,9	
U Rostock	8	-	4	-	-	4	-	-	0,5	6,5	6,4	5,7	
U Bochum	419	84	53	3	4	16	2	28	3,3	8,1	6,9	6,0	
U Duisburg-Essen	271	132	15	1	-	3	3	8	3,2	8,5	7,3	7,0	
...	
insgesamt	1.413	565	85	4	9	25	6	41	3,1	7,8	7,0	6,5	
in % kumuliert				4,7	15,3	44,7	51,8	100,0					

Diplom (FH)	Studie- rende	Studien- anf.	Absolven- ten insg.	davon im ...					Fachsemester	Quartils- abstand	Median 2009	Median 2008	Median 2007
				≤ 8.	9.	10.	11.	≥ 12.					
U Lüneburg	18	-	15	4	3	3	-	5	3,5	9,2	9,1	8,6	
in % kumuliert				26,7	46,7	66,7	66,7	100,0					

Diplom (U)	Studie- rende	Studien- anf.	Absolven- ten insg.	davon im ...					Fachsemester	Quartils- abstand	Median 2009	Median 2008	Median 2007
				≤ 8.	9.	10.	11.	≥ 12.					
U Mannheim	57	-	21	-	6	9	4	2	1,3	9,5	11,2	11,0	
U Stuttgart	358	90	52	1	5	8	13	25	2,0	10,9	11,1	10,8	
TU Berlin	396	1	71	-	2	3	5	61	4,7	13,8	12,8	13,3	
TU Hamburg-Harburg	241	-	62	-	1	8	11	42	4,6	12,8	11,9	11,7	
U Hannover	63	13	9	-	-	1	2	6	5,3	11,8	10,7	-	
RWTH Aachen	202	-	5	-	1	1	-	3	5,5	13,5	10,8	-	
U Dortmund	187	-	27	-	-	-	6	21	4,8	12,8	13,0	13,0	
U Duisburg-Essen	415	-	44	3	2	2	10	27	2,6	11,6	11,2	10,8	
U Paderborn	129	1	21	-	1	-	3	17	2,5	12,7	11,8	12,6	
U Siegen	280	-	48	1	2	1	10	34	4,7	12,9	13,2	12,6	
TU Kaiserslautern	34	-	10	-	-	-	-	10	1,5	12,8	13,4	12,5	
TU Chemnitz	180	-	28	-	1	-	1	26	2,5	14,2	12,7	11,7	
TU Bergakad. Freiberg	62	2	15	-	-	1	2	12	2,4	12,2	11,3	11,0	
U Magdeburg	30	-	9	-	-	1	4	4	2,1	10,9	13,0	10,9	
...	
insgesamt	2.710	107	429	5	23	36	71	294	4,0	12,4	12,0	11,8	
in % kumuliert				1,2	6,5	14,9	31,5	100,0					

Diplom I (U-GH)	Studie- rende	Studien- anf.	Absolven- ten insg.	davon im ...					Fachsemester	Quartils- abstand	Median 2009	Median 2008	Median 2007
				≤ 8.	9.	10.	11.	≥ 12.					
U Siegen	51	-	9	-	1	1	1	6	7,1	14,5	12,8	15,5	
...	
insgesamt	54	-	9	-	1	1	1	6	7,1	14,5	12,8	15,5	
in % kumuliert				-	11,1	22,2	33,3	100,0					

Master an U (Abs. vorausg.)	Studie- rende	Studien- anf.	Absolven- ten insg.	davon im ...					Fachsemester	Quartils- abstand	Median 2009	Median 2008	Median 2007
				≤ 2.	3.	4.	5.	≥ 6.					
U Erlangen-Nürnberg	-	3	11	-	-	7	2	2	1,2	3,8	-	-	
TU Braunschweig	39	7	9	-	-	1	8	4,3	7,5	4,6	6,3		
U Bochum	74	44	18	-	5	2	4	7	2,6	4,5	4,5	2,5	
U Duisburg-Essen	120	33	35	-	-	3	7	25	3,0	6,5	5,8	5,4	
...	
insgesamt	279	110	76	-	5	12	15	44	2,8	5,5	5,3	5,5	
in % kumuliert				-	6,6	22,4	42,1	100,0					

III.5 Medieninformatik

Bachelor an Universitäten	Studie- rende	Studien- anf.	Absolven- ten insg.	davon im ...					Fachsemester	Quartils- abstand	Median 2009	Median 2008	Median 2007
				≤ 5.	6.	7.	8.	≥ 9.					
U Bremen	178	48	33	1	10	2	8	12	3,7	7,4	7,4	8,1	
U Bielefeld	86	21	19	-	9	3	3	4	2,2	6,2	5,8	5,4	
U Duisburg-Essen	591	244	64	1	24	22	7	10	1,5	6,3	5,9	5,7	
TU Dresden	152	89	5	-	1	1	-	3	3,6	9,3	11,3	10,5	
Bauhaus-U Weimar	160	53	16	-	2	2	4	8	1,8	8,0	8,8	-	
...	
insgesamt	1.658	722	137	2	46	30	22	37	2,5	6,7	6,5	5,8	
in % kumuliert				1,5	35,0	56,9	73,0	100,0					

Diplom (U)	Studie- rende	Studien- anf.	Absolven- ten insg.	davon im ...					Fachsemester	Quartils- abstand	Median 2009	Median 2008	Median 2007
				≤ 8.	9.	10.	11.	≥ 12.					
U Ulm	196	-	56	3	5	8	8	32	3,2	11,4	11,4	10,6	
LMU München	260	-	24	1	-	10	5	8	2,2	10,2	10,5	11,1	
TU Dresden	699	133	99	-	2	6	12	79	2,7	12,6	12,4	11,4	
U Magdeburg	130	-	28	-	-	4	24	4,2	12,8	12,3	12,8		
Bauhaus-U Weimar	37	-	12	-	-	-	12	1,3	12,8	12,3	-		
...	
insgesamt	1.323	133	219	4	7	24	29	155	2,8	11,7	11,7	11,3	
in % kumuliert				1,8	5,0	16,0	29,2	100,0					

Lehramt Grund- schulen	Studie- rende	Studien- anf.	Absolven- ten insg.	davon im ...					Fachsemester	Quartils- abstand	Median 2009	Median 2008	Median 2007
				≤ 6.	7.	8.	9.	≥ 10.					
U Regensburg	-	-	4	3	-	-	1	-	4,5	1,0	4,5	8,0	
...	
insgesamt	-	-	5	4	-	-	1	-	4,3	0,8	4,5	6,0	
in % kumuliert				80,0	80,0	80,0	100,0	100,0					

Lehramt Real- schulen	Studie- rende	Studien- anf.	Absolven- ten insg.	davon im ...					Fachsemester	Quartils- abstand	Median 2009	Median 2008	Median 2007
				≤ 6.	7.	8.	9.	≥ 10.					
U Erlangen-Nürnberg	-	-	4	2	-	-	-	2	7,0	4,0	-	-	
U Regensburg	-	-	8	7	1	-	-	-	1,7	4,0	2,6	2,5	
...	
insgesamt	-	-	12	9	1	-	-	2	2,0	4,0	2,5	2,5	
in % kumuliert				75,0	83,3	83,3	83,3	100,0					

Master an U (Abs. vorausg.)	Studie- rende	Studien- anf.	Absolven- ten insg.	davon im ...					Fachsemester	Quartils- abstand	Median 2009	Median 2008	Median 2007
				≤ 2.	3.	4.	5.	≥ 6.					
U Bremen	-	-	5	-	-	2	1	2	1,8	4,5	5,7	5,3	
RWTH Aachen	111	30	37	-	-	7	15	15	1,7	4,8	5,2	4,6	
U Duisburg-Essen	58	28	14	-	-	6	1	7	3,0	5,0	4,7	4,9	
U Magdeburg	11	4	6	-	-	1	2	3	1,5	5,0	5,5	3,8	
...	
insgesamt	223	82	63	-	-	16	19	28	2,1	4,8	5,2	4,8	
in % kumuliert						25,4	55,6	100,0					

Master an U (ohne vorausg. Abs.)	Studie- rende	Studien- anf.	Absolven- ten insg.	davon im ...					Fachsemester	Quartils- abstand	Median 2009	Median 2008	Median 2007
				≤ 2.	3.	4.	5.	≥ 6.					
U Bremen	40	13	11	-	-	5	-	6	3,6	5,2	-	-	
in % kumuliert						45,5	45,5	100,0					

III.6 Medizinische Informatik

Diplom (U)	Studie- rende	Studien- anf.	Absolven- ten insg.	davon im ...					Fachsemester	Quartils- abstand	Median 2009	Median 2008	Median 2007
				≤ 8.	9.	10.	11.	≥ 12.					
TU Hamburg-Harburg	23	-	12	-	-	2	2	8	1,3	11,3	12,0	11,3	
...	
insgesamt	180	-	15	-	-	3	3	9	1,6	11,3	10,5	11,0	
in % kumuliert						20,0	40,0	100,0					

III.7 Wirtschaftsinformatik

Bachelor an Universitäten	Studie- rende	Studien- anf.	Absolven- ten insg.	davon im ...					Fachsemester	Quartils- abstand	Median 2009	Median 2008	Median 2007
				≤ 5.	6.	7.	8.	≥ 9.					
U Mannheim	255	153	20	-	20	-	-	-	0,5	5,5	-	-	
U Stuttgart	115	34	21	-	16	3	1	1	0,7	5,7	7,4	6,0	
U Bamberg	106	48	4	-	-	2	1	1	1,5	7,0	7,5	-	
TU München	361	139	30	1	6	9	10	4	1,6	6,9	-	6,0	
U Passau	71	26	9	1	4	2	2	-	1,6	5,9	6,0	5,7	
U Regensburg	172	70	32	1	27	4	-	-	0,6	5,6	5,5	-	
U Würzburg	113	57	15	-	4	8	2	1	1,0	6,4	5,8	6,6	
TU Darmstadt	270	91	4	1	2	-	1	-	1,0	5,5	-	-	
Frankfurt School	79	23	14	-	-	14	-	-	0,5	6,5	6,5	-	
U Rostock	163	102	7	-	-	-	2	5	2,5	9,8	8,0	8,3	
U Göttingen	146	56	21	-	9	8	4	-	1,3	6,2	5,5	-	
U Lüneburg	62	-	25	1	8	13	3	-	1,1	6,3	5,5	-	
U Oldenburg	112	76	13	-	13	-	-	-	0,5	5,5	6,5	-	
U Osnabrück	63	15	10	1	5	2	-	2	1,5	5,8	6,5	6,6	
U Duisburg-Essen	497	167	19	-	4	4	10	1	1,4	7,2	3,5	-	
U Münster	391	104	42	-	36	3	-	3	0,6	5,6	5,9	9,4	
U Paderborn	302	89	30	1	4	13	11	1	1,2	6,8	5,8	6,5	
U Koblenz-Landau	355	103	15	1	6	7	1	-	1,1	6,1	7,0	6,3	
TU Chemnitz	88	40	4	-	4	-	-	-	0,5	5,5	-	-	
U Leipzig	134	52	11	-	11	-	-	-	0,5	5,5	-	-	
...	
insgesamt	6.354	2.982	353	12	182	92	48	19	1,4	5,9	6,1	6,9	
in % kumuliert				3,4	55,0	81,0	94,6	100,0					

Diplom (FH)	Studie- rende	Studien- anf.	Absolven- ten insg.	davon im ...					Fachsemester	Quartils- abstand	Median 2009	Median 2008	Median 2007
				≤ 8.	9.	10.	11.	≥ 12.					
U Lüneburg	113	-	58	3	8	13	13	21	2,7	10,4	10,4	10,5	
in % kumuliert				5,2	19,0	41,4	63,8	100,0					

Diplom (U)	Studie- rende	Studien- anf.	Absolven- ten insg.	davon im ...					Fachsemester	Quartils- abstand	Median 2009	Median 2008	Median 2007
				≤ 8.	9.	10.	11.	≥ 12.					
U Mannheim	303	1	82	2	14	9	15	42	3,7	11,1	9,8	11,1	
U Bamberg	116	-	54	1	4	16	11	22	2,2	10,5	10,8	10,8	
U Erlangen-Nürnberg	96	-	26	-	4	3	5	14	2,4	11,1	10,3	10,8	
U Bundeswehr München	40	-	23	23	-	-	-	-	1,0	7,2	6,8	7,3	
U Regensburg	75	-	64	4	12	29	14	5	1,2	9,6	9,5	8,8	
U Hamburg	210	-	29	2	3	5	4	15	3,1	11,1	11,3	11,6	
TU Darmstadt	325	-	52	1	1	5	12	33	2,5	11,6	10,9	11,7	
U Rostock	58	-	15	-	-	-	4	11	2,2	11,9	11,3	11,5	
TU Braunschweig	257	-	45	-	-	1	8	36	4,4	12,9	14,5	12,9	
TU Clausthal	111	-	24	-	-	2	1	21	3,0	13,3	12,6	9,6	
U Göttingen	70	-	20	-	2	10	3	5	1,7	9,8	9,9	9,7	
U Duisburg-Essen	264	-	59	-	6	3	8	42	3,1	11,8	11,7	11,8	
U Köln	310	-	52	2	2	3	14	31	4,6	12,3	11,9	12,7	
U Münster	192	-	31	1	2	6	10	12	2,6	10,7	10,8	11,3	
U Paderborn	221	-	87	1	5	24	14	43	2,9	11,0	11,1	10,9	
U Siegen	200	6	28	-	1	3	6	18	3,3	11,6	11,7	11,2	
U Trier	86	-	16	-	-	3	3	10	2,2	11,5	11,4	10,7	
TU Chemnitz	90	-	25	1	-	1	1	22	2,9	13,3	12,5	12,5	
U Leipzig	81	-	23	-	1	1	4	17	1,9	11,7	11,4	11,4	
U Halle	125	-	21	-	-	1	-	20	3,1	14,7	13,0	12,5	
U Magdeburg	102	-	26	-	1	1	3	21	3,4	13,0	12,9	12,2	
TU Ilmenau	158	-	48	-	-	1	11	36	3,0	12,4	12,5	11,8	
U Jena	100	-	22	-	1	7	8	6	1,5	10,4	10,5	9,9	
...	
insgesamt	3.591	8	872	38	59	134	159	482	3,2	11,3	11,2	11,4	
in % kumuliert				4,4	11,1	26,5	44,7	100,0					

Diplom I (U-GH)	Studie- rende	Studien- anf.	Absolven- ten insg.	davon im ...					Fachsemester	Quartils- abstand	Median 2009	Median 2008	Median 2007
				≤ 8.	9.	10.	11.	≥ 12.					
U Duisburg-Essen	41	-	14	-	-	1	3	10	12,7	13,0	18,0	13,0	
U Siegen	28	-	11	-	-	1	1	10	4,5	15,5	9,0	13,0	
insgesamt	69	-	25	-	-	1	4	20	6,8	14,5	17,7	13,0	
in % kumuliert						4,0	20,0	100,0					

Magister	Studie- rende	Studien- anf.	Absolven- ten insg.	davon im ...					Fachsemester	Quartils- abstand	Median 2009	Median 2008	Median 2007
				≤ 9.	10.	11.	12.	≥ 13.					
RWTH Aachen	17	-	4*	2	1	-	-	-	4,5	7,5	-	6,5	
...	
insgesamt	17	-	5*	3	1	-	-	-	3,0	7,0	-	9,5	
in % kumuliert				75,0	100,0	100,0	100,0	100,0					

* darunter Fälle ohne Angabe des Fachsemesters

Master an U (Abs. vorausg.)	Studie- rende	Studien- anf.	Absolven- ten insg.	davon im ...					Fachsemester	Quartils- abstand	Median 2009	Median 2008	Median 2007
				≤ 2.	3.	4.	5.	≥ 6.					
U Bamberg	204	61	26	-	2	4	4	16	4,0	6,2	5,5	6,7	
TU München	62	27	21	-	1	12	5	3	1,2	3,8	3,9	3,6	
HU Berlin	43	21	11	-	-	1	4	6	2,8	5,5	4,6	4,0	
U Hamburg	27	-	9	-	-	2	1	6	11,5	6,5	3,8	8,5	
U Rostock	16	3	5	-	-	1	1	3	1,6	5,3	6,0	4,0	
U Göttingen	81	26	8	-	-	-	2	6	3,0	6,0	5,5	5,8	
U Osnabrück	9	4	8	-	6	2	-	-	0,7	2,7	1,3	2,0	
U Duisburg-Essen	11	7	15	-	-	-	1	14	0,8	6,4	3,5	2,0	
U Münster	-	14	38	-	-	-	-	38	2,9	10,8	11,7	11,2	
U Koblenz-Landau	59	16	17	1	-	4	3	9	2,0	5,1	4,0	4,3	
...	
insgesamt	671	327	168	2	10	28	23	105	4,8	6,1	4,6	5,1	
in % kumuliert				1,2	7,1	23,8	37,5	100,0					

IV.1 Physik

Bachelor an U (Zwei-Fach-BA)	Studie- rende	Studien- anf.	Absolven- ten insg.	davon im ...					Quartils- abstand	Median 2009	Median 2008	Median 2007
			≤ 5.	6.	7.	8.	≥ 9.					
HU Berlin	8	1	27	-	24	1	2	-	0,6	5,6	5,5	-
TU Braunschweig	36	20	5	-	5	-	-	-	0,5	5,5	-	-
U Hannover	34	5	7	-	4	2	1	-	1,2	5,9	5,5	5,5
U Hildesheim	12	3	8	-	4	1	1	2	2,5	6,0	5,5	-
U Oldenburg	30	10	6	-	6	-	-	-	0,5	5,5	-	6,8
U Osnabrück	35	17	5	1	2	-	1	1	2,6	5,8	5,0	5,2
U Bielefeld	229	130	20	-	12	6	2	-	1,1	5,8	5,6	5,3
...
insgesamt	489	237	90	1	63	13	10	3	0,9	5,7	5,5	5,8 *
in % kumuliert				1,1	71,1	85,6	96,7	100,0				

* Median Bachelor an U einschl. Zwei-Fach-BA

Bachelor an Universitäten	Studie- rende	Studien- anf.	Absolven- ten insg.	davon im ...			Fachsemester			Quartils- abstand	Median 2009	Median 2008	Median 2007
			≤ 8.	9.	10.	11.	≥ 12.						
LMU München	693	314	91	10	81	-	-	-	0,6	5,4	7,2	0,5	
TU München	313	264	15	-	11	-	2	2	1,8	5,7	5,7	6,5	
U Würzburg	132	57	13	1	12	-	-	-	0,5	5,5	1,8	-	
FU Berlin	306	143	14	-	13	-	-	1	0,5	5,5	5,5	-	
HU Berlin	319	133	13	-	13	-	-	-	0,5	5,5	5,4	-	
U Bremen	219	110	22	-	20	1	1	-	0,6	5,6	5,5	-	
Jacobs U Bremen	36	11	8	-	7	1	-	-	0,6	5,6	5,5	5,5	
TU Darmstadt	411	190	68	13	20	10	14	11	2,4	6,1	5,8	6,1	
U Marburg	145	138	23	-	21	1	1	-	0,5	5,5	5,5	7,5	
U Greifswald	76	53	5	-	5	-	-	-	0,5	5,5	6,5	-	
TU Braunschweig	71	30	24	-	23	-	1	-	0,5	5,5	-	-	
U Göttingen	325	170	41	1	40	-	-	-	0,5	5,5	-	-	
U Hannover	179	76	5	-	5	-	-	-	0,5	5,5	-	5,5	
U Oldenburg	112	41	24	1	11	4	1	7	2,9	6,0	6,0	6,8	
U Osnabrück	47	16	6	1	4	-	1	-	0,8	5,5	5,5	5,2	
RWTH Aachen	468	218	57	4	53	-	-	-	0,5	5,5	-	-	
U Bochum	186	76	26	2	16	6	1	1	1,0	5,7	5,3	5,4	
U Bonn	260	97	33	-	33	-	-	-	0,5	5,5	-	-	
U Düsseldorf	216	125	18	-	6	4	4	4	2,1	6,8	6,5	5,8	
U Duisburg-Essen	201	104	4	-	4	-	-	-	0,5	5,5	-	-	
U Köln	203	204	17	-	17	-	-	-	0,5	5,5	-	-	
U Siegen	66	17	11	-	5	2	-	4	3,1	6,3	6,0	5,6	
U Leipzig	197	84	19	-	18	-	1	-	0,5	5,5	5,0	5,8	
U Halle	145	69	11	-	11	-	-	-	0,5	5,5	-	-	
...	
insgesamt	8.976	5.177	583	35	456	30	27	35	0,6	5,6	5,6	5,8 *	
in % kumuliert				6,0	84,2	89,4	94,0	100,0					

* Median Bachelor an U einschl. Zwei-Fach-BA

Diplom (U)	Studie- rende	Studien- anf.	Absolven- ten insg.	davon im ...			Fachsemester			Quartils- abstand	Median 2009	Median 2008	Median 2007
			≤ 8.	9.	10.	11.	≥ 12.						
U Freiburg	362	-	54	-	1	3	14	36	2,6	11,8	11,5	11,5	
U Heidelberg	777	-	246	1	11	35	83	116	2,1	10,9	10,8	10,7	
U Karlsruhe	785	-	118	4	14	20	30	50	2,2	10,7	10,4	10,5	
U Konstanz	224	-	41	1	-	8	16	16	1,5	10,7	10,8	10,3	
U Stuttgart	312	-	48	2	2	7	16	21	1,6	10,8	10,5	10,4	
U Tübingen	342	81	34	2	1	2	15	14	1,5	10,8	11,1	10,7	
U Ulm	186	-	45	2	9	9	8	17	3,6	10,3	10,4	10,4	
U Augsburg	124	-	39	-	4	6	6	23	2,6	11,4	10,5	10,6	
U Bayreuth	143	-	36	-	-	2	19	15	1,5	10,8	10,5	10,8	
U Erlangen-Nürnberg	328	-	64	3	9	17	13	22	2,2	10,2	10,4	10,8	
LMU München	423	-	113	1	8	14	30	60	2,3	11,1	10,9	11,3	
TU München	743	-	93	-	2	20	39	32	1,8	10,6	10,8	10,6	
U Regensburg	297	2	73	4	4	13	27	25	1,7	10,6	10,6	10,4	
U Würzburg	348	-	65	2	5	18	19	21	2,2	10,4	10,1	9,9	
FU Berlin	239	-	58	2	1	7	11	37	3,2	11,7	11,5	12,0	
TU Berlin	423	1	85	-	3	14	11	57	3,0	11,9	12,6	11,8	
HU Berlin	255	-	86	2	6	5	17	56	2,4	11,5	11,3	10,8	
BTU Cottbus	38	-	5	-	-	-	-	5	2,1	12,5	11,5	13,0	
U Potsdam	288	-	26	-	2	3	12	9	1,5	10,7	10,6	10,9	
U Bremen	77	-	16	2	4	6	2	2	1,5	9,3	10,5	10,5	
U Hamburg	464	-	112	4	7	26	21	54	3,7	10,9	11,1	11,2	
TU Darmstadt	67	-	21	-	-	4	1	16	2,4	12,6	9,7	10,7	
U Frankfurt a.M.	184	-	43	1	3	11	15	13	1,7	10,4	10,3	10,0	
U Gießen	104	-	23	2	3	1	2	15	2,8	11,5	11,1	11,2	

noch: Diplom (U)	Studie- rende	Studien- anf.	Absolven- ten insg.	davon im ...			Fachsemester			Quartils- abstand	Median 2009	Median 2008	Median 2007
				≤ 8.	9.	10.	11.	≥ 12.					
U Kassel	70	-	11	-	-	1	1	9	4,0	12,3	11,3	10,3	
U Marburg	144	-	20	-	-	5	5	10	2,5	11,0	10,3	10,6	
U Greifswald	89	-	21	-	-	4	2	15	1,6	11,5	12,3	9,6	
U Rostock	124	-	23	-	2	4	9	8	1,4	10,6	10,7	11,4	
TU Braunschweig	63	-	65	-	2	7	24	32	2,2	11,0	-	11,1	
TU Clausthal	23	2	4	1	-	1	2	-	5,5	10,0	4,5	5,8	
U Göttingen	318	-	85	3	6	13	24	39	2,1	10,9	10,5	10,5	
U Hannover	193	-	50	-	2	18	12	18	2,3	10,4	10,4	10,3	
U Oldenburg	67	-	37	5	8	7	2	15	3,3	9,8	10,4	10,8	
U Osnabrück	38	-	14	3	4	3	2	2	2,1	9,0	8,7	9,6	
RWTH Aachen	521	-	96	2	3	18	28	45	2,5	10,9	11,0	11,5	
U Bielefeld	113	-	22	-	3	2	3	14	4,0	12,0	13,1	11,5	
U Bochum	186	-	33	1	2	9	6	15	3,2	10,8	9,9	10,9	
U Bonn	415	-	80	-	2	10	24	44	2,1	11,2	10,9	10,9	
U Dortmund	303	-	61	1	-	16	13	31	2,2	11,0	10,9	10,2	
U Düsseldorf	68	-	15	-	-	-	3	12	4,3	12,8	11,6	11,8	
U Duisburg-Essen	168	-	27	-	-	-	8	19	3,3	12,3	11,2	11,3	
U Köln	262	-	39	-	1	-	7	31	3,5	12,0	12,8	13,8	
U Münster	350	-	68	-	1	6	33	28	1,6	10,8	10,5	10,8	
U Wuppertal	86	-	8	-	-	4	1	3	2,0	10,0	9,3	9,9	
TU Kaiserslautern	402	163	29	-	1	7	6	15	2,6	11,1	10,3	10,5	
U Mainz	600	1	78	1	5	13	25	34	1,9	10,8	10,9	11,0	
U Saarbrücken	155	-	17	1	-	5	5	6	1,9	10,5	11,0	10,5	
TU Chemnitz	119	-	32	-	3	2	18	9	1,0	10,6	11,0	10,7	
TU Dresden	635	113	78	-	1	10	28	39	2,1	11,0	10,8	10,6	
U Leipzig	196	-	54	-	2	13	18	21	1,7	10,7	10,3	10,4	
U Halle	102	-	21	1	-	1	12	7	1,1	10,7	10,9	12,0	
U Magdeburg	148	34	11	-	-	-	2	9	2,1	11,9	10,9	-	
U Kiel	216	-	42	-	-	7	17	18	1,7	10,8	10,8	10,9	
U Jena	317	1	87	-	4	16	42	25	1,2	10,6	10,6	10,5	
...	
insgesamt	14.050	400	2.773	54	151	453	809	1.306	2,2	10,9	10,7	10,8	
in % kumuliert				1,9	7,4	23,7	52,9	100,0					

Diplom I (U-GH)	Studie- rende	Studien- anf.	Absolven- ten insg.	davon im ...			Fachsemester			Quartils- abstand	Median 2009	Median 2008	Median 2007
				≤ 8.	9.	10.	11.	≥ 12.					
U Duisburg-Essen	9	-	4	-	2	-	-	2	6,5	9,0	11,0	8,0	
...	
insgesamt	10	-	4	-	2	-	-	2	6,5	9,0	13,0	9,8	
in % kumuliert					50,0	50,0	50,0	100,0					

Lehramt Bachelor (soweit keine Diffe- renzierung mögl.)	Studie- rende	Studien- anf.	Absolven- ten insg.	davon im ...			Fachsemester			Quartils- abstand	Median 2009	Median 2008	Median 2007
				≤ 5.	6.	7.	8.	≥ 9.					
HU Berlin	51	17	24	-	23	-	1	-	0,5	5,5	-	-	
U Dortmund	34	11	5	-	4	-	1	-	0,6	5,6	5,5	-	
U Leipzig	7	1	5	-	5	-	-	-	0,5	5,5	-	-	
...	
insgesamt	184	91	36	-	33	1	2	-	0,5	5,5	5,5	-	
in % kumuliert					91,7	94,4	100,0	100,0					

Lehramt Bachelor Gymnasien	Studie- rende	Studien- anf.	Absolven- ten insg.	davon im ...			Fachsemester			Quartils- abstand	Median 2009	Median 2008	Median 2007
				≤ 5.	6.	7.	8.	≥ 9.					
U Potsdam	34	8	4	-	2	1	-	1	1,5	6,0	5,8	-	
...	
insgesamt	52	19	4	-	2	1	-	1	1,5	6,0	5,8	-	
in % kumuliert					50,0	75,0	75,0	100,0					

Lehramt Gymnasien	Studie- rende	Studien- anf.	Absolven- ten insg.	davon im ...			Fachsemester			Quartils- abstand	Median 2009	Median 2008	Median 2007
				≤ 8.	9.	10.	11.	≥ 12.					
U Freiburg	29	8	4	-	-	-	-	4	1,5	12,0	11,5	11,5	
U Karlsruhe	25	2	9	2	1	4	-	2	1,7	9,4	11,5	10,5	
U Konstanz	15	3	4	-	-	2	2	-	1,0	10,0	9,5	11,0	
U Tübingen	33	13	5	2	1	-	-	2	4,5	8,5	9,5	-	
HU Berlin	18	-	6	-	3	1	-	2	2,8	9,0	8,8	11,3	
U Gießen	20	5	11	4	4	2	-	1	1,5	8,4	10,3	11,0	
U Marburg	34	14	5	2	2	-	-	1	1,6	8,3	8,3	11,5	
U Mainz	81	1	9	1	-	4	2	2	1,6	9,9	9,5	9,3	
TU Dresden	10	-	5	3	1	1	-	-	2,1	7,5	8,5	8,5	
U Leipzig	10	-	5	-	-	1	1	3	1,6	11,3	13,5	10,5	
...	
insgesamt	903	169	110	20	19	25	15	31	2,9	9,6	10,1	10,4	
in % kumuliert				18,2	35,5	58,2	71,8	100,0					

Lehramt Haupt- u. Realschulen/Unter- u. Mittelstufe Gymn.	Studierende	Studienanf.	Absolventen insg.	davon im ...					Fachsemester	Quartilsabstand	Median 2009	Median 2008	Median 2007
				≤ 6.	7.	8.	9.	≥ 10.					
U Frankfurt a.M.	24	6	4	-	2	-	1	1	2,5	7,0	9,5	-	
U Gießen	13	6	4	1	2	-	-	1	2,0	6,5	7,0	-	
U Duisburg-Essen	29	2	4	2	-	1	-	1	4,0	5,0	7,0	-	
U Münster	8	-	4	1	-	1	-	2	4,0	8,0	8,5	-	
...	
insgesamt	178	33	24	6	7	2	1	8	3,7	6,9	7,0	6,9	
in % kumuliert				25,0	54,2	62,5	66,7	100,0					

LA Master Haupt- und Realschulen	Studierende	Studienanf.	Absolventen insg.	davon im ...					Fachsemester	Quartilsabstand	Median 2009	Median 2008	Median 2007
				≤ 2.	3.	4.	5.	≥ 6.					
U Bielefeld	-	-	5	3	1	1	-	-	1,3	1,8	2,0	-	
...	
insgesamt	2	2	5	3	1	1	-	-	1,3	1,8	2,0	-	
in % kumuliert				60,0	80,0	100,0	100,0	100,0					

Lehramt Master Realschulen	Studierende	Studienanf.	Absolventen insg.	davon im ...					Fachsemester	Quartilsabstand	Median 2009	Median 2008	Median 2007
				≤ 2.	3.	4.	5.	≥ 6.					
U Hildesheim	9	6	8	5	3	-	-	-	0,9	1,8	-	-	
...	
insgesamt	16	13	10	7	3	-	-	-	0,8	1,7	-	-	
in % kumuliert				70,0	100,0	100,0	100,0	100,0					

Lehramt Mittelstufe/S I	Studierende	Studienanf.	Absolventen insg.	davon im ...					Fachsemester	Quartilsabstand	Median 2009	Median 2008	Median 2007
				≤ 6.	7.	8.	9.	≥ 10.					
U Köln	4	-	4	1	-	3	-	-	2,7	7,3	5,8	6,5	
U Münster	6	-	4	-	1	1	-	2	8,5	8,0	10,0	9,0	
...	
insgesamt	18	-	10	1	1	4	-	4	3,4	7,8	9,0	9,4	
in % kumuliert				10,0	20,0	60,0	60,0	100,0					

Lehramt Oberstufe/S II, allgemeinbildende Schulen	Studierende	Studienanf.	Absolventen insg.	davon im ...					Fachsemester	Quartilsabstand	Median 2009	Median 2008	Median 2007
				≤ 8.	9.	10.	11.	≥ 12.					
U Köln	6	-	8	2	1	2	2	1	4,5	9,5	3,5	12,5	
U Münster	7	-	7	-	-	-	2	5	1,9	12,4	11,3	10,3	
...	
insgesamt	30	-	19	2	3	2	4	8	3,6	10,6	10,9	11,1	
in % kumuliert				10,5	26,3	36,8	57,9	100,0					

Lehramt Realschulen	Studierende	Studienanf.	Absolventen insg.	davon im ...					Fachsemester	Quartilsabstand	Median 2009	Median 2008	Median 2007
				≤ 6.	7.	8.	9.	≥ 10.					
PH Heidelberg	24	2	4	1	-	-	2	1	7,0	8,5	6,3	10,5	
PH Ludwigsburg	12	1	4	-	-	2	2	-	1,0	8,0	8,3	-	
PH Schwäbisch Gmünd	12	5	4	-	2	2	-	-	1,0	7,0	6,3	4,5	
U Koblenz-Landau	43	7	21*	-	4	2	5	7	2,6	8,6	7,3	7,5	
U Flensburg	7	-	7	-	-	3	4	2	2,0	9,5	6,8	8,0	
...	
insgesamt	162	29	47*	4	6	9	13	12	2,1	8,2	7,3	6,7	
in % kumuliert				9,1	22,7	43,2	72,7	100,0					

* darunter Fälle ohne Angabe des Fachsemesters

Master an U (Abs. vorausg.)	Studierende	Studienanf.	Absolventen insg.	davon im ...					Fachsemester	Quartilsabstand	Median 2009	Median 2008	Median 2007
				≤ 2.	3.	4.	5.	≥ 6.					
U Ulm	55	24	16	-	-	3	10	3	0,8	4,5	4,3	4,5	
TU München	25	10	12	-	1	4	4	3	1,5	4,3	3,3	3,6	
U Würzburg	-	-	10	-	1	4	2	3	1,8	4,0	-	-	
TU Darmstadt	101	35	48	4	13	24	5	2	1,2	3,3	3,4	-	
U Oldenburg	89	70	118	52	52	11	2	1	1,5	2,1	3,5	3,7	
U Osnabrück	18	6	11	2	-	5	3	1	1,3	3,7	4,0	4,3	
U Bielefeld	19	17	9	-	2	2	2	3	2,6	4,3	2,5	3,5	
U Bochum	38	17	7	-	2	4	1	-	0,9	3,4	3,0	4,0	
U Düsseldorf	16	4	4	-	-	2	-	2	2,5	4,0	4,5	-	
U Paderborn	23	7	9	-	-	4	1	4	3,2	4,5	3,5	3,5	
U Siegen	33	21	7	-	-	3	2	2	1,5	4,3	4,1	5,4	
TU Kaiserslautern	159	46	34	-	1	2	5	26	1,6	6,4	-	-	
U Leipzig	47	14	15	-	-	-	1	14	3,5	9,3	9,3	9,5	
...	
insgesamt	931	478	307	58	72	70	42	65	2,5	3,3	3,9	4,3	
in % kumuliert				18,9	42,3	65,1	78,8	100,0					

Master an U (ohne vorausg. Abs.)	Studierende	Studienanf.	Absolventen insg.	davon im ...					Fachsemester	Quartilsabstand	Median 2009	Median 2008	Median 2007
				≤ 2.	3.	4.	5.	≥ 6.					
U Bremen	36	23	5	-	-	2	-	3	2,0	5,2	-	-	
in % kumuliert				-	-	40,0	40,0	100,0					

V. STUDIENBEREICH CHEMIE

V.1 Biochemie

Bachelor an Universitäten	Studierende	Studienanf.	Absolventen insg.	davon im ...					Fachsemester	Quartilsabstand	Median 2009	Median 2008	Median 2007
				≤ 5.	6.	7.	8.	≥ 9.					
U Ulm	110	71	22	4	15	-	2	1	0,7	5,5	5,7	5,5	
U Bayreuth	128	47	31	-	29	2	-	-	0,5	5,5	5,5	-	
LMU München	547	171	120	1	15	72	13	19	1,0	6,6	5,9	-	
TU München	153	63	40	1	37	1	1	-	0,5	5,5	5,5	5,5	
U Regensburg	50	18	14	-	14	-	-	-	0,5	5,5	-	-	
Jacobs U Bremen	56	15	19	-	18	1	-	-	0,5	5,5	5,5	5,5	
U Hamburg	104	39	6	-	6	-	-	-	0,5	5,5	-	-	
U Hannover	96	37	20	-	20	-	-	-	0,5	5,5	-	-	
U Bielefeld	112	39	26	-	22	1	1	2	0,6	5,6	5,5	5,5	
U Bochum	195	62	45	-	27	9	3	6	1,3	5,8	5,8	5,6	
U Dortmund	213	66	48	1	18	2	15	12	2,4	7,2	6,9	6,6	
U Düsseldorf	96	32	26	1	22	2	1	-	0,6	5,5	5,5	5,5	
U Leipzig	123	43	24	1	21	2	-	-	0,6	5,5	5,5	-	
...	
insgesamt	2.245	869	441	9	264	92	36	40	1,2	5,8	5,6	5,6	
in % kumuliert				2,0	61,9	82,8	90,9	100,0					

Diplom (U)	Studierende	Studienanf.	Absolventen insg.	davon im ...					Fachsemester	Quartilsabstand	Median 2009	Median 2008	Median 2007
				≤ 8.	9.	10.	11.	≥ 12.					
U Tübingen	304	57	49	-	2	11	24	12	1,1	10,5	10,6	10,1	
U Bayreuth	38	-	35	5	20	7	2	1	1,0	8,6	9,0	8,8	
U Regensburg	31	-	13	1	10	2	-	-	0,7	8,6	10,3	9,0	
FU Berlin	274	61	30	8	4	14	2	2	1,8	9,2	8,9	8,9	
U Potsdam	88	-	23	-	2	5	6	10	2,3	10,8	9,7	10,2	
U Hamburg	54	-	18	-	4	9	4	1	1,1	9,6	9,3	9,6	
U Frankfurt a.M.	214	40	30	-	6	18	5	1	0,8	9,5	9,5	9,8	
U Greifswald	231	55	34	-	-	17	9	8	1,4	10,0	10,1	9,8	
U Hannover	100	-	23	-	-	2	12	9	1,5	10,8	10,5	11,0	
U Bielefeld	36	-	19	-	-	6	8	5	1,3	10,4	10,3	10,1	
U Leipzig	36	-	25	2	10	11	1	1	1,2	9,0	9,0	8,8	
U Halle	191	-	49	1	-	22	18	8	1,3	10,1	10,0	9,7	
U Kiel	60	-	15	-	2	8	5	-	1,0	9,7	10,2	10,5	
U Jena	168	-	31	-	1	6	12	12	1,4	10,7	10,5	10,9	
...	
insgesamt	1.833	213	397	19	61	139	108	70	1,6	9,9	9,8	9,8	
in % kumuliert				4,8	20,2	55,2	82,4	100,0					

Master an U (Abs. vorausg.)	Studierende	Studienanf.	Absolventen insg.	davon im ...					Fachsemester	Quartilsabstand	Median 2009	Median 2008	Median 2007
				≤ 2.	3.	4.	5.	≥ 6.					
U Ulm	28	17	16	6	2	8	-	-	2,0	3,0	3,5	3,4	
LMU München	44	36	6	-	-	4	2	-	0,9	3,8	4,1	4,0	
TU München	58	27	12	-	-	3	4	5	1,7	4,8	3,6	3,8	
U Bremen	-	-	9	-	-	-	8	1	0,6	4,6	4,7	4,4	
U Bochum	91	31	30	1	1	15	11	2	1,1	3,9	4,3	3,8	
U Dortmund	92	51	21	-	1	11	6	3	1,2	3,9	3,1	4,5	
U Düsseldorf	35	14	20	-	1	12	7	-	1,0	3,8	3,8	3,5	
...	
insgesamt	450	263	117	7	5	53	39	13	3,9	3,8	3,8	3,8	
in % kumuliert				6,0	10,3	55,6	88,9	100,0					

Bachelor an U (Zwei-Fach-BA)	Studie- rende	Studien- anf.	Absolven- ten insg.	davon im ...				Fachsemester	Quartils- abstand	Median 2009	Median 2008	Median 2007
				≤ 5.	6.	7.	8.					
U Bremen	-	-	6	-	5	-	1	-	0,6	5,6	4,5	-
U Göttingen	46	13	9	-	5	4	-	-	1,0	5,9	5,5	-
U Hannover	39	13	7	-	4	2	1	-	1,2	5,9	5,9	-
U Hildesheim	14	6	6	-	6	-	-	-	0,5	5,5	5,5	-
U Oldenburg	50	20	12	1	11	-	-	-	0,5	5,5	5,4	-
U Osnabrück	52	12	9	2	2	2	2	1	2,3	6,3	5,5	5,5
U Bielefeld	246	121	24	1	11	2	5	5	2,3	6,0	5,6	5,6
U Münster	72	24	18	-	9	3	6	-	1,8	6,0	5,5	-
...
insgesamt	661	279	98	4	56	13	16	9	1,7	5,8	5,5	5,9*
in % kumuliert				4,1	61,2	74,5	90,8	100,0				

* Median Bachelor an U einschl. Zwei-Fach-BA

Bachelor an Universitäten	Studie- rende	Studien- anf.	Absolven- ten insg.	davon im ...				Fachsemester	Quartils- abstand	Median 2009	Median 2008	Median 2007
				≤ 5.	6.	7.	8.					
U Heidelberg	206	90	43	-	43	-	-	-	0,5	5,5	-	-
U Konstanz	243	113	51	-	23	27	-	1	1,0	6,1	5,6	5,5
U Bayreuth	151	56	40	-	34	5	1	-	0,6	5,6	5,5	-
U Erlangen-Nürnberg	304	118	42	-	27	11	2	2	1,0	5,8	5,5	5,5
TU München	305	96	59	-	49	4	4	2	0,6	5,6	5,6	5,7
U Regensburg	244	103	36	2	25	5	1	3	0,7	5,6	5,6	8,0
FU Berlin	338	119	50	-	16	23	7	4	1,2	6,4	6,3	6,4
U Potsdam	160	54	16	-	16	-	-	-	0,5	5,5	-	-
U Bremen	111	44	5	-	5	-	-	-	0,5	5,5	-	-
Jacobs U Bremen	29	7	6	-	6	-	-	-	0,5	5,5	5,5	5,8
TU Darmstadt	284	153	15	-	14	1	-	-	0,5	5,5	5,8	-
U Frankfurt a.M.	409	233	31	-	16	11	4	-	1,2	6,0	-	-
U Marburg	265	191	29	-	29	-	-	-	0,5	5,5	-	-
TU Braunschweig	178	62	30	-	24	3	2	1	0,6	5,6	5,5	5,9
U Göttingen	370	181	30	1	29	-	-	-	0,5	5,5	-	-
U Hannover	232	92	8	-	6	-	-	2	0,7	5,7	7,5	-
U Oldenburg	148	57	24	1	18	5	-	-	0,7	5,6	5,5	-
RWTH Aachen	433	216	54	-	54	-	-	-	0,5	5,5	-	-
U Bochum	305	148	29	-	12	4	7	6	2,2	6,6	6,0	5,8
U Dortmund	163	58	21	1	11	4	5	-	1,6	5,9	5,6	5,8
U Düsseldorf	287	166	13	-	11	2	-	-	0,6	5,6	5,3	-
U Duisburg-Essen	447	154	46	-	29	10	5	2	1,2	5,8	5,6	5,5
U Paderborn	130	45	29	1	16	7	1	4	1,3	5,8	6,3	7,3
U Siegen	80	15	4	-	1	1	1	1	2,0	7,0	7,0	5,6
U Wuppertal	77	35	14	-	6	3	2	3	2,2	6,3	6,2	7,2
TU Dresden	258	119	43	-	42	-	1	-	0,5	5,5	5,5	-
U Leipzig	350	146	63	-	45	8	7	3	0,9	5,7	5,6	5,6
U Halle	121	51	16	-	15	-	-	1	0,5	5,5	-	5,0
...
insgesamt	8.920	4.420	849	7	623	134	50	35	0,7	5,7	5,7	5,9*
in % kumuliert				0,8	74,2	90,0	95,9	100,0				

* Median Bachelor an U einschl. Zwei-Fach-BA

Diplom (U)	Studie- rende	Studien- anf.	Absolven- ten insg.	davon im ...			Fachsemester			Quartils- abstand	Median 2009	Median 2008	Median 2007
				≤ 8.	9.	10.	11.	≥ 12.					
U Freiburg	291	-	41	-	1	12	19	9	1,2	10,4	10,4	10,5	
U Heidelberg	201	-	60	-	-	10	8	42	2,0	11,6	11,3	11,3	
U Karlsruhe	415	122	52	-	7	15	12	18	2,1	10,3	10,2	10,3	
U Konstanz	37	-	20	-	2	7	4	7	2,2	10,3	9,7	10,3	
U Stuttgart	297	-	53	1	9	16	7	20	3,1	10,1	10,3	10,7	
U Tübingen	252	64	25	-	2	9	7	7	1,8	10,2	10,0	10,8	
U Ulm	215	-	47	1	5	26	8	7	1,2	9,7	9,7	9,7	
U Bayreuth	50	-	40	3	17	13	2	5	1,4	9,0	9,3	9,6	
U Erlangen-Nürnberg	147	-	21	-	-	1	3	17	2,2	12,7	11,6	11,4	
LMU München	54	-	26	-	1	10	7	8	1,8	10,3	10,8	12,8	
TU München	39	-	25	-	1	10	6	8	2,1	10,3	10,6	10,3	
U Regensburg	89	-	46	-	1	29	16	-	0,9	9,8	9,7	10,1	
U Würzburg	231	-	52	-	6	16	14	16	1,8	10,3	10,1	9,7	
FU Berlin	42	-	7	-	-	1	-	6	2,4	19,2	12,7	9,5	
TU Berlin	427	-	45	-	3	11	2	29	4,2	12,1	11,3	10,8	
HU Berlin	417	101	47	-	2	22	10	13	1,7	10,0	9,7	9,9	
U Potsdam	135	-	25	-	-	6	8	11	1,8	10,8	10,8	11,5	
U Bremen	126	-	18	-	-	2	3	13	4,4	11,8	11,7	10,9	
U Hamburg	351	-	47	-	1	3	9	34	3,3	12,3	11,3	11,7	
TU Darmstadt	212	-	47	2	3	12	15	15	2,5	10,4	11,7	10,8	
U Frankfurt a.M.	134	2	20	-	-	6	3	11	3,5	11,3	11,2	11,8	
U Gießen	52	-	25	1	3	9	3	9	2,3	9,9	12,0	11,3	
U Marburg	307	-	98	1	13	31	31	22	1,6	10,1	10,1	10,1	
U Rostock	146	-	31	-	1	25	5	-	0,6	9,6	9,6	9,5	

noch: Diplom (U)	Studie- rende	Studien- anf.	Absolven- ten insg.	davon im ...					Fachsemester	Quartils- abstand	Median 2009	Median 2008	Median 2007
				≤ 8.	9.	10.	11.	≥ 12.					
TU Braunschweig	97	-	43	2	1	2	16	22	2,5	11,1	10,3	10,5	
TU Clausthal	81	-	17	-	-	3	3	11	2,5	11,8	12,5	10,7	
U Göttingen	206	-	49	-	13	12	15	9	1,8	10,0	9,4	9,7	
U Hannover	186	-	41	-	3	12	10	16	3,0	10,6	10,0	10,4	
U Oldenburg	43	-	30	10	10	5	2	3	1,8	8,5	8,5	9,8	
RWTH Aachen	260	-	39	3	1	10	4	21	4,5	11,2	12,4	11,2	
U Bielefeld	58	-	17	-	-	1	3	13	1,9	11,8	10,9	11,0	
U Bonn	343	-	36	-	-	1	9	26	2,3	12,3	11,8	11,2	
U Dortmund	54	-	17	-	1	5	4	7	1,9	10,6	9,7	9,6	
U Düsseldorf	344	-	69	2	8	22	7	30	2,5	10,4	11,0	10,4	
U Duisburg-Essen	102	-	29	-	3	4	5	17	2,7	11,5	9,9	12,8	
U Köln	368	1	61	-	9	10	9	33	3,8	11,3	11,8	11,4	
U Münster	642	-	96	1	15	27	17	36	2,5	10,3	10,0	9,8	
U Wuppertal	39	-	9	-	-	1	2	6	4,3	11,8	10,0	10,3	
TU Kaiserslautern	301	103	23	1	-	1	5	16	3,1	12,4	11,8	11,4	
U Mainz	1.109	275	107	-	20	20	30	37	2,3	10,5	10,6	10,2	
U Saarbrücken	148	-	17	-	-	3	8	6	2,0	10,7	11,8	11,0	
TU Chemnitz	180	-	22	-	1	17	1	3	0,6	9,6	9,6	9,6	
TU Dresden	134	-	73	4	2	39	13	15	1,4	9,8	9,8	9,7	
TU Bergakad. Freiberg	117	-	11	-	-	1	5	5	3,3	10,9	10,6	10,7	
U Halle	87	-	17	-	-	11	2	4	1,5	9,8	9,6	10,0	
U Kiel	256	-	24	-	2	10	5	7	1,9	10,0	10,3	10,4	
U Jena	346	107	41	-	2	23	4	12	2,0	9,8	9,8	9,7	
...	
insgesamt	10.194	778	1.806	32	169	542	381	682	2,5	10,4	10,3	10,4	
in % kumuliert				1,8	11,1	41,1	62,2	100,0					

Diplom I (U-GH)	Studie- rende	Studien- anf.	Absolven- ten insg.	davon im ...					Fachsemester	Quartils- abstand	Median 2009	Median 2008	Median 2007
				≤ 8.	9.	10.	11.	≥ 12.					
U Duisburg-Essen	20	-	8	-	5	-	1	2	2,6	8,8	9,0	10,5	
...	
insgesamt	26	-	10	-	5	-	1	4	5,3	9,0	9,0	12,3	
in % kumuliert					50,0	50,0	60,0	100,0					

Lehramt Bachelor (soweit keine Diffe- renzierung mögl.)	Studie- rende	Studien- anf.	Absolven- ten insg.	davon im ...					Fachsemester	Quartils- abstand	Median 2009	Median 2008	Median 2007
				≤ 5.	6.	7.	8.	≥ 9.					
HU Berlin	43	19	7	1	6	-	-	-	0,6	5,4	-	-	
U Dortmund	43	15	10	1	4	1	4	-	2,0	6,0	-	-	
U Leipzig	3	1	6	-	6	-	-	-	0,5	5,5	-	-	
...	
insgesamt	316	164	25	2	16	1	5	1	1,5	5,7	5,5	-	
in % kumuliert				8,0	72,0	76,0	96,0	100,0					

Lehramt Bachelor Grundschulen/S I	Studie- rende	Studien- anf.	Absolven- ten insg.	davon im ...					Fachsemester	Quartils- abstand	Median 2009	Median 2008	Median 2007
				≤ 5.	6.	7.	8.	≥ 9.					
U Lüneburg	17	8	4	-	4	-	-	-	0,5	5,5	-	-	
...	
insgesamt	49	15	9	-	7	2	-	-	0,6	5,6	5,5	-	
in % kumuliert					77,8	100,0	100,0	100,0					

Lehramt Grund- und Hauptschulen	Studie- rende	Studien- anf.	Absolven- ten insg.	davon im ...					Fachsemester	Quartils- abstand	Median 2009	Median 2008	Median 2007
				≤ 6.	7.	8.	9.	≥ 10.					
PH Freiburg i.Br.	8	2	4	-	2	2	-	-	1,0	7,0	3,0	6,5	
PH Karlsruhe	15	2	5	1	-	-	2	2	1,3	8,8	-	-	
PH Weingarten	13	-	4	2	1	1	-	-	6,0	2,0	6,5	6,5	
...	
insgesamt	55	12	17	3	4	3	4	3	2,4	7,5	7,0	6,7	
in % kumuliert				17,6	41,2	58,8	82,4	100,0					

Lehramt Gymnasien	Studie- rende	Studien- anf.	Absolven- ten insg.	davon im ...					Fachsemester	Quartils- abstand	Median 2009	Median 2008	Median 2007
				≤ 8.	9.	10.	11.	≥ 12.					
U Freiburg	77	20	10	1	-	1	1	7	1,4	11,4	9,0	12,0	
U Heidelberg	93	28	4	-	-	1	1	2	3,0	11,0	10,5	12,3	
U Karlsruhe	41	6	6	4	-	1	-	1	5,0	7,5	11,3	12,5	
U Konstanz	30	6	4	-	-	2	-	2	2,0	10,0	-	10,8	
U Stuttgart	66	18	7	-	-	-	6	1	0,6	10,6	9,6	-	
U Ulm	37	8	4	1	-	1	-	2	4,0	10,0	7,0	10,3	
LMU München	69	14	7	-	2	3	2	-	1,3	9,5	-	-	
U Regensburg	50	21	18	-	2	9	5	2	1,2	9,8	8,9	10,5	
U Würzburg	62	13	6	-	-	4	2	-	0,9	9,8	-	-	

noch: Lehramt Gymnasien	Studie- rende	Studien- anf.	Absolven- ten insg.	davon im ...				Fachsemester	Quartils- abstand	Median 2009	Median 2008	Median 2007
				≤ 8.	9.	10.	11.	≥ 12.				
FU Berlin	16	-	4	-	-	-	-	4	7,0	15,0	12,5	8,8
HU Berlin	12	-	4	2	-	-	-	2	7,0	8,0	14,0	10,5
TU Darmstadt	54	12	8	3	-	1	-	4	5,5	10,0	10,3	11,3
U Frankfurt a.M.	55	18	5	-	1	3	1	-	0,8	9,5	10,5	-
U Gießen	69	15	7	2	1	2	-	2	3,5	9,3	9,7	10,4
U Kassel	33	6	5	1	3	1	-	-	0,8	8,5	11,3	13,5
U Marburg	92	26	13	3	5	2	2	1	1,8	8,7	10,5	10,3
U Greifswald	10	-	4	-	1	-	2	1	2,0	10,5	11,0	12,5
U Rostock	42	16	5	-	-	2	2	1	1,3	10,3	9,3	-
U Göttingen	22	-	14	-	1	3	5	5	1,9	10,6	11,3	10,6
U Hannover	24	-	8	-	-	1	1	6	3,0	12,0	10,5	11,0
U Oldenburg	3	-	6	1	-	-	3	2	2,1	10,7	11,3	9,2
U Duisburg-Essen	123	25	7	-	-	2	2	3	1,8	10,8	8,5	8,5
U Münster	35	-	4	-	-	2	2	-	1,0	10,0	9,3	-
U Wuppertal	23	-	6	1	2	1	2	-	2,0	9,0	7,5	-
TU Kaiserslautern	46	-	5	-	-	2	2	1	1,3	10,3	9,5	10,0
U Mainz	135	1	10	-	4	2	1	3	2,6	9,5	10,5	9,7
U Saarbrücken	80	15	12	-	-	2	3	7	2,7	11,3	10,5	-
U Kiel	49	-	9	-	-	-	5	4	2,3	10,9	10,5	11,8
U Jena	71	19	8	-	1	1	1	5	3,5	12,0	9,8	10,0
...
insgesamt	2.088	431	245	24	26	56	55	84	2,5	10,3	10,0	10,4
in % kumuliert				9,8	20,4	43,3	65,7	100,0				

Lehramt Haupt- u. Realschulen/Unter- u. Mittelstufe Gymn.	Studie- rende	Studien- anf.	Absolven- ten insg.	davon im ...				Fachsemester	Quartils- abstand	Median 2009	Median 2008	Median 2007
				≤ 6.	7.	8.	9.	≥ 10.				
U Frankfurt a.M.	32	6	6	-	4	1	1	-	1,1	6,8	8,0	8,2
U Gießen	36	9	10*	5	1	1	-	2	2,4	5,9	8,0	7,5
U Duisburg-Essen	38	10	4	-	-	1	1	2	2,0	9,0	-	-
U Münster	14	-	8	-	-	-	3	5	2,8	11,0	8,5	7,5
...
insgesamt	227	55	27*	6	6	6	6	3	3,4	8,1	8,0	7,8
in % kumuliert				22,2	44,4	66,7	88,9	100,0				

* darunter Fälle ohne Angabe des Fachsemesters

Lehramt Master (soweit keine Diffe- renzierung mögl.)	Studie- rende	Studien- anf.	Absolven- ten insg.	davon im ...				Fachsemester	Quartils- abstand	Median 2009	Median 2008	Median 2007
				≤ 2.	3.	4.	5.	≥ 6.				
U Potsdam	5	3	4	4	-	-	-	-	0,5	1,5	-	-
...
insgesamt	15	14	4	4	-	-	-	-	0,5	1,5	-	1,5
in % kumuliert				100,0	100,0	100,0	100,0	100,0				

Lehramt Master Gymnasien	Studie- rende	Studien- anf.	Absolven- ten insg.	davon im ...				Fachsemester	Quartils- abstand	Median 2009	Median 2008	Median 2007
				≤ 2.	3.	4.	5.	≥ 6.				
U Oldenburg	16	10	8	-	1	7	-	-	0,6	3,4	-	-
U Bielefeld	3	2	4	-	-	1	2	1	1,0	4,5	3,6	-
U Bochum	10	4	7	-	-	1	3	3	1,4	4,8	4,5	-
...
insgesamt	71	41	22	-	2	11	5	4	1,4	3,8	3,6	-
in % kumuliert					9,1	59,1	81,8	100,0				

Lehramt Master Realschulen	Studie- rende	Studien- anf.	Absolven- ten insg.	davon im ...				Fachsemester	Quartils- abstand	Median 2009	Median 2008	Median 2007
				≤ 2.	3.	4.	5.	≥ 6.				
U Hildesheim	10	8	6	3	2	1	-	-	1,3	2,0	1,5	-
...
insgesamt	16	14	10	7	2	1	-	-	0,9	1,7	1,5	-
in % kumuliert				70,0	90,0	100,0	100,0	100,0				

Lehramt Mittel- stufe/S I	Studie- rende	Studien- anf.	Absolven- ten insg.	davon im ...				Fachsemester	Quartils- abstand	Median 2009	Median 2008	Median 2007
				≤ 6.	7.	8.	9.	≥ 10.				
U Köln	7	-	4	1	1	-	-	2	6,5	7,0	9,5	7,5
U Münster	8	-	4	-	-	-	-	4	2,0	12,5	7,5	10,0
...
insgesamt	33	-	12	1	1	3	1	6	4,7	9,0	9,0	9,5
in % kumuliert				8,3	16,7	41,7	50,0	100,0				

Lehramt Oberstufe/ S II, allgemein- bildende Schulen	Studie- rende	Studien- anf.	Absolven- ten insg.	davon im ...					Fachsemester	Quartils- abstand	Median 2009	Median 2008	Median 2007
				≤ 8.	9.	10.	11.	≥ 12.					
RWTH Aachen	2	-	7	-	1	1	2	3	1,9	10,8	11,1	9,5	
U Köln	9	-	14	5	1	4	2	2	3,4	9,3	8,8	8,3	
U Münster	10	-	6	-	-	-	-	6	1,0	13,0	11,5	10,8	
...	
insgesamt	62	1	36	5	2	7	4	18	3,3	11,0	10,8	11,0	
in % kumuliert				13,9	19,4	38,9	50,0	100,0					

Lehramt Real- schulen	Studie- rende	Studien- anf.	Absolven- ten insg.	davon im ...					Fachsemester	Quartils- abstand	Median 2009	Median 2008	Median 2007
				≤ 6.	7.	8.	9.	≥ 10.					
PH Schwäbisch Gmünd	3	-	8	-	2	3	1	2	2,0	7,7	7,8	5,0	
PH Weingarten	20	9	5	2	-	2	-	1	2,6	7,3	6,0	6,3	
LMU München	60	19	5	-	-	4	-	1	0,6	7,6	8,3	6,5	
U Regensburg	157	41	35	-	21	2	5	7	2,2	6,8	7,6	6,9	
U Würzburg	26	5	6	-	-	-	5	1	0,6	8,6	8,8	8,5	
TU Berlin	6	-	4	-	-	1	1	2	2,0	9,0	-	-	
U Koblenz-Landau	69	3	22*	1	4	7	6	3	1,6	7,8	7,6	7,5	
U Kiel	34	-	4	-	1	1	1	1	2,0	8,0	7,8	7,5	
...	
insgesamt	536	102	105*	5	32	23	22	22	2,2	7,7	7,7	7,0	
in % kumuliert				4,8	35,6	57,7	78,8	100,0					

* darunter Fälle ohne Angabe des Fachsemesters

Master an U (Abs. vorausg.)	Studie- rende	Studien- anf.	Absolven- ten insg.	davon im ...					Fachsemester	Quartils- abstand	Median 2009	Median 2008	Median 2007
				≤ 2.	3.	4.	5.	≥ 6.					
U Konstanz	31	9	21	-	2	11	6	2	1,2	3,8	4,1	3,7	
U Erlangen-Nürnberg	48	21	27	-	-	27	-	-	0,5	3,5	3,4	3,5	
LMU München	110	83	45	-	11	27	5	2	0,8	3,4	3,4	3,6	
TU München	117	75	12	1	1	8	2	-	0,8	3,5	3,2	2,7	
U Regensburg	62	65	4	1	3	-	-	-	0,7	2,3	3,5	-	
FU Berlin	142	67	38	-	3	15	13	7	1,4	4,1	3,4	3,4	
TU Braunschweig	43	30	29	-	3	4	5	17	2,9	5,5	4,6	4,5	
U Hannover	36	12	13	-	1	3	3	6	1,7	4,8	10,5	6,3	
U Bochum	65	27	20	-	5	7	5	3	1,6	3,7	3,8	3,5	
U Dortmund	62	33	10	-	1	5	1	3	3,2	3,8	4,7	4,5	
U Duisburg-Essen	112	41	35	-	-	8	19	8	0,9	4,5	4,1	4,3	
U Paderborn	34	21	18	1	3	9	4	1	1,1	3,6	3,4	4,4	
U Siegen	39	13	10	-	-	4	3	3	1,9	4,3	4,3	4,0	
U Leipzig	175	90	44	-	3	14	22	5	1,2	4,2	4,4	3,5	
...	
insgesamt	1.284	790	335	3,0	37,0	144,0	89,0	62,0	1,5	3,9	3,7	3,7	
in % kumuliert				0,9	11,9	54,9	81,5	100,0					

V.3 Lebensmittelchemie

Diplom (U)	Studie- rende	Studien- anf.	Absolven- ten insg.	davon im ...					Fachsemester	Quartils- abstand	Median 2009	Median 2008	Median 2007
				≤ 8.	9.	10.	11.	≥ 12.					
TU Dresden	-	-	46	-	1	29	8	8	1,2	9,8	9,6	9,5	
in % kumuliert				-	2,2	65,2	82,6	100,0					

Staatsexamen/ 1. Staatsprüfung	Studie- rende	Studien- anf.	Absolven- ten insg.	davon im ...					Fachsemester	Quartils- abstand	Median 2009	Median 2008	Median 2007
				≤ 8.	9.	10.	11.	≥ 12.					
U Hohenheim	81	-	28	2	7	4	11	4	2,0	10,1	10,2	10,5	
U Karlsruhe	124	29	31	-	-	10	10	11	1,7	10,6	10,6	11,0	
U Erlangen-Nürnberg	33	8	8	-	7	-	1	-	0,6	8,6	8,5	8,6	
TU München	172	55	27	3	14	9	-	1	1,1	8,8	8,7	8,7	
U Würzburg	83	29	13	8	4	-	1	-	1,0	7,8	8,3	8,5	
TU Berlin	169	36	12	2	5	1	2	2	2,3	8,8	8,3	8,3	
U Hamburg	136	30	12	6	4	2	-	-	1,4	8,0	8,6	13,0	
U Frankfurt a.M.	21	-	8	2	1	2	2	1	2,5	9,5	7,5	9,0	
TU Braunschweig	111	24	14	-	7	3	1	3	2,0	9,0	7,7	9,3	
U Bonn	136	43	11	-	1	6	4	-	1,0	9,8	10,1	12,0	
U Münster	133	-	25	-	21	-	4	-	0,6	8,6	9,3	9,3	
U Wuppertal	120	12	17	-	1	11	-	5	3,1	9,7	8,7	9,5	
TU Kaiserslautern	109	29	8	-	1	2	1	4	3,5	11,0	10,1	9,6	
TU Dresden	266	53	46	-	1	29	8	8	1,2	9,8	9,6	9,6	
U Halle	162	28	35	1	1	26	-	7	0,7	9,6	9,6	-	
...	
insgesamt	1.928	399	295	24	75	105	45	46	1,7	9,5	9,3	9,4	
in % kumuliert				8,1	33,6	69,2	84,4	100,0					

VI.1 Pharmazie

Bachelor an Universitäten	Studie- rende	Studien- anf.	Absolven- ten insg.	davon im ...					Fachsemester	Quartils- abstand	Median 2009	Median 2008	Median 2007
				≤ 5.	6.	7.	8.	≥ 9.					
U Heidelberg	138	51	30	-	29	1	-	-	0,5	5,5	5,5	5,5	
LMU München	159	49	38	1	24	12	-	1	0,9	5,8	5,5	5,5	
insgesamt	297	100	68	1	53	13	-	1	0,6	5,6	5,5	5,5	
in % kumuliert				1,5	79,4	98,5	98,5	100,0					

Diplom (U)	Studie- rende	Studien- anf.	Absolven- ten insg.	davon im ...					Fachsemester	Quartils- abstand	Median 2009	Median 2008	Median 2007
				≤ 8.	9.	10.	11.	≥ 12.					
U Greifswald	60	-	51	-	-	15	25	11	1,1	10,4	10,1	10,4	
U Bonn	19	-	23	23	-	-	-	-	0,6	1,6	1,9	2,3	
U Saarbrücken	-	-	12	3	-	-	4	5	9,0	10,8	10,5	10,7	
U Leipzig	13	-	12	-	-	11	1	-	0,5	9,5	9,7	10,3	
U Kiel	10	16	10	10	-	-	-	-	0,9	0,7	0,6	0,6	
U Jena	18	13	12	12	-	-	-	-	0,6	1,4	-	1,7	
...	
insgesamt	136	46	120	48	-	26	30	16	8,9	9,5	9,3	9,5	
in % kumuliert				40,0	40,0	61,7	86,7	100,0					

Master an U (Abs. vorausg.)	Studie- rende	Studien- anf.	Absolven- ten insg.	davon im ...					Fachsemester	Quartils- abstand	Median 2009	Median 2008	Median 2007
				≤ 2.	3.	4.	5.	≥ 6.					
U Heidelberg	60	29	18	-	-	3	8	7	1,6	4,8	4,7	4,3	
LMU München	25	29	5	-	3	2	-	-	1,0	2,8	-	-	
...	
insgesamt	97	80	23	-	3	5	8	7	1,9	4,4	4,7	4,3	
in % kumuliert				-	13,0	34,8	69,6	100,0					

Staatsexamen/ 1. Staatsprüfung	Studie- rende	Studien- anf.	Absolven- ten insg.	davon im ...					Fachsemester	Quartils- abstand	Median 2009	Median 2008	Median 2007
				≤ 8.	9.	10.	11.	≥ 12.					
U Freiburg	408	90	52	5	19	17	5	6	1,5	9,1	8,8	8,6	
U Heidelberg	164	50	31	22	4	2	2	1	1,0	7,7	7,8	8,2	
U Tübingen	423	119	25	15	6	1	1	2	1,2	7,8	8,4	8,4	
U Erlangen-Nürnberg	389	103	66	47	6	10	1	2	1,1	7,7	7,7	7,9	
LMU München	534	130	101	36	33	16	7	9	1,7	8,4	8,5	8,6	
U Regensburg	391	114	45	30	12	2	1	-	0,9	7,8	8,4	8,4	
U Würzburg	375	99	88	24	33	15	14	2	1,7	8,6	8,1	7,8	
FU Berlin	686	142	104	38	28	16	6	16	2,1	8,5	8,7	9,2	
U Hamburg	276	48	46	12	11	5	7	11	3,0	9,0	8,6	8,9	
U Frankfurt a.M.	656	131	102	29	23	15	13	22	2,9	9,0	8,6	9,1	
U Marburg	728	198	128	67	38	12	2	9	1,3	8,0	8,3	8,2	
U Greifswald	425	98	59	37	14	4	3	1	1,1	7,8	7,7	7,9	
TU Braunschweig	604	144	86	22	21	14	10	19	2,8	9,0	8,9	9,4	
U Bonn	742	183	115	41	27	14	11	22	2,7	8,6	9,2	9,3	
U Düsseldorf	548	119	60	20	20	5	5	10	2,3	8,5	8,3	10,1	
U Münster	688	159	84	35	24	8	7	10	1,9	8,3	8,6	8,2	
U Mainz	470	85	53	9	12	15	4	13	2,6	9,4	9,1	9,4	
U Saarbrücken	219	55	59	23	10	6	8	12	3,0	8,7	8,7	8,8	
U Leipzig	-	-	38	34	4	-	-	-	0,6	7,6	7,7	7,7	
U Halle	623	165	132	12	35	26	32	27	2,2	9,7	9,8	-	
U Kiel	427	112	82	-	35	12	9	26	3,8	9,5	9,1	8,9	
U Jena	307	76	74	54	1	12	-	7	1,7	7,7	7,9	8,2	
...	
insgesamt	10.083	2.420	1.630	612	416	227	148	227	2,2	8,5	8,5	8,6	
in % kumuliert				37,5	63,1	77,0	86,1	100,0					

VII. STUDIENBEREICH BIOLOGIE

VII.1 Anthropologie (Humanbiologie)

Diplom (U)	Studie- rende	Studien- anf.	Absolven- ten insg.	davon im ...					Fachsemester	Quartils- abstand	Median 2009	Median 2008	Median 2007
				≤ 8.	9.	10.	11.	≥ 12.					
U Marburg	194	-	54	42	5	3	-	4	0,6	7,6	8,5	8,4	
U Greifswald	161	37	19	-	-	9	4	6	1,7	10,1	10,2	10,0	
insgesamt	355	37	73	42	5	12	4	10	2,2	7,9	9,7	8,7	
in % kumuliert				57,5	64,4	80,8	86,3	100,0					

Magister	Studie- rende	Studien- anf.	Absolven- ten insg.	davon im ...					Fachsemester	Quartils- abstand	Median 2009	Median 2008	Median 2007
				≤ 8.	9.	10.	11.	≥ 12.					
U Mainz	139	-	14	-	1	1	4	8	1,3	12,1	12,5	11,5	
...	
insgesamt	139	-	14	-	1	1	4	8	1,3	12,1	12,5	11,5	
in % kumuliert					7,1	14,3	42,9	100,0					

Master an U (Abs. vorausg.)	Studie- rende	Studien- anf.	Absolven- ten insg.	davon im ...					Fachsemester	Quartils- abstand	Median 2009	Median 2008	Median 2007
				≤ 2.	3.	4.	5.	≥ 6.					
U Göttingen	-	-	5	-	2	2	1	-	1,3	3,3	-	-	
...	
insgesamt	6	2	5	-	2	2	1	-	1,3	3,3	2,0	-	
in % kumuliert					40,0	80,0	100,0	100,0					

VII.2 Biologie

Bachelor an U (Zwei-Fach-BA)	Studie- rende	Studien- anf.	Absolven- ten insg.	davon im ...					Fachsemester	Quartils- abstand	Median 2009	Median 2008	Median 2007
				≤ 5.	6.	7.	8.	≥ 9.					
HU Berlin	14	3	30	1	22	7	-	-	0,7	5,6	5,5	5,5	
U Bremen	-	-	18	-	14	1	3	-	0,6	5,6	5,5	-	
TU Braunschweig	32	5	18	1	13	-	3	1	0,7	5,6	5,5	-	
U Göttingen	60	20	13	-	9	3	1	-	0,9	5,7	5,5	-	
U Hannover	110	31	23	-	6	13	3	1	0,9	6,4	6,0	5,5	
U Hildesheim	75	26	19	5	13	1	-	-	0,8	5,3	5,5	-	
U Oldenburg	80	19	20	4	14	-	2	-	0,7	5,4	5,4	5,4	
U Osnabrück	97	34	20	2	12	-	4	2	2,0	5,7	5,4	5,6	
H Vechta	47	20	8	-	4	-	2	2	2,5	6,0	6,4	5,7	
U Bielefeld	298	94	52	1	11	21	10	9	1,6	6,7	6,2	6,1	
U Bochum	177	42	12	1	6	-	1	4	4,0	5,8	8,0	6,3	
U Münster	138	49	33	-	20	4	9	-	1,7	5,8	5,5	5,6	
...	
insgesamt	1.196	379	266	15	144	50	38	19	1,5	5,8	5,7	5,6 *	
in % kumuliert					5,6	59,8	78,6	92,9	100,0				

* Median Bachelor an U einschl. Zwei-Fach-BA

Bachelor an Universitäten	Studie- rende	Studien- anf.	Absolven- ten insg.	davon im ...					Fachsemester	Quartils- abstand	Median 2009	Median 2008	Median 2007
				≤ 5.	6.	7.	8.	≥ 9.					
U Heidelberg	309	117	87	12	64	8	3	-	0,7	5,5	5,5	5,5	
U Konstanz	275	138	48	1	40	5	1	1	0,6	5,6	5,5	5,6	
U Bayreuth	237	104	47	1	40	3	3	-	0,6	5,6	5,5	-	
U Erlangen-Nürnberg	316	120	88	-	81	7	-	-	0,5	5,5	5,5	-	
TU München	226	77	37	1	14	22	-	-	1,0	6,2	5,8	6,2	
U Regensburg	285	129	34	-	34	-	-	-	0,5	5,5	-	-	
FU Berlin	360	121	61	5	23	29	4	-	1,2	6,1	5,5	-	
U Potsdam	304	140	38	-	20	5	13	-	1,8	6,0	5,5	-	
U Bremen	323	125	25	-	18	4	3	-	0,8	5,7	5,5	-	
Jacobs U Bremen	9	4	5	1	4	-	-	-	0,6	5,4	5,5	4,0	
U Hamburg	361	151	56	1	52	1	1	1	0,5	5,5	5,5	-	
U Marburg	395	179	94	3	83	6	1	1	0,6	5,5	5,5	5,5	
TU Braunschweig	204	76	40	7	23	5	1	4	0,9	5,6	5,6	5,5	
U Göttingen	607	193	67	9	53	5	-	-	0,6	5,5	5,7	5,5	
U Hannover	159	60	34	-	27	1	6	-	0,6	5,6	5,6	5,5	
U Oldenburg	180	63	34	6	23	3	2	-	0,7	5,5	5,3	5,4	
U Osnabrück	301	82	66	-	62	3	1	-	0,5	5,5	5,5	5,6	
U Bielefeld	68	24	12	-	8	2	1	1	1,1	5,8	6,0	6,1	
U Bochum	532	213	95	1	65	8	14	7	1,3	5,7	5,7	6,3	
U Düsseldorf	531	318	8	1	4	1	2	-	1,8	5,8	5,9	5,7	
U Duisburg-Essen	74	30	19	-	17	1	1	-	0,6	5,6	5,7	5,5	
U Köln	629	324	102	25	61	8	5	3	0,8	5,4	5,5	5,6	
U Münster	385	140	108	-	101	1	5	1	0,5	5,5	5,5	5,6	
TU Kaiserslautern	270	140	29	-	29	-	-	-	0,5	5,5	-	-	
U Mainz	195	240	32	9	16	1	1	5	1,1	5,4	6,4	5,8	
U Leipzig	179	68	42	-	39	2	1	-	0,5	5,5	5,5	-	
U Kiel	209	108	8	-	8	-	-	-	0,5	5,5	5,5	-	
...	
insgesamt	11.404	5.433	1.318	83	1.011	131	69	24	0,7	5,6	5,5	5,6 *	
in % kumuliert					6,3	83,0	92,9	98,2	100,0				

* Median Bachelor an U einschl. Zwei-Fach-BA

Diplom (U)	Studie- rende	Studien- anf.	Absolven- ten insg.	davon im ...					Fachsemester	Quartils- abstand	Median 2009	Median 2008	Median 2007
				≤ 8.	9.	10.	11.	≥ 12.					
U Freiburg	672	1	135	2	4	16	32	81	2,8	11,5	11,7	11,6	
U Heidelberg	196	-	58	1	1	14	24	18	2,0	10,5	10,1	10,8	
U Hohenheim	206	-	44	-	1	12	15	16	1,7	10,6	10,4	10,3	
U Karlsruhe	223	-	37	-	-	5	16	16	1,3	10,8	11,1	11,5	
U Konstanz	111	-	62	1	5	14	15	27	2,4	10,7	10,3	10,8	
U Stuttgart	343	59	59	2	1	4	12	40	2,4	11,6	11,8	11,8	
U Tübingen	475	-	127	3	4	21	41	58	1,8	10,9	10,4	10,5	
U Ulm	229	-	68	4	8	10	26	20	1,9	10,5	10,0	10,5	
U Bayreuth	53	-	38	3	8	13	10	4	1,6	9,6	9,4	9,9	
U Erlangen-Nürnberg	103	-	67	-	14	21	24	8	1,5	9,9	9,8	10,3	
LMU München	408	-	128	2	20	51	37	18	1,4	9,8	10,4	10,9	
TU München	54	-	31	-	3	6	12	10	2,0	10,5	10,7	10,4	
U Regensburg	173	-	52	-	4	11	20	17	1,8	10,6	10,6	10,6	
U Würzburg	576	-	170	5	30	41	45	49	2,1	10,2	10,5	10,6	
FU Berlin	359	-	128	-	7	28	31	62	2,6	10,9	11,2	11,5	
HU Berlin	258	-	82	1	1	7	17	56	3,1	12,2	12,6	12,1	
U Potsdam	169	-	38	-	-	1	6	31	2,6	12,7	12,7	12,0	
U Bremen	226	-	65	-	8	2	15	40	2,8	12,2	10,8	11,8	
U Hamburg	253	-	105	5	4	12	23	61	3,2	11,6	11,8	12,5	
TU Darmstadt	393	-	59	-	4	12	10	33	3,2	11,4	11,2	12,2	
U Frankfurt a.M.	572	-	112	1	15	37	24	35	2,1	10,1	10,5	10,6	
U Gießen	204	-	65	2	2	9	18	34	2,2	11,1	10,9	11,8	
U Kassel	249	68	29	-	-	6	6	17	4,1	12,2	11,7	11,1	
U Marburg	99	-	52	-	2	5	27	18	1,3	10,7	10,2	10,2	
U Greifswald	487	93	74	-	1	21	9	43	2,7	11,3	10,9	10,8	
U Rostock	350	-	83	-	2	7	30	44	1,6	11,1	11,5	11,6	
TU Braunschweig	65	-	87	2	10	23	15	37	2,5	10,6	9,8	10,1	
U Göttingen	464	-	143	1	9	16	44	73	1,8	11,0	10,8	11,1	
U Hannover	79	-	40	-	3	8	12	17	2,0	10,8	11,0	10,5	
U Oldenburg	74	-	48	12	10	7	6	13	3,2	9,3	9,2	11,1	
U Osnabrück	141	-	43	4	5	18	8	8	1,6	9,7	8,9	10,5	
RWTH Aachen	339	-	53	2	-	2	11	38	3,0	12,0	12,5	12,0	
U Bielefeld	57	-	44	-	-	-	-	44	4,3	12,9	11,9	11,9	
U Bochum	356	-	87	1	5	25	13	43	3,8	11,0	11,2	10,7	
U Bonn	645	-	122	1	4	24	13	80	2,7	11,6	11,4	11,3	
U Düsseldorf	642	-	139	3	19	42	30	45	2,3	10,2	11,0	11,1	
U Köln	245	-	83	3	1	9	27	43	3,2	11,2	11,1	11,1	
U Münster	66	-	25	-	-	-	1	24	1,8	13,3	11,7	11,3	
TU Kaiserslautern	182	-	44	1	-	11	15	17	1,8	10,7	10,5	10,2	
U Mainz	927	2	150	2	6	28	43	71	2,6	10,9	11,4	11,3	
U Saarbrücken	203	-	36	-	-	8	14	14	2,1	10,7	10,5	10,5	
TU Dresden	219	-	54	-	4	19	21	10	1,3	10,2	10,6	10,3	
U Leipzig	112	-	61	-	2	17	25	17	1,4	10,5	10,5	10,8	
U Halle	338	-	48	1	-	7	11	29	2,0	11,3	11,3	11,8	
U Kiel	305	-	75	-	2	10	13	50	2,3	11,6	11,9	11,7	
U Jena	490	1	115	-	1	21	31	62	2,9	11,2	12,0	11,6	
...	
insgesamt	13.394	227	3.465	65	230	681	898	1.591	2,5	10,8	10,9	11,0	
in % kumuliert				1,9	8,5	28,2	54,1	100,0					

Lehramt Bachelor (soweit keine Diffe- renzierung mögl.)	Studie- rende	Studien- anf.	Absolven- ten insg.	davon im ...					Fachsemester	Quartils- abstand	Median 2009	Median 2008	Median 2007
				≤ 5.	6.	7.	8.	≥ 9.					
FU Berlin	144	33	25	-	10	8	4	3	1,6	6,3	5,6	-	
HU Berlin	51	29	20	2	15	2	1	-	0,7	5,5	-	-	
U Leipzig	56	17	12	-	12	-	-	-	0,5	5,5	-	-	
...	
insgesamt	581	394	57	2	37	10	5	3	1,0	5,7	5,6	12,5	
in % kumuliert				3,5	68,4	86,0	94,7	100,0					

Lehramt Bachelor Grundschulen/S I	Studie- rende	Studien- anf.	Absolven- ten insg.	davon im ...					Fachsemester	Quartils- abstand	Median 2009	Median 2008	Median 2007
				≤ 5.	6.	7.	8.	≥ 9.					
U Potsdam	33	8	9	-	6	2	-	1	1,0	5,8	7,5	-	
U Lüneburg	38	13	10	-	10	-	-	-	0,5	5,5	-	-	
U Dortmund	84	24	25	-	8	8	9	-	1,5	6,6	5,5	-	
U Münster	45	13	11	-	8	2	1	-	0,8	5,7	5,5	-	
...	
insgesamt	224	71	57	-	34	12	10	1	1,3	5,8	5,5	-	
in % kumuliert				-	59,6	80,7	98,2	100,0					

Lehramt Bachelor Gymnasien	Studie- rende	Studien- anf.	Absolven- ten insg.	davon im ...					Fachsemester	Quartils- abstand	Median 2009	Median 2008	Median 2007
				≤ 5.	6.	7.	8.	≥ 9.					
U Potsdam	58	13	10	-	3	5	2	-	1,1	6,4	5,6	-	
...	
insgesamt	184	79	11	-	3	5	3	-	1,2	6,5	5,6	-	
in % kumuliert				-	27,3	72,7	100,0	100,0					

Lehramt Grund- und Hauptschulen	Studierende	Studienanf.	Absolventen insg.	davon im ...					Fachsemester	Quartilsabstand	Median 2009	Median 2008	Median 2007
				≤ 6.	7.	8.	9.	≥ 10.					
PH Freiburg i.Br.	109	37	23	2	4	11	4	2	1,1	7,5	7,5	6,7	
PH Heidelberg	95	26	23	1	5	9	5	3	1,5	7,6	7,8	6,4	
PH Karlsruhe	110	34	38	5	8	17	7	1	1,3	7,4	7,4	7,0	
PH Ludwigsburg	154	43	47	10	16	10	9	2	1,8	6,8	7,6	7,4	
PH Schwäbisch Gmünd	105	26	28	7	8	9	3	1	1,7	6,9	6,6	6,5	
PH Weingarten	79	22	12	6	2	1	3	-	2,6	6,0	7,3	6,7	
FU Berlin	22	-	11	-	-	-	5	6	6,1	9,5	9,5	10,0	
U Rostock	1	-	12	-	-	-	1	11	1,7	10,8	10,3	10,3	
U Flensburg	1	-	4	-	-	1	1	2	1,5	9,0	8,5	7,5	
...	
insgesamt	693	190	201*	31	43	58	38	30	2,0	7,4	7,6	7,3	
in % kumuliert				15,5	37,0	66,0	85,0	100,0					

* darunter Fälle ohne Angabe des Fachsemesters

Lehramt Grundschulen/ S I	Studierende	Studienanf.	Absolventen insg.	davon im ...					Fachsemester	Quartilsabstand	Median 2009	Median 2008	Median 2007
				≤ 6.	7.	8.	9.	≥ 10.					
U Lüneburg	18	-	8	1	-	2	1	4	2,5	9,0	7,5	7,5	
U Oldenburg	8	-	4	-	-	-	-	4	6,5	11,0	8,9	9,0	
...	
insgesamt	70	-	16	1	-	2	3	10	2,7	10,0	8,9	8,4	
in % kumuliert				6,3	6,3	18,8	37,5	100,0					

Lehramt Gymnasien	Studierende	Studienanf.	Absolventen insg.	davon im ...					Fachsemester	Quartilsabstand	Median 2009	Median 2008	Median 2007
				≤ 8.	9.	10.	11.	≥ 12.					
U Freiburg	193	28	24	2	1	3	3	15	2,0	11,3	11,5	10,6	
U Heidelberg	164	21	25	2	2	3	5	13	2,2	11,1	11,2	10,5	
U Hohenheim	129	23	7	-	2	1	1	3	3,4	10,5	10,0	10,5	
U Karlsruhe	36	6	7	-	-	3	1	3	3,7	10,5	10,0	10,8	
U Konstanz	64	15	8	-	1	2	2	3	1,8	10,5	8,5	10,0	
U Tübingen	160	24	26	-	1	10	7	8	1,8	10,3	11,9	11,9	
U Ulm	130	34	23	2	-	12	8	1	1,1	9,8	9,8	8,0	
U Bayreuth	67	5	12	4	4	3	1	-	1,6	8,5	8,7	10,4	
U Erlangen-Nürnberg	156	28	28	-	4	6	7	11	2,5	10,6	9,8	10,8	
LMU München	173	27	30	-	13	6	7	4	1,9	9,3	10,0	10,6	
TU München	40	1	20	-	13	6	1	-	0,9	8,8	9,5	8,4	
U Regensburg	143	23	18	-	-	7	7	4	1,3	10,3	10,4	10,1	
U Würzburg	142	26	34	3	5	16	5	5	1,3	9,6	9,8	10,2	
FU Berlin	64	-	25	2	-	5	6	12	2,9	10,9	11,0	11,2	
HU Berlin	25	-	8	-	2	3	1	2	2,0	9,7	9,3	12,8	
U Potsdam	41	-	9	-	2	2	1	4	4,3	10,5	9,5	10,6	
TU Darmstadt	115	25	9	-	2	2	1	4	4,6	10,5	12,3	9,7	
U Frankfurt a.M.	111	17	23	2	7	5	3	6	3,5	9,5	10,0	10,0	
U Gießen	181	31	26	4	6	5	5	6	2,5	9,6	10,4	10,6	
U Kassel	142	29	26*	5	9	5	2	4	1,8	8,8	10,4	9,2	
U Marburg	251	34	39	1	7	14	9	8	1,7	9,8	10,0	9,9	
U Greifswald	87	-	34	-	-	8	11	15	1,9	10,8	10,9	11,0	
U Rostock	175	46	22	-	-	6	2	14	3,6	11,5	10,7	11,0	
U Göttingen	42	-	18	2	1	2	5	8	2,5	10,8	10,4	10,8	
U Hannover	28	-	14	3	-	-	4	7	3,4	11,0	10,3	11,1	
U Oldenburg	8	-	13	3	1	1	3	5	4,5	10,5	10,1	8,5	
U Osnabrück	13	-	15	-	-	-	6	9	1,5	11,3	9,6	10,3	
U Duisburg-Essen	297	71	32	4	5	7	7	9	2,3	10,0	9,5	7,5	
U Münster	60	-	26	1	4	8	8	5	1,6	10,0	9,3	-	
TU Kaiserslautern	86	-	5	1	-	1	-	3	2,3	11,2	10,3	10,3	
U Mainz	217	1	49*	2	2	12	10	21	2,9	10,8	9,7	9,9	
U Leipzig	67	-	27	1	2	5	4	15	3,6	11,3	11,3	11,0	
U Halle	134	-	44	-	-	4	12	28	1,6	11,4	9,9	9,7	
U Kiel	80	-	19	-	1	4	2	12	2,4	11,4	11,0	11,6	
U Jena	136	29	31	1	-	4	4	22	2,5	11,7	10,7	10,4	
...	
insgesamt	4.308	614	780*	47	98	182	161	289	2,5	10,4	10,3	10,5	
in % kumuliert				6,0	18,7	42,1	62,8	100,0					

* darunter Fälle ohne Angabe des Fachsemesters

Lehramt Haupt- u. Realschulen / Unter- u. Mittelstufe Gymn.	Studierende	Studienanf.	Absolventen insg.	davon im ...					Fachsemester	Quartilsabstand	Median 2009	Median 2008	Median 2007
				≤ 6.	7.	8.	9.	≥ 10.					
U Frankfurt a.M.	67	12	16	1	13	-	2	-	0,6	6,5	8,0	7,0	
U Gießen	168	35	49	19	12	11	1	6	1,9	6,5	8,4	8,9	
U Kassel	89	22	16	5	3	3	2	3	2,7	7,0	7,6	9,0	
U Dortmund	42	-	14	7	-	6	-	1	2,5	6,0	5,5	5,0	
U Duisburg-Essen	256	53	25	1	1	1	5	17	1,5	9,5	8,6	6,0	
U Köln	146	18	9	4	4	1	-	-	1,6	6,1	-	-	
U Münster	29	-	12	-	-	1	8	3	0,8	8,6	8,5	2,5	

noch: LA Haupt- u. Realschulen / Unter- u. Mittelstufe Gymn.	Studierende	Studienanf.	Absolventen insg.	davon im ...					Fachsemester	Quartilsabstand	Median 2009	Median 2008	Median 2007
				≤ 6.	7.	8.	9.	≥ 10.					
U Siegen	168	36	16	6	2	6	1	1	2,7	7,0	5,6	-	
U Jena	46	9	4	-	-	-	-	4	2,5	10,0	8,0	9,5	
...	
insgesamt	1.026	185	163	43	35	29	19	37	2,9	7,1	8,0	8,5	
in % kumuliert				26,4	47,9	65,6	77,3	100,0					

Lehramt Master Grundschulen	Studierende	Studienanf.	Absolventen insg.	davon im ...					Fachsemester	Quartilsabstand	Median 2009	Median 2008	Median 2007
				≤ 2.	3.	4.	5.	≥ 6.					
U Bielefeld	-	-	12	-	4	6	-	2	1,1	3,3	2,4	-	
in % kumuliert				-	33,3	83,3	83,3	100,0					

Lehramt Master Gymnasien	Studierende	Studienanf.	Absolventen insg.	davon im ...					Fachsemester	Quartilsabstand	Median 2009	Median 2008	Median 2007
				≤ 2.	3.	4.	5.	≥ 6.					
U Oldenburg	15	9	4	-	-	4	-	-	0,5	3,5	-	-	
U Osnabrück	22	11	5	1	-	4	-	-	0,6	3,4	-	-	
U Bielefeld	27	8	11	-	-	7	3	1	1,0	3,8	4,2	-	
U Bochum	58	9	24	-	2	6	10	6	1,3	4,4	4,4	-	
...	
insgesamt	182	89	46	1	2	23	13	7	1,3	3,9	2,4	-	
in % kumuliert				2,2	6,5	56,5	84,8	100,0					

LA Master Haupt- u. Realschulen/Unter- u. Mittelstufe Gymn.	Studierende	Studienanf.	Absolventen insg.	davon im ...					Fachsemester	Quartilsabstand	Median 2009	Median 2008	Median 2007
				≤ 2.	3.	4.	5.	≥ 6.					
U Dortmund	11	16	5	5	-	-	-	-	0,5	1,5	-	-	
...	
insgesamt	18	27	11	8	-	2	-	1	1,8	1,7	2,0	-	
in % kumuliert				72,7	72,7	90,9	90,9	100,0					

Lehramt Master Realschulen	Studierende	Studienanf.	Absolventen insg.	davon im ...					Fachsemester	Quartilsabstand	Median 2009	Median 2008	Median 2007
				≤ 2.	3.	4.	5.	≥ 6.					
U Hildesheim	23	20	12	7	5	-	-	-	1,0	1,9	1,5	-	
...	
insgesamt	43	40	14	9	5	-	-	-	0,9	1,8	1,5	-	
in % kumuliert				64,3	100,0	100,0	100,0	100,0					

Lehramt Master S I/Primarstufe	Studierende	Studienanf.	Absolventen insg.	davon im ...					Fachsemester	Quartilsabstand	Median 2009	Median 2008	Median 2007
				≤ 2.	3.	4.	5.	≥ 6.					
HU Berlin	2	-	6	4	2	-	-	-	0,9	1,8	1,5	-	
...	
insgesamt	8	6	6	4	2	-	-	-	0,9	1,8	1,5	-	
in % kumuliert				66,7	100,0	100,0	100,0	100,0					

Lehramt Mittelstufe/S I	Studierende	Studienanf.	Absolventen insg.	davon im ...					Fachsemester	Quartilsabstand	Median 2009	Median 2008	Median 2007
				≤ 6.	7.	8.	9.	≥ 10.					
U Köln	34	-	17	4	2	1	-	10	5,6	10,1	8,5	7,4	
...	
insgesamt	82	-	24	5	2	2	-	15	5,5	10,0	9,6	8,4	
in % kumuliert				20,8	29,2	37,5	37,5	100,0					

Lehramt Oberstufe/S II, allgemeinbildende Schulen	Studierende	Studienanf.	Absolventen insg.	davon im ...					Fachsemester	Quartilsabstand	Median 2009	Median 2008	Median 2007
				≤ 8.	9.	10.	11.	≥ 12.					
U Bremen	59	-	24	3	4	3	8	6	2,3	10,3	9,3	10,3	
RWTH Aachen	10	-	12	-	2	3	3	4	2,7	10,3	12,5	11,4	
U Duisburg-Essen	37	-	4	-	-	-	-	4	3,5	13,0	11,5	11,6	
U Köln	29	1	28	12	2	4	2	8	5,0	9,0	9,4	9,8	
U Münster	45	-	12	-	-	-	-	12	3,5	14,0	11,7	11,3	
...	
insgesamt	188	1	86	15	8	11	13	39	4,3	10,7	11,2	11,3	
in % kumuliert				17,4	26,7	39,5	54,7	100,0					

Lehramt Realschulen	Studierende	Studienanf.	Absolventen insg.	davon im ...					Fachsemester	Quartilsabstand	Median 2009	Median 2008	Median 2007
				≤ 6.	7.	8.	9.	≥ 10.					
PH Freiburg i.Br.	44	10	6	1	1	-	3	1	2,3	8,3	8,4	8,3	
PH Heidelberg	29	8	10	-	-	5	2	3	2,0	8,0	8,3	7,5	
PH Karlsruhe	44	7	8	1	1	2	3	1	1,7	8,0	7,7	6,5	
PH Ludwigsburg	49	11	15	-	1	4	7	3	1,2	8,4	8,3	7,5	
PH Schwäbisch Gmünd	52	22	12	4	4	2	1	1	2,0	6,5	8,0	7,8	
PH Weingarten	33	15	9	1	-	3	1	4	2,5	8,5	8,0	7,0	

noch: Lehramt Realschulen	Studie- rende	Studien- anf.	Absolven- ten insg.	davon im ...			Fachsemester			Quartils- abstand	Median 2009	Median 2008	Median 2007
				≤ 6.	7.	8.	9.	≥ 10.					
U Bayreuth	58	16	8	-	6	-	2	-	0,7	6,7	8,8	7,0	
U Erlangen-Nürnberg	31	6	9	1	1	2	2	3	2,6	8,3	8,3	8,8	
LMU München	66	-	14	-	8	4	-	2	1,2	6,9	8,3	8,0	
U Regensburg	32	4	11	1	2	5	2	1	1,3	7,5	6,0	9,3	
U Würzburg	43	6	5	1	-	1	3	-	1,3	8,2	8,5	8,0	
U Koblenz-Landau	254	3	58	1	6	20	15	16	1,8	8,1	8,1	8,0	
U Flensburg	26	-	19	-	-	1	8	10	3,2	9,2	7,6	7,4	
U Kiel	50	-	11	-	-	3	1	7	3,7	10,3	8,9	9,8	
...	
insgesamt	860	113	200	11	30	53	50	56	2,1	8,1	8,2	8,0	
in % kumuliert				5,5	20,5	47,0	72,0	100,0					

Lehramt S I/ Primarstufe	Studie- rende	Studien- anf.	Absolven- ten insg.	davon im ...			Fachsemester			Quartils- abstand	Median 2009	Median 2008	Median 2007
				≤ 6.	7.	8.	9.	≥ 10.					
U Potsdam	4	-	9	-	-	2	2	5	3,5	10,5	10,0	10,8	
in % kumuliert						22,2	44,4	100,0					

Lehramt Sonder-/ Förderschulen	Studie- rende	Studien- anf.	Absolven- ten insg.	davon im ...			Fachsemester			Quartils- abstand	Median 2009	Median 2008	Median 2007
				≤ 6.	7.	8.	9.	≥ 10.					
PH Heidelberg	80	15	10	-	-	-	2	8	0,7	9,4	8,8	-	
PH Ludwigsburg	88	18	18	-	-	6	8	4	1,2	8,4	8,0	-	
U Köln	-	-	34	10	12	8	1	3	1,7	6,6	5,0	10,5	
...	
insgesamt	199	33	66*	11	12	14	11	17	2,6	7,7	7,8	12,0	
in % kumuliert				16,9	35,4	56,9	73,8	100,0					

* darunter Fälle ohne Angabe des Fachsemesters

Magister	Studie- rende	Studien- anf.	Absolven- ten insg.	davon im ...			Fachsemester			Quartils- abstand	Median 2009	Median 2008	Median 2007
				≤ 8.	9.	10.	11.	≥ 12.					
U Jena	23	-	21	-	2	3	3	13	1,9	12,3	11,8	12,0	
...	
insgesamt	45	1	24	1	3	3	4	13	2,2	12,1	12,0	11,9	
in % kumuliert				4,2	16,7	29,2	45,8	100,0					

Master an U (Abs. vorausg.)	Studie- rende	Studien- anf.	Absolven- ten insg.	davon im ...			Fachsemester			Quartils- abstand	Median 2009	Median 2008	Median 2007
				≤ 2.	3.	4.	5.	≥ 6.					
U Heidelberg	154	98	21	-	3	18	-	-	0,6	3,4	3,3	3,6	
U Konstanz	45	36	6	-	-	-	5	1	0,6	4,6	3,5	2,5	
LMU München	22	14	8	-	-	8	-	-	0,5	3,5	-	-	
TU München	74	49	15	-	2	7	3	3	1,5	3,8	3,2	3,3	
U Bremen	-	-	15	-	10	4	1	-	0,9	2,8	3,3	3,5	
U Marburg	105	59	23	-	-	23	-	-	0,5	3,5	1,5	-	
TU Braunschweig	61	29	8	-	-	8	-	-	0,5	3,5	-	-	
U Oldenburg	42	30	4	-	-	4	-	-	0,5	3,5	-	-	
U Osnabrück	76	28	28	-	3	16	8	1	1,0	3,7	3,3	2,9	
U Bielefeld	111	46	33	-	-	2	28	3	0,6	4,5	3,6	3,5	
U Bochum	72	45	17	-	3	4	-	10	2,5	5,2	4,4	3,1	
U Duisburg-Essen	43	22	6	-	-	6	-	-	0,5	3,5	-	-	
U Münster	76	32	19	-	-	4	12	3	0,8	4,5	4,7	-	
...	
insgesamt	1.433	989	209	-	21	110	57	21	1,2	3,8	3,5	3,4	
in % kumuliert						10,0	62,7	90,0	100,0				

VII.3 Biomedizin (2008 in die Fächersystematik eingeführt)

Bachelor an Universitäten	Studie- rende	Studien- anf.	Absolven- ten insg.	davon im ...			Fachsemester			Quartils- abstand	Median 2009	Median 2008	Median 2007
				≤ 5.	6.	7.	8.	≥ 9.					
U Würzburg	73	31	13	-	13	-	-	-	0,5	5,5	5,5	-	
...	
insgesamt	133	62	14	-	14	-	-	-	0,5	5,5	5,6	-	
in % kumuliert					100,0	100,0	100,0	100,0					

Diplom (U)	Studie- rende	Studien- anf.	Absolven- ten insg.	davon im ...			Fachsemester			Quartils- abstand	Median 2009	Median 2008	Median 2007
				≤ 8.	9.	10.	11.	≥ 12.					
U Bonn	84	-	25	1	12	12	-	-	1,0	9,0	8,9	-	
in % kumuliert				4,0	52,0	100,0	100,0	100,0					

Master an U (Abs. vorausg.)	Studien- rende	Studien- anf.	Absolven- ten insg.	davon im ...					Fachsemester	Quartils- abstand	Median 2009	Median 2008	Median 2007
				≤ 2.	3.	4.	5.	≥ 6.					
U Würzburg	29	14	5	-	1	3	1	-	0,8	3,5	-	-	
U Münster	45	19	12	-	-	3	9	-	0,7	4,3	3,5	-	
U Mainz	30	6	8	-	3	-	4	1	2,1	4,3	3,8	-	
...	
insgesamt	149	60	25	-	4	6	14	1	1,3	4,2	3,2	-	
in % kumuliert					16,0	40,0	96,0	100,0					

VII.4 Biotechnologie

Bachelor an Universitäten	Studien- rende	Studien- anf.	Absolven- ten insg.	davon im ...					Fachsemester	Quartils- abstand	Median 2009	Median 2008	Median 2007
				≤ 5.	6.	7.	8.	≥ 9.					
TU München	222	92	57	-	41	10	3	3	0,8	5,7	5,5	5,6	
Jacobs U Bremen	21	10	4	1	3	-	-	-	1,7	5,3	5,6	5,5	
U Rostock	72	26	18	-	16	2	-	-	0,6	5,6	5,5	-	
TU Braunschweig	161	56	29	-	28	1	-	-	0,5	5,5	5,5	-	
U Lüneburg	91	-	41	-	29	6	6	-	0,9	5,7	5,5	-	
U Oldenburg	193	69	34	-	30	4	-	-	0,6	5,6	5,5	-	
RWTH Aachen	99	29	68	1	63	3	1	-	0,5	5,5	5,5	5,8	
U Bielefeld	132	42	19	-	12	6	-	1	1,0	5,8	5,6	5,5	
TU Dresden	92	30	28	-	25	-	1	2	0,6	5,6	5,7	5,8	
U Lübeck	215	80	20	-	18	-	1	1	0,6	5,6	5,4	5,2	
...	
insgesamt	1.557	589	318	2	265	32	12	7	0,6	5,6	5,5	5,6	
in % kumuliert				0,6	84,0	94,0	97,8	100,0					

Diplom (U)	Studien- rende	Studien- anf.	Absolven- ten insg.	davon im ...					Fachsemester	Quartils- abstand	Median 2009	Median 2008	Median 2007
				≤ 8.	9.	10.	11.	≥ 12.					
TU Berlin	593	126	64	1	4	3	13	43	3,1	11,7	11,7	12,1	
TU Hamburg-Harburg	66	-	4	-	-	-	-	4	1,5	12,0	11,0	11,0	
TU Braunschweig	59	-	54	2	2	8	11	31	2,2	11,3	11,0	11,3	
U Lüneburg	213	-	77	-	2	9	17	49	2,6	11,5	11,3	11,4	
U Oldenburg	49	-	38	4	2	11	10	11	1,9	10,2	11,0	11,1	
U Bielefeld	42	-	23	-	1	2	9	11	1,4	10,9	10,3	10,2	
U Münster	12	-	8	-	-	-	-	8	1,5	13,0	11,5	9,9	
U Halle	76	-	31	-	4	5	8	14	2,0	10,8	9,6	11,5	
...	
insgesamt	1.110	126	299	7	15	38	68	171	2,4	11,3	11,1	11,2	
in % kumuliert				2,3	7,4	20,1	42,8	100,0					

Master an U (Abs. vorausg.)	Studien- rende	Studien- anf.	Absolven- ten insg.	davon im ...					Fachsemester	Quartils- abstand	Median 2009	Median 2008	Median 2007
				≤ 2.	3.	4.	5.	≥ 6.					
TU München	102	58	23	-	2	10	10	1	1,2	4,0	3,7	3,7	
TU Hamburg-Harburg	30	13	5	-	-	2	3	-	1,0	5,2	6,0	4,5	
RWTH Aachen	96	42	14	-	2	5	2	5	2,0	4,0	4,4	-	
U Bonn	29	13	6	-	-	5	1	-	0,6	3,6	4,2	4,4	
U Münster	104	78	14	-	-	3	11	-	0,6	4,4	-	-	
U Saarbrücken	11	5	4	-	-	-	3	1	0,7	4,7	5,0	3,5	
TU Dresden	69	34	27	1	-	24	2	-	0,6	3,5	3,6	3,5	
...	
insgesamt	607	360	97	1	4	50	31	11	1,2	3,9	4,1	3,6	
in % kumuliert				1,0	5,2	56,7	88,7	100,0					

VIII. STUDIENBEREICH GEOWISSENSCHAFTEN (OHNE GEOGRAPHIE)

VIII.1 Geologie/Paläontologie

Bachelor an Universitäten	Studien- rende	Studien- anf.	Absolven- ten insg.	davon im ...					Fachsemester	Quartils- abstand	Median 2009	Median 2008	Median 2007
				≤ 5.	6.	7.	8.	≥ 9.					
U Greifswald	143	85	17	-	10	4	3	-	1,3	5,9	5,8	-	
...	
insgesamt	144	85	19	-	11	4	4	-	1,4	5,9	5,6	5,5	
in % kumuliert					57,9	78,9	100,0	100,0					

Diplom (U)	Studie- rende	Studien- anf.	Absolven- ten insg.	davon im ...			Fachsemester			Quartils- abstand	Median 2009	Median 2008	Median 2007
				≤ 8.	9.	10.	11.	≥ 12.					
U Freiburg	50	-	13	-	1	3	2	7	2,2	11,1	11,9	12,5	
U Heidelberg	69	-	17	-	1	-	7	9	2,1	11,3	11,5	10,0	
U Karlsruhe	34	-	10	-	-	2	1	7	3,3	13,0	13,0	12,3	
U Stuttgart	10	-	8	-	1	2	4	1	1,3	10,3	11,0	12,3	
U Erlangen-Nürnberg	84	-	15	-	-	1	3	11	2,2	11,9	11,6	11,7	
TU München	43	-	12	-	-	-	5	7	1,2	11,2	10,8	10,8	
U Würzburg	17	-	8	-	-	-	5	3	1,6	10,8	9,9	11,4	
FU Berlin	133	-	27	-	1	-	3	23	4,5	12,9	14,0	14,7	
U Potsdam	36	-	4	-	-	-	-	4	4,5	14,0	14,0	12,8	
U Hamburg	140	-	23	-	1	3	5	14	3,1	11,6	11,9	13,5	
U Frankfurt a.M.	56	-	8	-	-	1	-	7	2,0	13,0	19,5	12,5	
TU Clausthal	11	-	4	-	-	-	1	3	1,0	11,5	15,0	11,5	
RWTH Aachen	59	-	9	-	-	-	3	6	1,2	11,4	11,3	12,0	
U Bonn	143	-	14	-	-	1	1	12	6,1	13,0	12,3	14,0	
U Köln	154	-	9	-	1	-	1	7	10,5	15,5	12,8	12,5	
TU Bergakad. Freiberg	89	-	25	-	-	1	5	19	1,8	11,8	13,3	12,5	
U Leipzig	34	-	14	-	-	-	1	13	1,3	12,2	11,4	10,9	
U Halle	94	-	9	-	1	1	1	6	6,5	13,5	12,5	13,3	
U Kiel	122	-	23	-	-	-	2	21	1,8	12,9	11,5	22,5	
U Jena	4	1	4	-	-	-	1	3	1,5	12,0	-	12,0	
...	
insgesamt	1.700	3	261	-	7	15	52	187	2,8	12,1	12,0	12,5	
in % kumuliert				-	2,7	8,4	28,4	100,0					

Master an U (Abs. vorausg.)	Studie- rende	Studien- anf.	Absolven- ten insg.	davon im ...			Fachsemester			Quartils- abstand	Median 2009	Median 2008	Median 2007
				≤ 2.	3.	4.	5.	≥ 6.					
U Kiel	17	-	9	-	-	7	2	-	0,6	3,6	3,5	3,5	
...	
insgesamt	82	38	12	-	-	7	4	1	1,1	3,9	3,7	4,3	
in % kumuliert				-	-	58,3	91,7	100,0					

VIII.2 Geophysik

Bachelor an Universitäten	Studie- rende	Studien- anf.	Absolven- ten insg.	davon im ...			Fachsemester			Quartils- abstand	Median 2009	Median 2008	Median 2007
				≤ 5.	6.	7.	8.	≥ 9.					
TU Bergakad. Freiberg	83	31	7	-	7	-	-	-	0,5	5,5	-	-	
U Kiel	12	-	4	-	3	1	-	-	0,7	5,7	10,5	-	
...	
insgesamt	294	155	14	1	12	1	-	-	0,6	5,5	10,5	-	
in % kumuliert				7,1	92,9	100,0	100,0	100,0					

Diplom (U)	Studie- rende	Studien- anf.	Absolven- ten insg.	davon im ...			Fachsemester			Quartils- abstand	Median 2009	Median 2008	Median 2007
				≤ 8.	9.	10.	11.	≥ 12.					
U Karlsruhe	51	-	6	-	-	-	3	3	1,0	11,0	10,7	11,5	
FU Berlin	12	-	7	-	-	-	1	6	7,5	16,3	13,0	10,0	
U Potsdam	18	-	5	1	-	-	1	3	1,3	11,2	11,0	13,5	
U Frankfurt a.M.	10	-	4	-	-	2	1	1	1,5	10,0	10,0	9,5	
U Münster	49	-	8	1	-	-	2	5	1,5	11,3	11,3	10,6	
TU Bergakad. Freiberg	30	-	4	-	-	-	-	4	2,5	12,0	11,5	14,5	
...	
insgesamt	325	-	49	3	3	2	11	30	2,0	11,3	11,9	11,6	
in % kumuliert				6,1	12,2	16,3	38,8	100,0					

VIII.3 Geowissenschaften

Bachelor an Universitäten	Studie- rende	Studien- anf.	Absolven- ten insg.	davon im ...			Fachsemester			Quartils- abstand	Median 2009	Median 2008	Median 2007
				≤ 5.	6.	7.	8.	≥ 9.					
U Freiburg	111	30	36	-	33	2	1	-	0,5	5,5	5,5	-	
U Heidelberg	119	61	6	1	5	-	-	-	0,6	5,4	-	-	
TU München	340	140	4	-	3	-	1	-	0,7	5,7	5,5	5,5	
FU Berlin	243	99	18	2	1	11	2	2	0,8	6,5	6,0	5,4	
TU Berlin	115	44	7	-	7	-	-	-	0,5	5,5	-	-	
U Bremen	252	91	32	-	25	2	4	1	0,6	5,6	5,8	6,4	
Jacobs U Bremen	30	11	7	-	6	1	-	-	0,6	5,6	5,5	5,6	
U Frankfurt a.M.	210	150	9	-	9	-	-	-	0,5	5,5	-	-	
U Göttingen	132	42	11	-	4	4	1	2	1,6	6,4	6,7	6,4	
U Hannover	130	61	9	-	7	1	-	1	0,6	5,6	6,0	5,5	

noch: Bachelor an Universitäten	Studie- rende	Studien- anf.	Absolven- ten insg.	davon im ...					Fachsemester	Quartils- abstand	Median 2009	Median 2008	Median 2007
				≤ 5.	6.	7.	8.	≥ 9.					
RWTH Aachen	441	71	43	1	23	6	13	-	1,7	5,9	5,5	-	
U Bochum	338	86	36	1	10	9	8	8	2,1	6,8	6,9	6,9	
U Münster	174	69	26	-	13	11	1	1	1,1	6,0	5,9	5,8	
TU Bergakad. Freiberg	181	70	14	-	1	6	7	-	1,1	7,0	5,5	-	
U Halle	108	62	7	-	6	1	-	-	0,6	5,6	-	-	
...	
insgesamt	3.965	1.809	270	5	157	55	38	15	1,3	5,8	5,7	6,1	
in % kumuliert				1,9	60,0	80,4	94,4	100,0					

Diplom (U)	Studie- rende	Studien- anf.	Absolven- ten insg.	davon im ...					Fachsemester	Quartils- abstand	Median 2009	Median 2008	Median 2007
				≤ 8.	9.	10.	11.	≥ 12.					
U Tübingen	146	-	22	-	3	5	6	8	2,1	10,5	10,1	9,8	
TU Berlin	130	2	23	-	-	1	4	18	2,6	12,5	12,0	13,4	
U Göttingen	51	-	10	-	1	-	1	8	1,6	11,8	10,9	12,5	
U Hannover	120	-	29	-	-	4	10	15	1,6	11,1	11,2	12,1	
U Jena	254	84	7	-	-	1	1	5	1,4	11,5	12,0	12,0	
...	
insgesamt	901	86	100	-	4	12	25	59	2,2	11,4	11,2	11,7	
in % kumuliert				-	4,0	16,0	41,0	100,0					

Master an U (Abs. vorausg.)	Studie- rende	Studien- anf.	Absolven- ten insg.	davon im ...					Fachsemester	Quartils- abstand	Median 2009	Median 2008	Median 2007
				≤ 2.	3.	4.	5.	≥ 6.					
TU München	22	12	8	-	-	8	-	-	0,5	3,5	3,5	-	
U Bremen	-	-	15	-	-	2	13	-	0,6	4,4	4,5	3,7	
U Bochum	56	31	18	-	4	4	6	4	1,8	4,2	3,9	4,6	
U Münster	57	33	5	-	-	-	3	2	1,0	4,8	4,6	-	
...	
insgesamt	353	220	50	-	4	18	22	6	1,2	4,1	4,4	4,2	
in % kumuliert				-	8,0	44,0	88,0	100,0					

Master an U (ohne vorausg. Abs.)	Studie- rende	Studien- anf.	Absolven- ten insg.	davon im ...					Fachsemester	Quartils- abstand	Median 2009	Median 2008	Median 2007
				≤ 2.	3.	4.	5.	≥ 6.					
U Bremen	85	34	6	-	-	1	-	5	0,8	5,5	-	-	
in % kumuliert				-	-	16,7	16,7	100,0					

VIII.4 Meteorologie

Bachelor an Universitäten	Studie- rende	Studien- anf.	Absolven- ten insg.	davon im ...					Fachsemester	Quartils- abstand	Median 2009	Median 2008	Median 2007
				≤ 5.	6.	7.	8.	≥ 9.					
FU Berlin	158	75	9	-	1	8	-	-	0,6	6,4	-	-	
U Hamburg	75	41	10	-	8	-	-	2	0,6	5,6	8,7	6,5	
U Leipzig	110	71	9	-	9	-	-	-	0,5	5,5	-	-	
...	
insgesamt	536	387	28	-	18	8	-	2	1,0	5,8	8,7	6,5	
in % kumuliert				-	64,3	92,9	92,9	100,0					

Diplom (U)	Studie- rende	Studien- anf.	Absolven- ten insg.	davon im ...					Fachsemester	Quartils- abstand	Median 2009	Median 2008	Median 2007
				≤ 8.	9.	10.	11.	≥ 12.					
U Karlsruhe	78	-	7	-	-	1	3	3	2,4	10,8	11,7	13,0	
LMU München	52	-	12	-	2	2	1	7	3,0	11,3	10,3	10,3	
FU Berlin	67	-	11	-	1	-	1	9	5,9	12,5	13,1	11,3	
U Hamburg	64	-	7	-	2	2	1	2	2,4	9,8	12,0	12,1	
U Hannover	42	1	6	-	-	1	-	5	1,3	12,0	11,0	11,0	
U Bonn	42	-	6	-	1	4	-	1	0,8	9,5	11,3	10,3	
U Mainz	201	1	11	1	2	2	1	5	6,4	10,5	10,2	13,0	
U Leipzig	63	-	22	-	-	1	13	8	1,8	10,8	10,9	11,1	
U Kiel	32	-	7	-	-	2	4	1	0,9	10,4	10,0	10,3	
...	
insgesamt	732	3	92	1	8	15	24	44	2,6	10,9	11,4	11,1	
in % kumuliert				1,1	9,8	26,1	52,2	100,0					

Diplom (U)	Studie- rende	Studien- anf.	Absolven- ten insg.	davon im ...			Fachsemester			Quartils- abstand	Median 2009	Median 2008	Median 2007
				≤ 8.	9.	10.	11.	≥ 12.					
U Freiburg	14	-	10	-	3	2	1	4	2,9	11,0	12,0	12,3	
U Heidelberg	19	-	5	1	1	1	1	1	2,5	10,5	11,5	10,3	
RWTH Aachen	8	-	5	2	-	-	1	2	4,1	11,5	12,5	12,5	
TU Bergakad. Freiberg	14	-	4	-	2	2	-	-	1,0	10,0	9,8	11,5	
...	
insgesamt	248	-	38	6	9	7	4	12	3,2	10,6	11,4	11,1	
in % kumuliert				15,8	39,5	57,9	68,4	100,0					

VIII.6 Ozeanographie

Diplom (U)	Studie- rende	Studien- anf.	Absolven- ten insg.	davon im ...			Fachsemester			Quartils- abstand	Median 2009	Median 2008	Median 2007
				≤ 5.	6.	7.	8.	≥ 9.					
U Hamburg	32	-	7	-	-	3	1	3	3,7	10,5	-	11,5	
...	
insgesamt	49	-	9	-	-	3	3	3	2,0	10,5	11,3	11,3	
in % kumuliert				-	-	33,3	66,7	100,0					

IX. STUDIENBEREICH GEOGRAPHIE

IX.1 Geographie/Erdkunde

Bachelor an U (Zwei-Fach-BA)	Studie- rende	Studien- anf.	Absolven- ten insg.	davon im ...			Fachsemester			Quartils- abstand	Median 2009	Median 2008	Median 2007
				≤ 5.	6.	7.	8.	≥ 9.					
LMU München	345	141	33	1	32	-	-	-	0,5	5,5	7,2	-	
HU Berlin	26	2	18	2	6	3	5	2	2,1	6,3	7,5	-	
U Potsdam	54	-	4	-	2	-	-	2	3,5	6,0	-	7,0	
U Bremen	-	-	4	-	2	-	2	-	2,0	6,0	-	-	
U Göttingen	18	4	7	-	4	3	-	-	1,0	5,9	-	-	
U Hannover	29	11	8	1	4	3	-	-	1,1	5,8	5,3	-	
U Hildesheim	13	5	4	1	1	2	-	-	1,5	6,0	5,5	-	
U Osnabrück	173	22	28	-	12	3	10	3	2,0	6,7	5,8	4,5	
H Vechta	25	3	6	-	1	1	2	2	2,0	7,5	6,0	5,9	
RWTH Aachen	44	20	5	1	4	-	-	-	0,6	5,4	5,5	-	
U Bochum	313	85	36	5	13	9	1	8	1,7	6,0	6,0	6,4	
U Münster	76	14	18	2	10	4	2	-	1,1	5,7	5,5	-	
insgesamt	1.116	307	171	13	91	28	22	17	1,5	5,8	5,7	5,9 *	
in % kumuliert				7,6	60,8	77,2	90,1	100,0					

* Median Bachelor an U einschl. Zwei-Fach-BA

Bachelor an Universitäten	Studie- rende	Studien- anf.	Absolven- ten insg.	davon im ...			Fachsemester			Quartils- abstand	Median 2009	Median 2008	Median 2007
				≤ 5.	6.	7.	8.	≥ 9.					
U Freiburg	70	32	14	-	14	-	-	-	0,5	5,5	5,5	-	
U Bayreuth	60	23	6	-	6	-	-	-	0,5	5,5	-	-	
U Erlangen-Nürnberg	142	66	11	1	8	2	-	-	0,7	5,6	5,2	4,6	
FU Berlin	306	95	42	1	10	12	11	8	1,8	6,8	6,3	5,5	
HU Berlin	210	61	6	1	3	1	1	-	1,3	5,7	6,5	5,3	
U Potsdam	92	22	11	-	3	2	2	4	3,5	7,3	7,4	7,0	
U Bremen	203	102	13	1	3	-	4	5	2,7	7,6	6,6	-	
U Frankfurt a.M.	254	135	22	-	22	-	-	-	0,5	5,5	-	-	
U Göttingen	110	34	13	-	13	-	-	-	0,5	5,5	-	-	
RWTH Aachen	253	55	36	-	25	2	8	1	1,6	5,7	5,5	-	
U Bochum	321	81	67	1	34	12	8	12	1,9	6,0	5,8	6,4	
U Münster	112	42	19	1	18	-	-	-	0,5	5,5	-	-	
U Leipzig	188	76	19	1	17	1	-	-	0,6	5,5	-	-	
U Jena	130	45	24	-	18	5	1	-	0,7	5,7	-	-	
...	
insgesamt	4.540	2.261	306	7	196	38	35	30	1,3	5,7	5,9	5,9 *	
in % kumuliert				2,3	66,3	78,8	90,2	100,0					

* Median Bachelor an U einschl. Zwei-Fach-BA

Diplom (U)	Studie- rende	Studien- anf.	Absolven- ten insg.	davon im ...			Fachsemester			Quartils- abstand	Median 2009	Median 2008	Median 2007
				≤ 8.	9.	10.	11.	≥ 12.					
U Freiburg	43	-	15	-	-	5	5	5	1,7	10,5	10,8	10,7	
U Heidelberg	195	1	35	1	2	1	10	21	3,0	11,6	11,5	11,3	
U Stuttgart	67	-	25	-	-	2	3	20	1,8	12,1	10,6	12,0	
U Tübingen	178	-	40	2	7	10	7	14	2,6	10,1	11,1	10,3	
U Augsburg	258	-	49	2	3	11	11	22	2,1	10,8	10,6	10,3	
U Bamberg	80	-	12	-	-	2	3	7	1,7	11,3	10,5	10,8	
U Bayreuth	103	-	32	1	1	5	9	16	1,7	11,0	10,6	11,2	
KU Eichstätt-Ingolstadt	143	-	36	-	-	2	11	23	1,9	11,6	12,1	11,5	
U Erlangen-Nürnberg	71	-	6	-	-	2	-	4	1,9	11,3	10,8	10,5	
LMU München	266	-	92	-	3	9	26	54	2,6	11,6	11,8	11,9	
U Regensburg	76	-	40	-	2	1	2	35	1,9	11,8	11,9	11,8	
U Würzburg	239	-	32	1	1	4	7	19	1,7	11,3	10,9	10,9	
FU Berlin	211	-	44	-	1	2	2	39	2,8	13,5	13,2	14,5	
HU Berlin	324	-	81	-	2	5	11	63	4,1	13,2	13,9	13,1	
U Bremen	64	-	24	1	1	1	6	15	3,1	12,0	11,6	13,0	
U Hamburg	184	-	32	3	-	1	7	21	4,4	11,6	11,7	13,7	
U Frankfurt a.M.	162	-	12	-	-	2	1	9	3,0	11,8	12,3	12,8	
U Gießen	168	-	15	2	2	4	2	5	3,2	9,9	10,6	12,0	
U Marburg	213	-	33	1	5	4	11	12	2,4	10,6	12,1	13,2	
U Greifswald	155	-	29	-	1	4	4	20	2,0	11,5	11,7	12,1	
U Göttingen	161	-	44	-	6	12	15	11	1,6	10,3	11,3	10,8	
U Hannover	232	-	48	-	4	2	13	29	3,2	11,4	12,8	12,1	
U Osnabrück	57	-	31	-	11	9	3	8	2,4	9,5	9,1	9,5	
U Bochum	97	-	63	-	-	-	-	63	8,7	18,9	17,5	15,2	
U Bonn	747	-	79	-	5	10	19	45	2,6	11,4	11,7	12,1	
U Köln	406	-	38	-	-	3	6	29	3,7	13,3	14,0	14,4	
U Münster	245	-	40	-	1	1	5	33	2,7	13,0	12,8	13,2	
U Mainz	425	1	40	-	1	1	6	32	2,7	13,0	12,1	12,3	
U Trier	488	-	103	-	4	4	17	78	1,8	11,7	12,1	11,6	
TU Dresden	432	-	76	-	1	2	7	66	2,2	13,0	12,9	13,5	
U Leipzig	217	-	53	-	1	3	9	40	2,9	12,3	11,5	13,9	
U Halle	191	-	16	-	-	-	2	14	3,0	12,0	13,1	13,5	
U Kiel	301	-	57	-	1	4	7	45	5,4	13,4	11,7	12,1	
U Jena	66	-	49	-	-	-	-	49	2,7	13,4	13,1	14,2	
...	
insgesamt	7.275	2	1.422	14	66	128	247	967	3,1	11,9	12,0	12,4	
in % kumuliert				1,0	5,6	14,6	32,0	100,0					

Lehramt Bachelor (soweit keine Diffe- renzierung mögl.)	Studie- rende	Studien- anf.	Absolven- ten insg.	davon im ...			Fachsemester			Quartils- abstand	Median 2009	Median 2008	Median 2007
				≤ 5.	6.	7.	8.	≥ 9.					
HU Berlin	67	25	14	1	7	3	2	1	1,5	5,9	-	-	
...	
insgesamt	254	202	14	1	7	3	2	1	1,5	5,9	-	-	
in % kumuliert				7,1	57,1	78,6	92,9	100,0					

Lehramt Bachelor Grundschulen/S I	Studie- rende	Studien- anf.	Absolven- ten insg.	davon im ...			Fachsemester			Quartils- abstand	Median 2009	Median 2008	Median 2007
				≤ 5.	6.	7.	8.	≥ 9.					
U Potsdam	27	8	6	-	4	1	1	-	1,1	5,8	5,5	-	
U Münster	24	4	7	-	4	2	1	-	1,2	5,9	5,5	-	
...	
insgesamt	54	13	13	-	8	3	2	-	1,2	5,8	5,5	-	
in % kumuliert				-	61,5	84,6	100,0	100,0					

Lehramt Bachelor Gymnasien	Studie- rende	Studien- anf.	Absolven- ten insg.	davon im ...			Fachsemester			Quartils- abstand	Median 2009	Median 2008	Median 2007
				≤ 5.	6.	7.	8.	≥ 9.					
U Potsdam	47	11	11	-	2	7	1	1	0,8	6,5	5,9	-	
...	
insgesamt	82	39	11	-	2	7	1	1	-	-	5,9	-	
in % kumuliert				-	18,2	81,8	90,9	100,0					

Lehramt Grund- und Hauptschulen	Studie- rende	Studien- anf.	Absolven- ten insg.	davon im ...			Fachsemester			Quartils- abstand	Median 2009	Median 2008	Median 2007
				≤ 6.	7.	8.	9.	≥ 10.					
PH Freiburg i.Br.	86	28	12	2	3	3	2	2	2,2	7,3	7,6	6,8	
PH Heidelberg	92	23	17	1	2	9	3	2	1,1	7,6	7,5	3,0	
PH Karlsruhe	68	1	31	3	5	12	10	1	1,4	7,6	7,4	6,6	
PH Ludwigsburg	55	23	13	3	1	4	3	2	2,3	7,6	6,8	7,2	
PH Schwäbisch Gmünd	4	-	5	-	1	-	2	2	1,3	8,8	7,0	6,5	
PH Weingarten	65	13	16	5	6	3	1	1	1,6	6,5	6,9	5,0	
FU Berlin	24	-	15	-	1	2	1	11	2,5	9,9	9,3	8,7	
HU Berlin	23	-	13	-	-	3	3	7	2,8	9,3	11,0	9,8	
...	
insgesamt	420	93	124	14	19	36	26	29	2,0	7,8	7,6	7,4	
in % kumuliert				11,3	26,6	55,6	76,6	100,0					

Lehramt Gymnasien	Studie- rende	Studien- anf.	Absolven- ten insg.	davon im ...					Fachsemester	Quartils- abstand	Median 2009	Median 2008	Median 2007
				≤ 8.	9.	10.	11.	≥ 12.					
U Freiburg	63	7	21	3	3	1	2	12	3,1	11,2	9,8	10,9	
U Heidelberg	97	22	8	3	-	2	1	2	4,0	9,5	9,5	10,7	
U Karlsruhe	69	17	17	1	1	3	2	10	1,9	11,2	12,3	12,8	
U Stuttgart	12	-	6	-	1	-	2	3	2,5	11,0	11,4	10,5	
U Tübingen	97	20	19	5	3	3	6	2	2,8	9,5	9,8	10,7	
U Bayreuth	99	29	18	1	3	4	8	2	1,6	10,1	10,0	10,0	
U Erlangen-Nürnberg	62	9	13	1	2	3	3	4	2,3	10,2	10,6	11,0	
LMU München	97	24	22	3	2	5	10	2	1,6	10,1	9,5	8,5	
U Passau	81	19	7	-	2	3	1	1	1,4	9,5	9,3	9,0	
U Würzburg	45	9	5	-	-	2	1	2	1,8	10,5	9,5	-	
FU Berlin	32	-	12	-	-	1	1	10	1,8	12,0	11,0	9,0	
HU Berlin	39	-	7	-	1	-	-	6	4,9	13,5	11,3	13,3	
U Potsdam	33	-	6	-	1	1	-	4	3,3	12,3	10,0	10,4	
U Frankfurt a.M.	51	7	4	-	1	-	1	2	4,5	11,0	9,5	11,0	
U Gießen	104	35	18*	4	6	5	-	2	1,5	8,8	10,5	10,5	
U Kassel	25	-	6	2	1	-	1	2	3,8	9,0	11,2	15,5	
U Marburg	107	24	19*	1	6	3	3	3	2,2	9,3	8,3	9,5	
U Greifswald	77	3	11	-	-	-	2	9	4,4	13,5	12,1	10,8	
U Göttingen	10	-	15	-	-	-	3	12	2,3	11,9	11,1	10,3	
U Bochum	-	-	8	-	-	8	-	-	0,5	9,5	9,2	7,0	
U Duisburg-Essen	120	-	17	-	1	2	10	4	0,9	10,6	8,3	-	
U Münster	39	-	14	1	-	6	2	5	2,0	10,0	-	9,0	
U Mainz	329	1	55*	3	10	11	6	24	3,1	10,5	10,0	9,3	
U Trier	115	-	32	-	1	11	8	12	2,2	10,5	9,7	-	
U Saarbrücken	34	3	14	-	-	1	2	11	2,3	11,7	11,9	-	
TU Dresden	85	3	17	2	5	5	1	4	2,3	9,3	9,4	8,9	
U Halle	64	-	11	1	1	-	3	6	1,6	11,1	12,0	10,0	
U Kiel	36	-	5	1	-	3	-	1	0,8	9,5	10,8	10,0	
U Jena	141	23	32	-	-	5	8	19	3,0	11,4	10,7	10,8	
...	
insgesamt	2.404	308	449*	34	52	91	88	179	2,6	10,5	10,3	10,3	
in % kumuliert				7,7	19,4	39,9	59,7	100,0					

* darunter Fälle ohne Angabe des Fachsemesters

Lehramt Haupt- u. Realschulen/Unter- u. Mittelstufe Gymn.	Studie- rende	Studien- anf.	Absolven- ten insg.	davon im ...					Fachsemester	Quartils- abstand	Median 2009	Median 2008	Median 2007
				≤ 6.	7.	8.	9.	≥ 10.					
U Frankfurt a.M.	77	21	14	2	6	3	1	2	1,6	6,8	7,6	7,5	
U Gießen	49	15	11	3	3	3	-	2	1,8	6,8	8,5	7,5	
U Kassel	26	-	16	5	5	3	1	2	1,9	6,6	7,5	9,5	
U Duisburg-Essen	52	-	8	-	-	-	4	4	1,5	9,0	9,0	-	
U Köln	70	8	10	5	3	2	-	-	1,3	6,0	-	-	
U Münster	17	-	9	1	-	-	2	6	2,3	9,8	8,0	-	
U Jena	51	10	4	-	-	-	1	3	0,7	9,3	-	9,5	
...	
insgesamt	384	55	76	17	17	12	10	20	3,0	7,3	8,1	8,0	
in % kumuliert				22,4	44,7	60,5	73,7	100,0					

Lehramt Master Gymnasien	Studie- rende	Studien- anf.	Absolven- ten insg.	davon im ...					Fachsemester	Quartils- abstand	Median 2009	Median 2008	Median 2007
				≤ 2.	3.	4.	5.	≥ 6.					
U Bochum	41	11	24	-	-	3	13	8	1,1	4,7	3,8	-	
...	
insgesamt	83	54	29	-	1	7	13	8	1,2	4,5	3,8	-	
in % kumuliert					-	3,4	27,6	72,4	100,0				

Lehramt Mittel- stufe/S I	Studie- rende	Studien- anf.	Absolven- ten insg.	davon im ...					Fachsemester	Quartils- abstand	Median 2009	Median 2008	Median 2007
				≤ 6.	7.	8.	9.	≥ 10.					
U Köln	12	-	11	1	1	1	-	8	2,8	9,8	9,2	8,0	
U Münster	13	-	5	-	-	-	-	5	3,5	13,5	11,3	8,6	
TU Dresden	58	-	25	2	3	12	2	6	1,8	7,6	8,3	11,8	
...	
insgesamt	96	-	47	3	4	13	2	25	3,7	9,7	9,7	8,9	
in % kumuliert				6,4	14,9	42,6	46,8	100,0					

Lehramt Oberstufe/ S II, allgemein- bildende Schulen	Studie- rende	Studien- anf.	Absolven- ten insg.	davon im ...					Fachsemester	Quartils- abstand	Median 2009	Median 2008	Median 2007
				≤ 8.	9.	10.	11.	≥ 12.					
U Bremen	29	-	6	1	-	2	1	2	2,0	10,0	10,2	9,8	
U Bonn	-	-	5	-	-	-	-	5	.	17,5	14,5	13,4	
U Köln	49	-	31	10	1	6	2	12	4,9	9,8	9,9	9,8	
U Münster	51	-	29	-	-	-	-	29	3,2	13,4	10,5	11,2	
...	
insgesamt	155	-	76	11	1	8	3	53	4,5	12,1	11,0	10,9	
in % kumuliert				14,5	15,8	26,3	30,3	100,0					

Lehramt Real- schulen	Studie- rende	Studien- anf.	Absolven- ten insg.	davon im ...					Fachsemester	Quartils- abstand	Median 2009	Median 2008	Median 2007
				≤ 6.	7.	8.	9.	≥ 10.					
PH Karlsruhe	23	-	7	-	-	2	3	2	1,4	8,5	7,9	7,0	
PH Weingarten	30	8	7	-	2	3	2	-	1,3	7,5	7,4	5,5	
U Bayreuth	42	9	24	-	5	8	7	4	1,6	7,9	8,2	8,3	
U Erlangen-Nürnberg	42	7	17	-	3	2	5	7	2,1	8,7	8,8	9,0	
LMU München	48	8	15	-	5	5	3	2	1,7	7,5	7,5	8,0	
U Passau	90	22	15	1	6	3	2	3	2,2	7,2	6,8	6,7	
U Würzburg	32	5	4	-	-	1	1	2	2,0	9,0	9,5	5,5	
U Koblenz-Landau	110	10	36	-	4	8	9	14	2,3	8,6	8,8	8,9	
U Kiel	30	-	7	-	-	-	2	5	3,3	9,8	9,0	9,0	
...	
insgesamt	609	91	160*	2	30	38	40	49	2,2	8,2	8,2	8,1	
in % kumuliert				1,3	20,1	44,0	69,2	100,0					

* darunter Fälle ohne Angabe des Fachsemesters

Lehramt S I/ Primarstufe	Studie- rende	Studien- anf.	Absolven- ten insg.	davon im ...					Fachsemester	Quartils- abstand	Median 2009	Median 2008	Median 2007
				≤ 6.	7.	8.	9.	≥ 10.					
U Potsdam	2	-	6	-	-	2	-	4	9,8	11,0	12,2	13,0	
in % kumuliert				-	-	33,3	33,3	100,0					

Lehramt Sonder-/ Förderschulen	Studie- rende	Studien- anf.	Absolven- ten insg.	davon im ...					Fachsemester	Quartils- abstand	Median 2009	Median 2008	Median 2007
				≤ 6.	7.	8.	9.	≥ 10.					
PH Ludwigsburg	16	5	7	1	-	1	1	4	2,0	9,2	8,0	8,0	
U Köln	-	-	6	4	1	1	-	-	2,0	5,0	5,0	11,5	
insgesamt	58	11	17	5	2	3	1	6	3,7	7,5	8,5	8,3	
in % kumuliert				29,4	41,2	58,8	64,7	100,0					

Magister	Studie- rende	Studien- anf.	Absolven- ten insg.	davon im ...					Fachsemester	Quartils- abstand	Median 2009	Median 2008	Median 2007
				≤ 9.	10.	11.	12.	≥ 13.					
U Freiburg	76	-	35	1	5	9	6	14	2,3	11,4	11,1	12,0	
U Heidelberg	16	-	5	-	-	3	-	2	2,3	10,8	10,4	12,5	
U Erlangen-Nürnberg	29	-	9	1	-	4	2	2	1,6	10,9	11,0	11,8	
U Würzburg	48	-	13	4	3	3	1	2	2,3	9,8	9,0	7,0	
HU Berlin	47	-	16	2	-	2	-	12	5,0	13,5	12,3	11,9	
U Greifswald	24	-	6	-	2	2	2	-	1,5	10,5	-	11,5	
RWTH Aachen	127	-	29	2	2	3	6	16	3,5	12,4	23,0	14,1	
U Bonn	65	-	12	5	1	2	1	3	4,3	10,0	13,3	10,0	
U Köln	65	-	4	1	-	2	-	1	2,0	10,5	15,8	12,5	
U Paderborn	-	-	15	-	-	-	-	15	2,6	15,3	11,6	12,5	
U Koblenz-Landau	13	-	4	-	-	-	-	4	2,0	14,0	13,5	9,5	
U Mainz	101	-	6	-	-	-	2	4	2,5	12,5	10,5	14,0	
U Trier	50	-	6	-	-	2	1	3	2,0	12,0	11,5	11,5	
...	
insgesamt	727	6	172	18	14	35	22	83	3,7	11,9	12,2	12,2	
in % kumuliert				10,5	18,6	39,0	51,7	100,0					

Master an U (Abs. vorausg.)	Studie- rende	Studien- anf.	Absolven- ten insg.	davon im ...					Fachsemester	Quartils- abstand	Median 2009	Median 2008	Median 2007
				≤ 2.	3.	4.	5.	≥ 6.					
U Potsdam	47	16	9	-	1	-	2	6	2,3	6,2	4,5	4,0	
U Bochum	180	40	57	-	-	10	25	22	1,3	4,7	5,0	4,0	
U Jena	40	23	6	-	-	-	4	2	0,9	4,8	-	-	
...	
insgesamt	376	160	78	-	2	11	32	33	1,4	4,8	4,9	4,3	
in % kumuliert				-	2,6	16,7	57,7	100,0					

IX.2 Geoökologie/Biogeographie

Bachelor an Universitäten	Studie- rende	Studien- anf.	Absolven- ten insg.	davon im ...					Fachsemester	Quartils- abstand	Median 2009	Median 2008	Median 2007
				≤ 5.	6.	7.	8.	≥ 9.					
U Bayreuth	135	49	22	-	14	7	1	-	1,0	5,8	5,5	-	
TU Braunschweig	90	28	8	-	7	-	1	-	0,6	5,6	5,5	-	
U Münster	136	43	29	-	29	-	-	-	0,5	5,5	-	-	
U Koblenz-Landau	82	58	13	-	6	5	2	-	1,2	6,1	6,3	-	
...	
insgesamt	723	373	74	-	56	13	5	-	0,7	5,7	5,6	7,5	
in % kumuliert				-	75,7	93,2	100,0	100,0					

Diplom (U)	Studie- rende	Studien- anf.	Absolven- ten insg.	davon im ...			Fachsemester			Quartils- abstand	Median 2009	Median 2008	Median 2007
				≤ 8.	9.	10.	11.	≥ 12.					
U Karlsruhe	125	-	26	-	-	6	3	17	2,3	11,5	10,9	11,6	
U Tübingen	71	-	15	1	-	-	10	4	0,8	10,7	10,3	11,5	
U Bayreuth	106	-	52	-	8	10	19	15	1,7	10,4	10,7	10,8	
U Potsdam	247	-	31	1	2	2	3	23	3,3	12,8	12,7	11,7	
TU Braunschweig	85	-	36	-	-	1	10	25	2,2	11,6	11,3	10,6	
U Münster	232	-	60	1	4	7	13	35	3,2	11,5	11,5	11,8	
U Trier	189	-	24	1	1	4	4	14	2,8	11,5	11,0	11,5	
TU Bergakad. Freiberg	152	4	32	-	-	2	6	24	2,3	11,8	11,0	11,5	
...	
insgesamt	1.207	4	276	4	15	32	68	157	2,6	11,3	11,3	11,4	
in % kumuliert				1,4	6,9	18,5	43,1	100,0					

IX.3 Wirtschafts-/Sozialgeographie

Diplom (U)	Studie- rende	Studien- anf.	Absolven- ten insg.	davon im ...			Fachsemester			Quartils- abstand	Median 2009	Median 2008	Median 2007
				≤ 8.	9.	10.	11.	≥ 12.					
LMU München	40	-	17	1	-	5	5	6	1,8	10,5	10,6	10,4	
in % kumuliert				5,9	5,9	35,3	64,7	100,0					

Magister	Studie- rende	Studien- anf.	Absolven- ten insg.	davon im ...			Fachsemester			Quartils- abstand	Median 2009	Median 2008	Median 2007
				≤ 8.	9.	10.	11.	12.	≥ 13.				
U Potsdam	130	-	15	-	2	1	1	11	5,4	13,9	11,3	12,5	
U Lüneburg	53	-	4	1	1	1	-	1	3,0	10,0	9,9	10,0	
RWTH Aachen	203	-	41	-	1	9	10	21	2,4	12,1	12,7	13,0	
...	
insgesamt	393	-	61	1	4	11	11	34	3,4	12,4	11,9	12,1	
in % kumuliert				1,6	8,2	26,2	44,3	100,0					

Fächergruppe 05: Humanmedizin/Gesundheitswissenschaften

I. STUDIENBEREICH GESUNDHEITSWISSENSCHAFTEN ALLGEMEIN

I.1 Gesundheitspädagogik

Diplom (U)	Studierende	Studienanf.	Absolventen insg.	davon im ...					Fachsemester	Quartilsabstand	Median 2009	Median 2008	Median 2007
				≤ 8.	9.	10.	11.	≥ 12.					
Charité Berlin	497	72	45	6	6	8	12	13	2,4	11,2	10,9	11,3	
HU Berlin	304	33	45	3	3	6	10	23	3,0	12,1	12,1	12,8	
insgesamt	801	105	90	9	9	14	22	36	2,5	11,6	11,3	11,6	
in % kumuliert				10,0	20,0	35,6	60,0	100,0					

Lehramt Berufliche Schulen	Studierende	Studienanf.	Absolventen insg.	davon im ...					Fachsemester	Quartilsabstand	Median 2009	Median 2008	Median 2007
				≤ 8.	9.	10.	11.	≥ 12.					
TU München	-	-	47	30	8	4	3	2	1,3	8,8	8,8	8,8	
TU Dresden	134	-	40	27	10	3	-	-	1,7	8,5	8,3	7,5	
...	
insgesamt	134	-	88	58	18	7	3	2	1,3	8,7	8,5	8,5	
in % kumuliert				65,9	86,4	94,3	97,7	100,0					

Lehramt Grund- und Hauptschulen	Studierende	Studienanf.	Absolventen insg.	davon im ...					Fachsemester	Quartilsabstand	Median 2009	Median 2008	Median 2007
				≤ 6.	7.	8.	9.	≥ 10.					
PH Schwäbisch Gmünd	1	-	12	11	1	-	-	-	1,6	5,0	3,3	2,5	
...	
insgesamt	4	-	12	11	1	-	-	-	1,6	5,0	3,3	2,5	
in % kumuliert				91,7	100,0	100,0	100,0	100,0					

Lehramt Realschulen	Studierende	Studienanf.	Absolventen insg.	davon im ...					Fachsemester	Quartilsabstand	Median 2009	Median 2008	Median 2007
				≤ 6.	7.	8.	9.	≥ 10.					
PH Schwäbisch Gmünd	-	-	6	6	-	-	-	-	2,3	4,0	3,3	-	
...	
insgesamt	6	-	6	6	-	-	-	-	2,3	4,0	3,3	-	
in % kumuliert				100,0	100,0	100,0	100,0	100,0					

Master an U (Abs. vorausg.)	Studierende	Studienanf.	Absolventen insg.	davon im ...					Fachsemester	Quartilsabstand	Median 2009	Median 2008	Median 2007
				≤ 2.	3.	4.	5.	≥ 6.					
U Heidelberg	51	25	25	-	-	24	1	-	0,5	3,5	-	-	
...	
insgesamt	69	43	25	-	-	24	1	-	0,5	3,5	-	-	
in % kumuliert				-	-	96,0	100,0	100,0					

1.2 Gesundheitswissenschaften/-management

Bachelor an Universitäten	Studierende	Studienanf.	Absolventen insg.	davon im ...					Quartilsabstand	Median 2009	Median 2008	Median 2007
				≤ 5.	6.	7.	8.	≥ 9.				
U Tübingen	76	25	5	-	3	2	-	-	1,0	5,8	5,5	3,5
U Bayreuth	154	57	32	5	27	-	-	-	0,6	5,4	3,5	-
Steinbeis-H Berlin	80	36	11	-	1	10	-	-	0,6	6,5	-	6,4
U Bielefeld	239	83	62	-	61	1	-	-	0,5	5,5	5,5	5,5
U Duisburg-Essen	31	-	18	-	-	5	4	9	3,9	8,0	6,5	6,1
...
insgesamt	842	377	130	6	92	18	5	9	0,7	5,6	5,6	5,6
in % kumuliert				4,6	75,4	89,2	93,1	100,0				

Diplom (U)	Studierende	Studienanf.	Absolventen insg.	davon im ...					Quartilsabstand	Median 2009	Median 2008	Median 2007
				≤ 8.	9.	10.	11.	≥ 12.				
U Bayreuth	89	-	31	2	10	13	5	1	1,3	9,3	8,9	9,2
U Köln	259	-	39	-	10	6	5	18	3,2	10,7	11,1	11,5
...
insgesamt	349	-	70	2	20	19	10	19	2,4	9,7	9,7	10,2
in % kumuliert				2,9	31,4	58,6	72,9	100,0				

Lehramt Bachelor Berufliche Schulen	Studierende	Studienanf.	Absolventen insg.	davon im ...					Quartilsabstand	Median 2009	Median 2008	Median 2007
				≤ 5.	6.	7.	8.	≥ 9.				
U Osnabrück	157	60	30	-	30	-	-	-	0,5	5,5	-	-
in % kumuliert				100,0	100,0	100,0	100,0	100,0				

Lehramt Berufliche Schulen	Studierende	Studienanf.	Absolventen insg.	davon im ...					Quartilsabstand	Median 2009	Median 2008	Median 2007
				≤ 8.	9.	10.	11.	≥ 12.				
U Osnabrück	82	-	66	5	20	20	13	8	1,8	9,4	9,6	-
in % kumuliert				7,6	37,9	68,2	87,9	100,0				

Magister	Studierende	Studienanf.	Absolventen insg.	davon im ...					Quartilsabstand	Median 2009	Median 2008	Median 2007
				≤ 9.	10.	11.	12.	≥ 13.				
Med. H Hannover	40	25	-	-	-	-	-	-	-	-	-	-
U Düsseldorf	40	-	9	5	1	-	-	3	6,3	8,5	6,3	5,8
TU Dresden	50	22	9	7	1	1	-	-	4,6	7,5	-	-
...
insgesamt	130	47	18	12	2	1	-	3	4,3	8,0	6,3	5,8
in % kumuliert				66,7	77,8	83,3	83,3	100,0				

Master an U (Abs. vorausg.)	Studierende	Studienanf.	Absolventen insg.	davon im ...					Quartilsabstand	Median 2009	Median 2008	Median 2007
				≤ 2.	3.	4.	5.	≥ 6.				
Charité Berlin	389	138	73	20	14	19	6	14	2,4	3,1	1,5	2,6
Steinbeis-H Berlin	151	36	72	-	-	34	30	8	1,1	4,1	5,5	5,5
U Hamburg	-	20	16	2	14	-	-	-	0,6	2,4	1,4	2,5
Frankfurt School	32	15	15	-	15	-	-	-	0,5	2,5	2,5	-
U Bielefeld	147	51	89	-	1	65	18	5	0,7	3,7	4,0	4,5
U Duisburg-Essen	34	15	10	1	-	-	4	5	1,1	5,0	-	-
U Köln	20	7	5	-	-	-	-	5	6,5	10,5	3,0	4,5
TU Kaiserslautern	588	161	128	-	-	54	37	37	1,6	4,3	4,5	5,1
U Koblenz-Landau	76	8	6	-	-	-	-	6	3,0	9,0	5,8	3,7
U Mainz	36	9	4*	-	-	-	-	2	0,5	7,5	4,0	-
DIU Dresden	86	36	12	-	5	7	-	-	1,0	3,1	-	3,5
U Kiel	19	8	9	-	1	6	-	2	0,8	3,6	3,5	3,5
...
insgesamt	1.623	538	442*	23	50	188	95	84	1,5	3,8	5,1	4,7
in % kumuliert				5,2	16,6	59,3	80,9	100,0				

* darunter Fälle ohne Angabe des Fachsemesters

1.3 Nichtärztliche Heilberufe/Therapien

Bachelor an U (Zwei-Fach-BA)	Studierende	Studienanf.	Absolventen insg.	davon im ...					Quartilsabstand	Median 2009	Median 2008	Median 2007
				≤ 5.	6.	7.	8.	≥ 9.				
HU Berlin	24	3	30	-	13	4	13	-	1,8	6,5	5,9	5,5
in % kumuliert				-	43,3	56,7	100,0	100,0				

Diplom (U)	Studierende	Studienanf.	Absolventen insg.	davon im ...					Quartilsabstand	Median 2009	Median 2008	Median 2007
				≤ 8.	9.	10.	11.	≥ 12.				
RWTH Aachen	56	-	33	18	4	-	7	4	4,7	7,5	8,8	10,8
U Münster	12	-	7	7	-	-	-	-	0,9	4,6	5,0	4,5
insgesamt	68	-	40	25	4	-	7	4	4,8	6,3	8,7	10,0
in % kumuliert				62,5	72,5	72,5	90,0	100,0				

Lehramt Bachelor (soweit keine Differenzierung mögl.)	Studierende	Studienanf.	Absolventen insg.	davon im ...					Quartilsabstand	Median 2009	Median 2008	Median 2007
				≤ 5.	6.	7.	8.	≥ 9.				
HU Berlin	238	76	41	1	29	2	8	1	1,1	5,7	-	-
in % kumuliert				2,4	73,2	78,0	97,6	100,0				

Master an U (Abs. vorausg.)	Studierende	Studienanf.	Absolventen insg.	davon im ...					Quartilsabstand	Median 2009	Median 2008	Median 2007
				≤ 2.	3.	4.	5.	≥ 6.				
Alanus H Alfiter	10	4	6	-	-	6	-	-	0,5	3,5	1,5	-
...
insgesamt	56	73	6	-	-	6	-	-	0,5	3,5	1,5	3,5
in % kumuliert				-	-	100,0	100,0	100,0				

Staatsexamen/ 1. Staatsprüfung	Studierende	Studienanf.	Absolventen insg.	davon im ...					Quartilsabstand	Median 2009	Median 2008	Median 2007
				≤ 5.	6.	7.	8.	≥ 9.				
U Koblenz-Landau	83	14	17	-	17	-	-	-	0,5	5,5	5,5	5,5
U Mainz	91	5	15	-	15	-	-	-	0,5	5,5	5,5	5,5
U Trier	65	12	8	-	8	-	-	-	0,5	5,5	5,5	5,5
...
insgesamt	276	32	40	-	40	-	-	-	0,5	5,5	5,5	5,5
in % kumuliert				-	100,0	100,0	100,0	100,0				

1.4 Pflegewissenschaft/-management

Bachelor an Universitäten	Studierende	Studienanf.	Absolventen insg.	davon im ...					Quartilsabstand	Median 2009	Median 2008	Median 2007
				≤ 5.	6.	7.	8.	≥ 9.				
U Witten/Herdecke	49	1	6	-	-	1	1	4	2,8	8,5	7,3	7,2
...
insgesamt	82	35	6	-	-	1	1	4,0	2,8	8,5	7,3	7,2
in % kumuliert				-	-	16,7	33,3	100,0				

Diplom (U)	Studierende	Studienanf.	Absolventen insg.	davon im ...					Quartilsabstand	Median 2009	Median 2008	Median 2007
				≤ 8.	9.	10.	11.	≥ 12.				
U Halle	124	-	24	-	5	11	6	2	1,2	9,6	8,5	9,3
...
insgesamt	124	-	24	-	5	11	6	2	1,2	9,6	9,0	9,8
in % kumuliert				-	20,8	66,7	91,7	100,0				

Lehramt Bachelor Berufliche Schulen	Studierende	Studienanf.	Absolventen insg.	davon im ...					Quartilsabstand	Median 2009	Median 2008	Median 2007
				≤ 5.	6.	7.	8.	≥ 9.				
U Osnabrück	63	24	11	-	11	-	-	-	0,5	5,5	-	-
in % kumuliert				-	100,0	100,0	100,0	100,0				

Lehramt Berufliche Schulen	Studierende	Studienanf.	Absolventen insg.	davon im ...					Quartilsabstand	Median 2009	Median 2008	Median 2007
				≤ 8.	9.	10.	11.	≥ 12.				
U Osnabrück	31	-	27	-	17	6	1	3	1,1	8,8	8,8	9,8
...
insgesamt	207	1	27	-	17	6	1	3	1,1	8,8	8,8	9,8
in % kumuliert				-	63,0	85,2	88,9	100,0				

Master an U (Abs. vorausg.)	Studierende	Studienanf.	Absolventen insg.	davon im ...					Quartilsabstand	Median 2009	Median 2008	Median 2007
				≤ 2.	3.	4.	5.	≥ 6.				
U Witten/Herdecke	43	12	11	-	5	2	2	2	2,1	3,3	4,3	5,1
Theol. H Vallendar	33	21	30	-	-	30	-	-	0,5	3,5	3,5	-
...
insgesamt	163	70	42	-	5	32	2	3	0,7	3,5	3,7	5,3
in % kumuliert				-	11,9	88,1	92,9	100,0				

II.1 Medizin (Allgemein-Medizin)

Bachelor an Universitäten	Studie- rende	Studien- anf.	Absolven- ten insg.	davon im ...					Fachsemester	Quartils- abstand	Median 2009	Median 2008	Median 2007
				≤ 5.	6.	7.	8.	≥ 9.					
U Ulm	105	52	24	2	21	1	-	-	0,6	5,5	5,6	5,4	
U Göttingen	63	22	19	-	17	-	2	-	0,6	5,6	5,5	5,5	
U Köln	65	25	10	5	4	-	1	-	1,9	5,0	5,4	5,0	
...	
insgesamt	352	183	53	7	42	1	3	-	0,6	5,5	5,5	5,4	
in % kumuliert				13,2	92,5	94,3	100,0	100,0					

Diplom (U)	Studie- rende	Studien- anf.	Absolven- ten insg.	davon im ...					Fachsemester	Quartils- abstand	Median 2009	Median 2008	Median 2007
				≤ 8.	9.	10.	11.	≥ 12.					
U Freiburg	153	33	19	-	2	11	4	2	1,1	9,7	9,9	10,1	
U Erlangen-Nürnberg	78	-	27	4	2	18	2	1	0,8	9,4	9,5	9,5	
insgesamt	231	33	46	4	4	29	6	3	0,8	9,5	9,6	9,8	
in % kumuliert				8,7	17,4	80,4	93,5	100,0					

Master an U (Abs. vorausg.)	Studie- rende	Studien- anf.	Absolven- ten insg.	davon im ...					Fachsemester	Quartils- abstand	Median 2009	Median 2008	Median 2007
				≤ 2.	3.	4.	5.	≥ 6.					
U Heidelberg	69	49	47	33	7	1	2	4	1,0	1,7	2,8	2,0	
U Tübingen	36	25	10	-	4	6	-	-	1,0	3,2	3,5	3,8	
U Ulm	31	21	18	7	3	7	1	-	2,9	2,7	2,8	-	
U Göttingen	32	19	11	-	3	7	-	1	0,8	3,4	3,1	-	
...	
insgesamt	226	159	91	40	17	24	5	5	2,0	2,3	3,2	3,7	
in % kumuliert				44,0	62,6	89,0	94,5	100,0					

Staatsexamen/ 1. Staatsprüfung	Studie- rende	Studien- anf.	Absolven- ten insg.	davon im ...					Fachsemester	Quartils- abstand	Median 2009	Median 2008	Median 2007
				≤ 11.	12.	13.	14.	≥ 15.					
U Freiburg	2.372	332	379	-	59	58	203	59	1,2	13,4	13,4	13,3	
U Heidelberg	3.571	533	476	1	165	60	177	73	2,0	13,1	13,5	13,4	
U Tübingen	2.272	307	309	5	80	112	71	41	1,6	12,6	13,3	13,1	
U Ulm	2.209	325	310	3	164	50	63	30	1,8	11,9	12,5	12,8	
U Erlangen-Nürnberg	1.953	310	273	1	137	79	28	28	1,4	12,0	12,2	12,4	
LMU München	4.410	785	450	-	122	168	91	69	1,6	12,6	12,7	12,6	
TU München	1.419	290	303	-	111	89	63	40	1,8	12,5	12,7	12,6	
U Regensburg	1.272	193	169	-	102	35	20	12	1,3	11,8	12,2	12,3	
U Würzburg	1.850	294	267	-	86	123	36	22	1,2	12,4	12,4	12,3	
Charité Berlin	4.725	630	673	-	252	206	97	118	1,8	12,4	12,7	12,7	
U Hamburg	2.807	377	433	-	128	163	67	75	1,7	12,5	12,9	12,9	
U Frankfurt a.M.	2.672	418	281	-	119	65	35	62	2,2	12,3	12,5	12,9	
U Gießen	2.220	341	280	-	145	69	23	43	1,5	12,0	12,5	12,7	
U Marburg	2.342	414	279	-	110	98	41	30	1,4	12,3	12,5	12,6	
U Greifswald	1.320	181	150	-	69	34	25	22	1,8	12,2	12,5	12,3	
U Rostock	1.532	218	158	-	63	45	20	30	1,9	12,4	12,1	12,2	
U Göttingen	2.838	456	376	-	113	132	59	72	1,8	12,6	12,7	12,9	
Med. H Hannover	2.041	332	306	-	130	90	43	43	1,6	12,3	12,5	12,4	
RWTH Aachen	1.903	262	268	-	96	82	30	60	2,1	12,5	12,6	12,7	
U Bochum	1.793	297	208	-	119	29	31	29	1,8	11,9	11,7	12,5	
U Bonn	1.976	317	235	-	82	63	34	56	2,2	12,6	12,7	12,8	
U Düsseldorf	2.453	407	286	-	115	75	48	48	1,9	12,4	12,6	12,7	
U Duisburg-Essen	1.579	170	450	1	124	138	67	120	2,2	12,7	12,7	12,6	
U Köln	2.275	330	290	1	128	60	44	57	2,1	12,3	13,0	12,8	
U Münster	1.944	267	264	-	115	85	35	29	1,4	12,2	12,2	12,1	
U Witten/Herdecke	316	81	19	-	4	6	4	5	2,0	12,9	12,7	12,9	
U Mainz	2.676	382	422	-	152	144	50	76	1,7	12,4	12,6	12,7	
U Saarbrücken	1.611	250	197	-	88	42	22	45	2,2	12,3	12,5	12,8	
TU Dresden	1.720	228	217	-	91	52	54	20	1,8	12,3	12,0	12,1	
U Leipzig	-	-	317	-	155	70	66	26	1,7	12,1	12,0	12,0	
U Halle	1.665	233	191	-	1	109	47	34	1,3	12,9	13,2	12,9	
U Magdeburg	1.418	201	154	-	2	89	18	45	1,9	12,8	13,4	12,9	
U Kiel	1.570	190	232	-	3	91	68	70	1,8	13,3	13,6	13,4	
U Lübeck	1.455	215	173	-	69	53	32	19	1,6	12,3	12,5	12,8	
U Jena	1.811	250	227	-	111	65	26	25	1,4	12,0	12,3	12,3	
...	
insgesamt	71.990	10.816	10.022	12	3.610	2.929	1.838	1.633	1,8	12,5	12,7	12,7	
in % kumuliert				0,1	36,1	65,4	83,7	100,0					

III.1 Zahnmedizin

Staatsexamen (einphasige Ausb.)	Studie- rende	Studien- anf.	Absolven- ten insg.	davon im ...					Fachsemester	Quartils- abstand	Median 2009	Median 2008	Median 2007
				≤ 8.	9.	10.	11.	≥ 12.					
U Leipzig	379	65	77	-	-	31	25	21		1,5	10,3	10,7	10,9
in % kumuliert				-	-	40,3	72,7	100,0					

Staatsexamen/ 1. Staatsprüfung	Studie- rende	Studien- anf.	Absolven- ten insg.	davon im ...					Fachsemester	Quartils- abstand	Median 2009	Median 2008	Median 2007
				≤ 8.	9.	10.	11.	≥ 12.					
U Freiburg	424	87	70	-	1	4	21	44		1,9	11,4	11,1	11,5
U Heidelberg	438	89	55	1	1	2	35	16		0,9	10,7	11,3	11,2
U Tübingen	377	59	50	1	-	4	10	35		2,9	11,8	10,9	11,5
U Ulm	285	54	38	1	1	7	10	19		2,3	11,0	11,4	11,2
U Erlangen-Nürnberg	567	107	86	-	-	1	33	52		1,9	11,4	11,8	11,8
LMU München	669	120	88	-	-	2	36	50		2,6	11,3	11,9	11,6
U Regensburg	445	83	56	-	-	1	24	31		1,8	11,2	11,4	10,8
U Würzburg	576	118	94	2	2	43	22	25		1,7	10,0	10,2	10,9
Charité Berlin	750	92	122	-	-	32	11	79		3,4	11,5	11,3	11,9
U Hamburg	568	80	68	-	1	14	17	36		2,8	11,2	11,4	11,8
U Frankfurt a.M.	623	130	61	-	-	-	8	53		3,6	13,1	12,0	11,7
U Gießen	357	67	41	-	-	9	13	19		2,5	10,9	11,4	11,5
U Marburg	342	63	62	-	-	29	16	17		1,8	10,1	10,1	9,9
U Greifswald	275	47	29	-	-	3	13	13		2,6	10,9	9,9	9,8
U Rostock	156	25	22	-	-	17	-	5		0,6	9,6	12,0	10,9
U Göttingen	520	91	76	3	1	-	41	31		1,6	10,8	11,0	11,3
Med. H Hannover	466	94	74	-	-	74	-	-		0,5	9,5	9,5	9,6
RWTH Aachen	382	59	50	1	-	1	25	23		2,4	10,9	11,6	12,1
U Bonn	471	72	54	1	-	12	13	28		4,1	11,1	12,3	11,0
U Düsseldorf	349	53	32	-	1	2	6	23		2,7	11,7	11,9	13,3
U Köln	388	72	32	-	1	-	8	23		3,9	12,5	12,3	12,4
U Münster	650	113	104	1	-	-	33	70		2,1	11,7	11,9	11,6
U Witten/Herdecke	178	29	21	-	-	-	19	2		0,6	10,6	10,6	10,7
U Mainz	666	104	83	-	-	32	18	33		2,2	10,5	10,5	10,6
U Saarbrücken	141	30	7	-	-	4	-	3		3,8	9,9	10,0	10,6
TU Dresden	336	54	52	-	1	-	33	18		2,1	10,8	10,7	10,7
U Halle	236	41	21	-	-	-	13	8		1,9	10,8	10,8	10,8
U Kiel	425	63	67	-	-	1	18	48		1,8	11,6	11,6	12,0
U Jena	361	60	48	-	-	-	35	13		1,2	10,7	10,7	10,7
insgesamt	12.421	2.156	1.663	11	10	294	531	817		2,3	11,0	11,2	11,2
in % kumuliert				0,7	1,3	18,9	50,9	100,0					

Fächergruppe 06: Veterinärmedizin

I. STUDIENBEREICH VETERINÄRMEDIZIN

I.1 Tiermedizin/Veterinärmedizin

Master an U (Abs. vorausg.)	Studie- rende	Studien- anf.	Absolven- ten insg.	davon im ...			Fachsemester			Quartils- abstand	Median 2009	Median 2008	Median 2007
				≤ 2.	3.		4.	5.	≥ 6.				
FU Berlin	-	-	11	-	11	-	-	-	0,5	2,5	-	2,5	
...	
insgesamt	37	19	11	-	11	-	-	-	0,5	2,5	-	2,5	
in % kumuliert					100,0		100,0	100,0					

Staatsexamen (einphasige Ausb.)	Studie- rende	Studien- anf.	Absolven- ten insg.	davon im ...			Fachsemester			Quartils- abstand	Median 2009	Median 2008	Median 2007
				≤ 8.	9.		10.	11.	≥ 12.				
U Leipzig	874	149	134	-	-	-	120	14	0,6	10,6	10,6	10,6	
in % kumuliert								89,6	100,0				

Staatsexamen/ 1. Staatsprüfung	Studie- rende	Studien- anf.	Absolven- ten insg.	davon im ...			Fachsemester			Quartils- abstand	Median 2009	Median 2008	Median 2007
				≤ 8.	9.		10.	11.	≥ 12.				
LMU München	1.622	310	252	-	1	-	202	49	0,6	10,6	10,6	10,7	
FU Berlin	1.006	163	158	-	-	-	153	5	0,5	10,5	10,6	10,5	
U Gießen	1.276	209	192	-	-	36	127	29	0,8	10,5	9,5	10,9	
Tierärztliche H Hannover	1.530	252	214	-	-	-	190	24	0,6	10,6	10,6	10,6	
insgesamt	5.434	934	816	-	1	36	672	107	0,6	10,6	10,4	10,7	
in % kumuliert					0,1	4,5	86,9	100,0					

Fächergruppe 07: Agrar-, Forst- und Ernährungswissen- schaften

I. STUDIENBEREICH LANDESPFLEGE, UMWELTGESTALTUNG

I.1 Landespflege/Landschaftsgestaltung

Bachelor an Universitäten	Studie- rende	Studien- anf.	Absolven- ten insg.	davon im ...					Fachsemester	Quartils- abstand	Median 2009	Median 2008	Median 2007
				≤ 5.	6.	7.	8.	≥ 9.					
TU München	158	53	10	-	-	1	9	-	0,6	7,4	7,2	7,5	
TU Berlin	267	95	5	-	5	-	-	-	0,5	5,5	-	-	
U Hannover	207	77	30	-	30	-	-	-	0,5	5,5	-	-	
...	
insgesamt	830	352	46	-	36	1	9	-	0,6	5,6	6,0	5,7	
in % kumuliert				-	78,3	80,4	100,0						

Diplom (FH)	Studie- rende	Studien- anf.	Absolven- ten insg.	davon im ...				Fachsemester	Quartils- abstand	Median 2009	Median 2008	Median 2007
				≤ 8.	9.	10.	≥ 12.					
U Duisburg-Essen	10	-	18	-	-	5	4	9	2,9	11,0	8,9	9,1
in % kumuliert				-	-	27,8	50,0	100,0				

Diplom (U)	Studie- rende	Studien- anf.	Absolven- ten insg.	davon im ...					Fachsemester	Quartils- abstand	Median 2009	Median 2008	Median 2007
				≤ 8.	9.	10.	11.	≥ 12.					
TU München	59	-	34	-	-	3	14	17	1,3	11,0	10,2	10,6	
TU Berlin	418	1	84	-	-	1	11	72	2,9	12,7	13,3	13,5	
U Kassel	17	-	13	13	-	-	-	-	0,7	3,6	2,3	3,4	
U Hannover	222	-	72	6	15	12	12	27	2,8	10,3	10,7	11,0	
TU Dresden	273	50	50	-	-	10	18	22	1,5	10,8	10,6	11,0	
insgesamt	989	51	253	19	15	26	55	138	2,3	11,2	10,8	11,3	
in % kumuliert				7,5	13,4	23,7	45,5	100,0					

Diplom I (U-GH)	Studie- rende	Studien- anf.	Absolven- ten insg.	davon im ...				Fachsemester	Quartils- abstand	Median 2009	Median 2008	Median 2007
				≤ 8.	9.	10.	≥ 12.					
U Kassel	149	-	28	5	16	7	-	-	0,9	8,6	7,8	9,0
in % kumuliert				17,9	75,0	100,0	100,0	100,0				

Lehramt Berufliche Schulen	Studie- rende	Studien- anf.	Absolven- ten insg.	davon im ...					Fachsemester	Quartils- abstand	Median 2009	Median 2008	Median 2007
				≤ 8.	9.	10.	11.	≥ 12.					
TU Berlin	22	1	9	4	2	3	-	-	2,1	9,3	10,5	9,3	
...	
insgesamt	42	1	12	5	3	3	1	-	2,3	9,3	10,7	9,3	
in % kumuliert				41,7	66,7	91,7	100,0	100,0					

Master an U (Abs. vorausg.)	Studie- rende	Studien- anf.	Absolven- ten insg.	davon im ...					Fachsemester	Quartils- abstand	Median 2009	Median 2008	Median 2007
				≤ 2.	3.	4.	5.	≥ 6.					
TU München	72	22	19	-	-	3	9	7	1,4	4,7	5,1	4,6	
U Kassel	35	22	15	-	10	4	1	-	0,9	2,8	-	-	
...	
insgesamt	109	46	34	-	10	7	10	7	2,0	4,0	5,1	4,6	
in % kumuliert					29,4	50,0	79,4	100,0					

1.2 Naturschutz

Master an U (Abs. vorausg.)	Studie- rende	Studien- anf.	Absolven- ten insg.	davon im ...					Fachsemester	Quartils- abstand	Median 2009	Median 2008	Median 2007
				≤ 2.	3.	4.	5.	≥ 6.					
TU München	2	-	15	-	-	5	1	9	1,9	5,2	2,5	4,0	
U Kiel	68	31	20	-	-	2	10	8	1,3	4,8	4,6	4,8	
...	
insgesamt	75	35	35	-	-	7	11	17	1,5	5,0	4,5	4,6	
in % kumuliert						20,0	51,4	100,0					

II. STUDIENBEREICH AGRARWISSENSCHAFTEN, LEBENSMITTEL- UND GE- TRÄNKETECHNOLOGIE

II.1 Agrarbiologie

Diplom (U)	Studie- rende	Studien- anf.	Absolven- ten insg.	davon im ...					Fachsemester	Quartils- abstand	Median 2009	Median 2008	Median 2007
				≤ 8.	9.	10.	11.	≥ 12.					
U Hohenheim	301	-	56	4	6	22	11	13	1,7	9,8	9,8	9,7	
in % kumuliert				7,1	17,9	57,1	76,8	100,0					

Master an U (Abs. vorausg.)	Studie- rende	Studien- anf.	Absolven- ten insg.	davon im ...					Fachsemester	Quartils- abstand	Median 2009	Median 2008	Median 2007
				≤ 2.	3.	4.	5.	≥ 6.					
U Gießen	39	12	8	-	-	-	7	1	0,6	4,6	-	-	
U Göttingen	-	2	-	-	-	-	-	-	-	-	-	-	
...	
insgesamt	39	14	8	-	-	-	7	1	0,6	4,6	-	-	
in % kumuliert							87,5	100,0					

II.2 Agrarökonomie

Diplom (U)	Studie- rende	Studien- anf.	Absolven- ten insg.	davon im ...					Fachsemester	Quartils- abstand	Median 2009	Median 2008	Median 2007
				≤ 8.	9.	10.	11.	≥ 12.					
U Kiel	29	-	8	2	2	-	3	1	2,7	9,0	9,5	8,5	
in % kumuliert				25,0	50,0	50,0	87,5	100,0					

Master an U (Abs. vorausg.)	Studie- rende	Studien- anf.	Absolven- ten insg.	davon im ...					Fachsemester	Quartils- abstand	Median 2009	Median 2008	Median 2007
				≤ 2.	3.	4.	5.	≥ 6.					
HU Berlin	66	22	12	1	-	2	3	6	1,6	5,0	5,7	5,0	
U Gießen	23	16	6	-	-	4	2	-	0,9	3,8	4,5	3,0	
U Bonn	25	13	5	2	1	1	1	-	2,1	2,5	5,5	3,5	
insgesamt	114	51	23	3	1	7	6	6	1,8	4,1	5,6	4,8	
in % kumuliert				13,0	17,4	47,8	73,9	100,0					

II.3 Agrarwissenschaft/Landwirtschaft

Bachelor an Universitäten	Studie- rende	Studien- anf.	Absolven- ten insg.	davon im ...					Fachsemester	Quartils- abstand	Median 2009	Median 2008	Median 2007
				≤ 5.	6.	7.	8.	≥ 9.					
U Hohenheim	812	374	105	5	65	26	8	1	1,0	5,7	5,8	5,8	
TU München	185	83	30	-	15	10	2	3	1,3	6,0	6,0	5,8	
HU Berlin	449	124	46	1	6	9	12	18	2,2	7,6	6,9	7,0	
U Gießen	494	191	53	3	11	12	16	11	1,9	7,0	5,6	6,4	
U Kassel	376	151	57	-	20	17	15	5	1,7	6,5	5,6	4,5	
U Rostock	265	123	41	-	22	15	4	-	1,1	5,9	5,6	5,9	
U Göttingen	803	293	193	24	106	34	12	17	1,2	5,7	5,8	5,6	

noch: Bachelor an Universitäten	Studierende	Studienanf.	Absolventen insg.	davon im ...					Quartilsabstand	Median 2009	Median 2008	Median 2007
			≤ 5.	6.	7.	8.	≥ 9.					
U Halle	283	107	19	-	19	-	-	0,5	5,5	-	-	
U Kiel	778	188	95	-	27	26	19	23	2,1	6,8	7,0	
...	
insgesamt	4.815	1.867	639	33	291	149	88	78	1,6	6,0	5,9	
in % kumuliert				5,2	50,7	74,0	87,8	100,0				

Diplom (U)	Studierende	Studienanf.	Absolventen insg.	davon im ...				Quartilsabstand	Median 2009	Median 2008	Median 2007
			≤ 8.	9.	10.	11.	≥ 12.				
TU München	37	-	24	-	-	1	9	14	1,9	11,3	9,9
HU Berlin	13	-	4	-	-	-	-	4	5,0	17,0	-
U Kassel	7	-	5	5	-	-	-	-	1,3	6,2	3,4
U Bonn	541	-	121	13	23	41	26	18	1,8	9,6	9,4
U Halle	223	-	31	-	5	7	8	11	2,9	10,4	10,3
...
insgesamt	838	-	185	18	28	49	43	47	2,0	9,9	9,8
in % kumuliert				9,7	24,9	51,4	74,6	100,0			

Diplom I (U-GH)	Studierende	Studienanf.	Absolventen insg.	davon im ...				Quartilsabstand	Median 2009	Median 2008	Median 2007
			≤ 8.	9.	10.	11.	≥ 12.				
U Kassel	75	-	41	5	3	9	7	17	3,1	10,5	9,2
in % kumuliert				12,2	19,5	41,5	58,5	100,0			

Lehramt Berufliche Schulen	Studierende	Studienanf.	Absolventen insg.	davon im ...				Quartilsabstand	Median 2009	Median 2008	Median 2007
			≤ 8.	9.	10.	11.	≥ 12.				
TU München	18	-	5	2	1	-	1	1	3,1	8,5	7,3
...
insgesamt	24	2	7	4	1	-	1	1	9,4	7,8	6,5
in % kumuliert				57,1	71,4	71,4	85,7	100,0			

Master an U (Abs. vorausg.)	Studierende	Studienanf.	Absolventen insg.	davon im ...			Fachsemester		Quartilsabstand	Median 2009	Median 2008	Median 2007
			≤ 2.	3.	4.	5.	≥ 6.					
U Hohenheim	465	183	157	2	12	41	65	37	1,3	4,4	4,3	
TU München	73	40	33	2	11	14	1	5	1,3	3,3	2,8	
HU Berlin	217	76	59	-	3	13	18	25	2,0	4,8	3,9	
U Gießen	64	31	8	-	-	2	3	3	1,3	4,7	3,4	
U Kassel	81	48	19	-	5	7	3	4	1,8	3,6	3,7	
U Rostock	68	15	23	-	-	7	14	2	0,9	4,3	4,8	
U Göttingen	383	178	181	3	21	69	59	29	1,4	4,0	3,8	
U Bonn	41	25	16	-	-	9	4	3	1,3	3,9	3,6	
U Kiel	177	93	61	5	6	26	22	2	1,2	3,8	3,2	
insgesamt	1.569	689	557	12	58	188	189	110	1,5	4,1	3,9	
in % kumuliert				2,2	12,6	46,3	80,3	100,0				

II.4 Brauwesen/Getränketechnologie

Diplom (U)	Studierende	Studienanf.	Absolventen insg.	davon im ...				Quartilsabstand	Median 2009	Median 2008	Median 2007
			≤ 8.	9.	10.	11.	≥ 12.				
TU München	220	-	20	-	7	2	4	7	3,3	10,3	10,0
in % kumuliert				-	35,0	45,0	65,0	100,0			

II.5 Gartenbau

Bachelor an Universitäten	Studierende	Studienanf.	Absolventen insg.	davon im ...				Quartilsabstand	Median 2009	Median 2008	Median 2007
			≤ 5.	6.	7.	8.	≥ 9.				
HU Berlin	294	88	29	-	2	3	10	14	1,7	8,0	7,5
U Hannover	165	66	24	-	11	5	1	7	2,7	6,2	6,3
...
insgesamt	459	154	53	-	13	8	11	21	2,7	7,5	6,7
in % kumuliert				-	24,5	39,6	60,4	100,0			

Diplom (U)	Studierende	Studienanf.	Absolventen insg.	davon im ...				Quartilsabstand	Median 2009	Median 2008	Median 2007
			≤ 8.	9.	10.	11.	≥ 12.				
TU München	12	-	7	-	-	-	5	2	2,9	10,7	10,0
HU Berlin	25	-	9	-	-	-	-	9	1,8	18,2	16,0
...
insgesamt	37	-	16	-	-	-	5	11	7,5	16,5	11,8
in % kumuliert				-	-	-	31,3	100,0			

Master an U (Abs. vorausg.)	Studie- rende	Studien- anf.	Absolven- ten insg.	davon im ...			Fachsemester			Quartils- abstand	Median 2009	Median 2008	Median 2007
				≤ 2.	3.	4.	5.	≥ 6.					
HU Berlin	43	8	9	-	-	1	2	6	2,3	5,8	5,7	5,0	
U Hannover	84	35	10	-	-	3	4	3	2,3	4,5	4,3	3,5	
...	
insgesamt	132	46	21	-	-	4	8	9	2,2	4,8	4,5	4,6	
in % kumuliert				-	-	19,0	57,1	100,0					

II.6 Lebensmitteltechnologie

Bachelor an Universitäten	Studie- rende	Studien- anf.	Absolven- ten insg.	davon im ...			Fachsemester			Quartils- abstand	Median 2009	Median 2008	Median 2007
				≤ 5.	6.	7.	8.	≥ 9.					
TU München	183	129	12	-	-	6	2	4	2,0	7,0	6,6	9,5	
...	
insgesamt	334	208	12	-	-	6	2	4	2,0	7,0	6,6	9,5	
in % kumuliert				-	-	50,0	66,7	100,0					

Diplom (U)	Studie- rende	Studien- anf.	Absolven- ten insg.	davon im ...			Fachsemester			Quartils- abstand	Median 2009	Median 2008	Median 2007
				≤ 8.	9.	10.	11.	≥ 12.					
U Hohenheim	207	-	43	-	-	5	13	25	2,0	11,3	10,9	11,9	
TU München	257	-	31	-	5	4	12	10	2,4	10,5	9,8	9,8	
TU Berlin	463	96	35	1	2	4	3	25	3,0	12,2	11,4	12,5	
U Bonn	124	-	25	-	7	9	4	5	1,8	9,6	11,1	11,3	
insgesamt	1.051	96	134	1	14	22	32	65	2,7	10,9	10,8	11,1	
in % kumuliert				0,7	11,2	27,6	51,5	100,0					

Master an U (Abs. vorausg.)	Studie- rende	Studien- anf.	Absolven- ten insg.	davon im ...			Fachsemester			Quartils- abstand	Median 2009	Median 2008	Median 2007
				≤ 2.	3.	4.	5.	≥ 6.					
TU München	24	8	11	1	-	1	4	5	1,9	4,9	3,6	2,5	
in % kumuliert				9,1	9,1	18,2	54,5	100,0					

II.7 Pflanzenproduktion

Bachelor an Universitäten	Studie- rende	Studien- anf.	Absolven- ten insg.	davon im ...			Fachsemester			Quartils- abstand	Median 2009	Median 2008	Median 2007
				≤ 5.	6.	7.	8.	≥ 9.					
U Hannover	118	37	28	-	15	11	1	1	1,1	5,9	5,8	5,5	
in % kumuliert				-	53,6	92,9	96,4	100,0					

Master an U (Abs. vorausg.)	Studie- rende	Studien- anf.	Absolven- ten insg.	davon im ...			Fachsemester			Quartils- abstand	Median 2009	Median 2008	Median 2007
				≤ 2.	3.	4.	5.	≥ 6.					
U Gießen	18	7	7	-	2	3	2	-	1,3	3,5	3,3	4,5	
U Hannover	33	6	18	-	-	7	6	5	1,6	4,3	3,8	3,5	
...	
insgesamt	56	13	27	-	2	11	9	5	1,4	4,1	3,8	4,1	
in % kumuliert				-	7,4	48,1	81,5	100,0					

II.8 Tierproduktion

Master an U (Abs. vorausg.)	Studie- rende	Studien- anf.	Absolven- ten insg.	davon im ...			Fachsemester			Quartils- abstand	Median 2009	Median 2008	Median 2007
				≤ 2.	3.	4.	5.	≥ 6.					
HU Berlin	32	15	7	1	1	1	2	2	2,5	4,3	4,0	4,4	
U Gießen	34	7	12	1	1	5	5	-	1,2	3,8	3,4	4,5	
U Göttingen	-	-	7	-	1	1	-	5	1,9	5,3	-	-	
...	
insgesamt	66	22	26	2	3	7	7	7	1,9	4,1	3,6	3,6	
in % kumuliert				7,7	19,2	46,2	73,1	100,0					

II.9 Weinbau und Kellerwirtschaft

Master an U (Abs. vorausg.)	Studie- rende	Studien- anf.	Absolven- ten insg.	davon im ...			Fachsemester			Quartils- abstand	Median 2009	Median 2008	Median 2007
				≤ 2.	3.	4.	5.	≥ 6.					
U Gießen	29	12	4	-	-	4	-	-	0,5	3,5	4,5	6,0	
in % kumuliert				-	-	100,0	100,0	100,0					

III.1 Forstwissenschaft, -wirtschaft

Bachelor an Universitäten	Studie- rende	Studien- anf.	Absolven- ten insg.	davon im ...					Fachsemester	Quartils- abstand	Median 2009	Median 2008	Median 2007
				≤ 5.	6.	7.	8.	≥ 9.					
U Freiburg	234	99	43	-	41	2	-	-	0,5	5,5	5,5	-	
TU München	231	98	36	-	12	10	9	5	1,8	6,6	5,6	7,5	
U Göttingen	330	74	72	1	36	11	15	9	1,9	6,0	5,8	7,1	
TU Dresden	299	105	12	-	-	4	2	6	2,3	8,0	7,5	7,4	
insgesamt	1.094	376	163	1	89	27	26	20	1,8	5,9	5,7	7,2	
in % kumuliert				0,6	55,2	71,8	87,7	100,0					

Diplom (U)	Studie- rende	Studien- anf.	Absolven- ten insg.	davon im ...					Fachsemester	Quartils- abstand	Median 2009	Median 2008	Median 2007
				≤ 8.	9.	10.	11.	≥ 12.					
U Freiburg	181	-	83	4	3	19	26	31	2,0	10,6	10,1	10,5	
TU München	54	-	36	-	7	3	12	14	2,0	10,7	9,6	9,4	
TU Dresden	196	-	52	1	9	10	17	15	2,0	10,4	11,7	11,5	
...	
insgesamt	431	-	172	5	19	32	55	61	2,0	10,5	10,4	10,6	
in % kumuliert				2,9	14,0	32,6	64,5	100,0					

Master an U (Abs. vorausg.)	Studie- rende	Studien- anf.	Absolven- ten insg.	davon im ...					Fachsemester	Quartils- abstand	Median 2009	Median 2008	Median 2007
				≤ 2.	3.	4.	5.	≥ 6.					
U Freiburg	150	84	52	-	-	16	32	4	0,9	4,3	4,3	4,8	
TU München	142	52	46	14	9	4	13	6	2,8	3,0	3,6	3,9	
U Göttingen	207	94	56	-	3	22	24	7	1,2	4,1	4,5	4,6	
TU Dresden	43	23	15	-	5	6	3	1	1,3	3,4	2,3	3,3	
insgesamt	542	253	169	14	17	48	72	18	1,4	4,1	4,2	4,3	
in % kumuliert				8,3	18,3	46,7	89,3	100,0					

III.2 Holzwirtschaft

Bachelor an Universitäten	Studie- rende	Studien- anf.	Absolven- ten insg.	davon im ...					Fachsemester	Quartils- abstand	Median 2009	Median 2008	Median 2007
				≤ 5.	6.	7.	8.	≥ 9.					
U Hamburg	109	43	6	1	5	-	-	-	0,6	5,4	-	-	
in % kumuliert				16,7	100,0	100,0	100,0	100,0					

Diplom (U)	Studie- rende	Studien- anf.	Absolven- ten insg.	davon im ...					Fachsemester	Quartils- abstand	Median 2009	Median 2008	Median 2007
				≤ 8.	9.	10.	11.	≥ 12.					
U Hamburg	98	-	20	2	1	6	4	7	3,2	11,3	11,9	13,8	
in % kumuliert				10,0	15,0	45,0	65,0	100,0					

Master an U (Abs. vorausg.)	Studie- rende	Studien- anf.	Absolven- ten insg.	davon im ...					Fachsemester	Quartils- abstand	Median 2009	Median 2008	Median 2007
				≤ 2.	3.	4.	5.	≥ 6.					
TU Dresden	15	6	4	-	-	-	1	3	0,7	5,3	5,5	5,3	
...	
in % kumuliert				-	-	-	25,0	100,0					

IV. STUDIENBEREICH ERNÄHRUNGS- UND HAUSHALTSWISSENSCHAFTEN

IV.1 Ernährungswissenschaft

Bachelor an Universitäten	Studie- rende	Studien- anf.	Absolven- ten insg.	davon im ...					Fachsemester	Quartils- abstand	Median 2009	Median 2008	Median 2007
				≤ 5.	6.	7.	8.	≥ 9.					
U Potsdam	113	53	18	-	14	1	3	-	0,6	5,6	5,5	-	
...	
insgesamt	693	396	18	-	14	1	3	-	0,6	5,6	5,5	-	
in % kumuliert				-	77,8	83,3	100,0	100,0					

Diplom (U)	Studie- rende	Studien- anf.	Absolven- ten insg.	davon im ...			Fachsemester			Quartils- abstand	Median 2009	Median 2008	Median 2007
				≤ 8.	9.	10.	11.	≥ 12.					
U Hohenheim	155	-	34	-	3	9	11	11	2,2	10,5	10,6	10,7	
U Potsdam	70	-	17	-	-	8	3	6	2,6	10,2	10,6	10,2	
U Halle	181	-	44	-	1	4	18	21	1,7	10,9	10,8	10,7	
U Jena	475	89	88	-	1	15	35	37	1,4	10,8	10,5	10,5	
insgesamt	881	89	183	-	5	36	67	75	1,7	10,8	10,6	10,5	
in % kumuliert					2,7	22,4	59,0	100,0					

Lehramt Bachelor (soweit keine Diffe- renzierung mögl.)	Studie- rende	Studien- anf.	Absolven- ten insg.	davon im ...			Fachsemester			Quartils- abstand	Median 2009	Median 2008	Median 2007
				≤ 5.	6.	7.	8.	≥ 9.					
TU Berlin	74	30	12	1	6	4	1	-	1,2	5,8	5,6	5,5	
in % kumuliert				8,3	58,3	91,7	100,0	100,0					

Lehramt Berufliche Schulen	Studie- rende	Studien- anf.	Absolven- ten insg.	davon im ...			Fachsemester			Quartils- abstand	Median 2009	Median 2008	Median 2007
				≤ 8.	9.	10.	11.	≥ 12.					
TU Berlin	54	-	21	2	5	3	4	7	2,8	10,1	8,5	10,8	
...	
insgesamt	54	-	21	2	5	3	4	7	2,8	10,1	9,0	10,7	
in % kumuliert				9,5	33,3	47,6	66,7	100,0					

Master an U (Abs. vorausg.)	Studie- rende	Studien- anf.	Absolven- ten insg.	davon im ...			Fachsemester			Quartils- abstand	Median 2009	Median 2008	Median 2007
				≤ 2.	3.	4.	5.	≥ 6.					
U Gießen	398	171	97	1	4	18	47	27	1,1	4,5	3,6	4,5	
...	
insgesamt	419	190	97	1	4	18	47	27	1,1	4,5	3,6	4,5	
in % kumuliert				1,0	5,2	23,7	72,2	100,0					

IV.2 Haushalts- und Ernährungswissenschaft

Bachelor an Universitäten	Studie- rende	Studien- anf.	Absolven- ten insg.	davon im ...			Fachsemester			Quartils- abstand	Median 2009	Median 2008	Median 2007
				≤ 5.	6.	7.	8.	≥ 9.					
TU München	119	41	39	1	37	1	-	-	0,5	5,5	5,5	5,5	
U Gießen	705	134	239	30	43	81	53	32	1,8	6,6	6,5	6,7	
U Kiel	467	128	86	1	17	25	13	30	2,5	7,0	6,4	6,7	
insgesamt	1.291	303	364	32	97	107	66	62	2,0	6,5	6,3	6,5	
in % kumuliert				8,8	35,4	64,8	83,0	100,0					

Diplom (U)	Studie- rende	Studien- anf.	Absolven- ten insg.	davon im ...			Fachsemester			Quartils- abstand	Median 2009	Median 2008	Median 2007
				≤ 8.	9.	10.	11.	≥ 12.					
U Bonn	518	-	97	-	4	11	21	61	2,4	11,6	12,3	11,6	
...	
insgesamt	525	-	99	-	4	11	21	63	2,4	11,6	12,4	11,9	
in % kumuliert					4,0	15,2	36,4	100,0					

Lehramt Berufliche Schulen	Studie- rende	Studien- anf.	Absolven- ten insg.	davon im ...			Fachsemester			Quartils- abstand	Median 2009	Median 2008	Median 2007
				≤ 8.	9.	10.	11.	≥ 12.					
TU München	103	-	11	-	9	1	-	1	0,6	8,6	8,6	9,1	
U Gießen	11	-	6	5	-	-	-	1	1,8	1,5	6,5	4,3	
U Hannover	66	-	26	-	5	8	4	9	2,4	10,0	10,1	9,5	
TU Dresden	98	-	17	3	8	5	1	-	1,2	8,7	9,0	8,6	
insgesamt	278	-	60	8	22	14	5	11	1,9	9,0	8,7	8,6	
in % kumuliert				13,3	50,0	73,3	81,7	100,0					

Lehramt Haupt- u. Realschulen/Unter- u. Mittelstufe Gymn.	Studie- rende	Studien- anf.	Absolven- ten insg.	davon im ...			Fachsemester			Quartils- abstand	Median 2009	Median 2008	Median 2007
				≤ 6.	7.	8.	9.	≥ 10.					
U Münster	9	-	5	1	-	-	1	3	2,6	10,3	8,1	6,8	
U Paderborn	67	12	5	-	1	3	-	1	0,8	7,5	7,5	-	
U Halle	12	-	12	12	-	-	-	-	0,5	2,5	3,5	-	
insgesamt	88	12	22	13	1	3	1	4	5,4	2,9	4,3	6,8	
in % kumuliert				59,1	63,6	77,3	81,8	100,0					

Lehramt Mittel- stufe/S I	Studie- rende	Studien- anf.	Absolven- ten insg.	davon im ...					Fachsemester	Quartils- abstand	Median 2009	Median 2008	Median 2007
				≤ 6.	7.	8.	9.	≥ 10.					
TU Dresden	-	-	17	17	-	-	-	-	0,5	3,5	-	-	
...	
insgesamt	3	-	20	17	-	-	-	3	0,6	3,6	10,8	9,1	
in % kumuliert				85,0	85,0	85,0	85,0	100,0					

Master an U (Abs. vorausg.)	Studie- rende	Studien- anf.	Absolven- ten insg.	davon im ...					Fachsemester	Quartils- abstand	Median 2009	Median 2008	Median 2007
				≤ 2.	3.	4.	5.	≥ 6.					
TU München	62	28	22	-	-	14	8	-	0,9	3,8	3,6	3,7	
U Gießen	100	44	34	-	2	8	16	8	1,2	4,4	3,8	3,8	
U Kassel	43	16	10	-	1	3	5	1	1,2	4,2	2,5	-	
U Kiel	181	88	58	1	4	24	18	11	1,4	4,0	3,7	3,4	
insgesamt	386	176	124	1	7	49	47	20	1,3	4,1	3,6	3,6	
in % kumuliert				0,8	6,5	46,0	83,9	100,0					

IV.3 Haushaltswissenschaft

Master an U (Abs. vorausg.)	Studie- rende	Studien- anf.	Absolven- ten insg.	davon im ...					Fachsemester	Quartils- abstand	Median 2009	Median 2008	Median 2007
				≤ 2.	3.	4.	5.	≥ 6.					
U Gießen	46	17	16	-	1	4	8	3	1,1	4,4	4,5	4,3	
in % kumuliert				-	6,3	31,3	81,3	100,0					

Fächergruppe 08: Ingenieurwissenschaften

I. STUDIENBEREICH INGENIEURWESEN ALLGEMEIN

I.1 Angewandte Systemwissenschaften

Bachelor an Universitäten	Studierende	Studienanf.	Absolventen insg.	davon im ...			Fachsemester			Quartilsabstand	Median 2009	Median 2008	Median 2007
				≤ 5.	6.	7.	8.	≥ 9.					
U Bremen	151	54	7	-	-	2	2	3	2,5	7,8	5,8	7,5	
...	
insgesamt	181	68	9	-	2	2	2	3	3,1	7,3	5,8	7,5	
in % kumuliert					22,2	44,4	66,7	100,0					

Diplom (U)	Studierende	Studienanf.	Absolventen insg.	davon im ...			Fachsemester			Quartilsabstand	Median 2009	Median 2008	Median 2007
				≤ 8.	9.	10.	11.	≥ 12.					
U Osnabrück	50	-	15	2	2	4	1	6	4,4	9,9	9,5	10,5	
...	
insgesamt	52	-	16	2	2	4	2	6	4,0	10,0	10,0	10,5	
in % kumuliert				12,5	25,0	50,0	62,5	100,0					

Master an U (Abs. vorausg.)	Studierende	Studienanf.	Absolventen insg.	davon im ...			Fachsemester			Quartilsabstand	Median 2009	Median 2008	Median 2007
				≤ 2.	3.	4.	5.	≥ 6.					
TU Berlin	85	27	17	-	-	-	4	13	1,3	5,6	4,7	5,5	
U Bremen	-	-	6	-	1	-	3	2	2,1	4,7	3,0	9,5	
RWTH Aachen	13	3	5	-	-	-	-	5	2,0	8,2	6,0	6,1	
...	
insgesamt	99	30	29	-	1	1	7	20	2,0	5,7	4,9	5,8	
in % kumuliert					3,4	6,9	31,0	100,0					

Master an U (ohne vorausg. Abs.)	Studierende	Studienanf.	Absolventen insg.	davon im ...			Fachsemester			Quartilsabstand	Median 2009	Median 2008	Median 2007
				≤ 2.	3.	4.	5.	≥ 6.					
U Bremen	30	10	5	-	-	3	1	1	1,3	3,8	-	-	
in % kumuliert						60,0	80,0	100,0					

I.2 Interdisziplinäre Studien (Schwerpunkt Ingenieurwissenschaften)

Bachelor an Universitäten	Studierende	Studienanf.	Absolventen insg.	davon im ...			Fachsemester			Quartilsabstand	Median 2009	Median 2008	Median 2007
				≤ 5.	6.	7.	8.	≥ 9.					
U Bayreuth	108	53	7	-	3	3	-	1	1,2	6,2	6,6	-	
TU Hamburg-Harburg	385	157	47	-	9	20	8	10	1,6	6,7	7,0	7,3	
U Hannover	63	27	8	-	2	3	-	3	3,5	6,7	8,5	7,2	
U Wuppertal	459	139	49	1	3	6	10	29	2,5	8,4	7,4	6,5	
U Magdeburg	654	217	92	10	4	4	30	44	1,8	7,9	7,3	6,4	
TU Ilmenau	542	198	44	1	4	15	24	-	1,1	7,1	5,3	-	
...	
insgesamt	2.366	870	248	13	25	51	72	87	2,2	7,5	7,2	6,8	
in % kumuliert				5,2	15,3	35,9	64,9	100,0					

Diplom (U)	Studie- rende	Studien- anf.	Absolven- ten insg.	davon im ...					Fachsemester	Quartils- abstand	Median 2009	Median 2008	Median 2007
				≤ 8.	9.	10.	11.	≥ 12.					
U Bayreuth	297	69	22	1	2	3	6	10	1,7	10,8	9,6	10,9	
RWTH Aachen	101	-	18	-	5	5	4	4	2,0	9,8	8,8	-	
U Wuppertal	45	-	17	-	-	-	-	17	4,3	15,5	12,7	12,0	
TU Chemnitz	119	16	14	-	-	2	2	10	2,5	12,3	11,2	11,8	
U Magdeburg	306	-	17	-	-	6	7	4	1,3	10,4	9,9	10,5	
TU Ilmenau	181	-	45	-	-	2	14	29	3,1	11,7	11,8	11,8	
insgesamt	1.049	85	133	1	7	18	33	74	3,0	11,3	11,4	11,6	
in % kumuliert				0,8	6,0	19,5	44,4	100,0					

Diplom I (U-GH)	Studie- rende	Studien- anf.	Absolven- ten insg.	davon im ...					Fachsemester	Quartils- abstand	Median 2009	Median 2008	Median 2007
				≤ 8.	9.	10.	11.	≥ 12.					
U Wuppertal	25	-	12	-	-	-	-	12	2,6	13,5	11,8	12,5	
in % kumuliert				-	-	-	-	100,0					

Master an U (Abs. vorausg.)	Studie- rende	Studien- anf.	Absolven- ten insg.	davon im ...					Fachsemester	Quartils- abstand	Median 2009	Median 2008	Median 2007
				≤ 2.	3.	4.	5.	≥ 6.					
TU Berlin	84	38	9	-	-	3	1	5	1,8	5,1	3,5	-	
BTU Cottbus	24	-	7	-	-	1	3	3	1,2	4,8	5,7	4,9	
U Hannover	7	7	7	3	1	2	1	-	2,3	2,5	2,7	2,2	
RWTH Aachen	69	19	19	-	-	3	8	8	1,3	4,8	5,0	4,6	
U Wuppertal	78	39	23	-	4	3	12	4	1,3	4,4	3,6	4,3	
U Koblenz-Landau	183	52	16	-	2	4	-	10	3,8	6,4	5,8	4,5	
U Magdeburg	115	48	34	-	2	16	10	6	1,3	3,9	4,5	5,0	
...	
insgesamt	651	281	119	7	9	32	35	36	2,2	7,5	7,2	4,6	
in % kumuliert				5,9	13,4	40,3	69,7	100,0					

1.3 Lernbereich Technik

Lehramt Bachelor Grundschulen/S I	Studie- rende	Studien- anf.	Absolven- ten insg.	davon im ...					Fachsemester	Quartils- abstand	Median 2009	Median 2008	Median 2007
				≤ 5.	6.	7.	8.	≥ 9.					
U Potsdam	48	9	16	2	1	5	3	5	2,3	7,0	6,8	-	
in % kumuliert				12,5	18,8	50,0	68,8	100,0					

Lehramt Bachelor Gymnasien	Studie- rende	Studien- anf.	Absolven- ten insg.	davon im ...					Fachsemester	Quartils- abstand	Median 2009	Median 2008	Median 2007
				≤ 5.	6.	7.	8.	≥ 9.					
U Potsdam	26	-	5	-	1	1	2	1	1,6	7,3	6,3	-	
in % kumuliert				-	20,0	40,0	80,0	100,0					

Lehramt Berufliche Schulen	Studie- rende	Studien- anf.	Absolven- ten insg.	davon im ...					Fachsemester	Quartils- abstand	Median 2009	Median 2008	Median 2007
				≤ 8.	9.	10.	11.	≥ 12.					
TU Berlin	11	-	4	-	-	2	2	-	1,0	10,0	9,8	10,5	
U Hannover	31	-	18	-	1	13	1	3	0,7	9,6	10,1	9,6	
...	
insgesamt	73	-	24	1	1	15	3	4	1,1	9,7	10,0	9,8	
in % kumuliert				4,2	8,3	70,8	83,3	100,0					

Lehramt Grund- und Hauptschulen	Studie- rende	Studien- anf.	Absolven- ten insg.	davon im ...					Fachsemester	Quartils- abstand	Median 2009	Median 2008	Median 2007
				≤ 6.	7.	8.	9.	≥ 10.					
PH Weingarten	24	2	7	2	1	2	2	-	2,3	7,3	4,5	-	
...	
insgesamt	104	13	20	8	2	4	4	2	3,3	7,0	7,0	9,3	
in % kumuliert				40,0	50,0	70,0	90,0	100,0					

Lehramt Gymnasien	Studie- rende	Studien- anf.	Absolven- ten insg.	davon im ...					Fachsemester	Quartils- abstand	Median 2009	Median 2008	Median 2007
				≤ 8.	9.	10.	11.	≥ 12.					
U Potsdam	17	-	6	2	-	-	-	4	10,8	12,0	11,5	2,5	
U Rostock	53	16	9	-	-	1	1	7	3,3	11,8	9,7	10,0	
...	
insgesamt	76	16	16	2	-	1	2	11	3,2	11,8	9,9	9,8	
in % kumuliert				12,5	12,5	18,8	31,3	100,0					

Lehramt Master Grundschulen/S I	Studie- rende	Studien- anf.	Absolven- ten insg.	davon im ...					Fachsemester	Quartils- abstand	Median 2009	Median 2008	Median 2007
				≤ 2.	3.	4.	5.	≥ 6.					
U Potsdam	6	9	4	1	3	-	-	-	0,7	2,3	-	-	
...	
insgesamt	8	9	7	4	3				0,5	1,5			
in % kumuliert				57,1	100,0	100,0	100,0	100,0					

Lehramt Master Realschulen	Studie- rende	Studien- anf.	Absolven- ten insg.	davon im ...					Fachsemester	Quartils- abstand	Median 2009	Median 2008	Median 2007
				≤ 2.	3.	4.	5.	≥ 6.					
U Oldenburg	3	3	5	5	-	-	-	-	0,5	1,5	-	-	
in % kumuliert				100,0	100,0	100,0	100,0	100,0					

Lehramt Real- schulen	Studie- rende	Studien- anf.	Absolven- ten insg.	davon im ...					Fachsemester	Quartils- abstand	Median 2009	Median 2008	Median 2007
				≤ 6.	7.	8.	9.	≥ 10.					
PH Ludwigsburg	19	4	5	-	-	1	4	-	0,6	8,4	7,5	6,0	
...	
insgesamt	113	21	16	-	2	4	5	5	2,0	8,4	7,8	7,0	
in % kumuliert					12,5	37,5	68,8	100,0					

Lehramt S I/ Primarstufe	Studie- rende	Studien- anf.	Absolven- ten insg.	davon im ...					Fachsemester	Quartils- abstand	Median 2009	Median 2008	Median 2007
				≤ 6.	7.	8.	9.	≥ 10.					
U Potsdam	10	-	17	-	-	-	1	16	3,7	11,4	10,8	8,5	
in % kumuliert							5,9	100,0					

I.4 Mechatronik

Bachelor an Universitäten	Studie- rende	Studien- anf.	Absolven- ten insg.	davon im ...					Fachsemester	Quartils- abstand	Median 2009	Median 2008	Median 2007
				≤ 5.	6.	7.	8.	≥ 9.					
U Hannover	181	58	11	-	-	2	5	4	1,9	7,7	7,5	-	
TU Ilmenau	152	49	17	-	-	3	14	-	0,6	7,4	-	3,5	
...	
insgesamt	670	378	28	-	-	5	19	4	0,7	7,5	7,5	3,5	
in % kumuliert							17,9	85,7	100,0				

Diplom (U)	Studie- rende	Studien- anf.	Absolven- ten insg.	davon im ...					Fachsemester	Quartils- abstand	Median 2009	Median 2008	Median 2007
				≤ 8.	9.	10.	11.	≥ 12.					
U Karlsruhe	44	-	12	-	1	3	4	4	2,3	10,5	11,0	9,5	
U Erlangen-Nürnberg	352	-	67	-	-	4	20	43	2,1	11,5	11,4	10,6	
TU München	152	-	12	-	2	2	4	4	1,8	10,5	9,0	11,0	
TU Hamburg-Harburg	37	-	8	-	2	2	-	4	2,7	10,0	9,4	11,5	
U Saarbrücken	148	-	12	1	6	2	1	2	1,7	8,8	10,0	7,5	
TU Dresden	609	132	82	-	2	21	33	26	1,5	10,5	10,6	10,2	
U Magdeburg	162	-	19	-	-	2	6	11	1,3	11,2	10,8	11,0	
TU Ilmenau	124	-	47	-	-	7	12	28	2,5	11,6	11,3	12,2	
...	
insgesamt	1.634	143	261	3	13	43	80	122	1,9	10,9	10,8	10,9	
in % kumuliert				1,1	6,1	22,6	53,3	100,0					

Diplom I (U-GH)	Studie- rende	Studien- anf.	Absolven- ten insg.	davon im ...					Fachsemester	Quartils- abstand	Median 2009	Median 2008	Median 2007
				≤ 8.	9.	10.	11.	≥ 12.					
U Kassel	189	58	13	9	2	2	-	-	1,3	8,6	8,3	7,5	
in % kumuliert				69,2	84,6	100,0	100,0	100,0					

Master an U (Abs. vorausg.)	Studie- rende	Studien- anf.	Absolven- ten insg.	davon im ...					Fachsemester	Quartils- abstand	Median 2009	Median 2008	Median 2007
				≤ 2.	3.	4.	5.	≥ 6.					
TU Hamburg-Harburg	54	28	10	-	-	1	2	7	1,5	5,5	4,8	5,6	
U Hannover	25	8	7	-	1	3	2	1	1,4	3,8	5,3	4,5	
U Paderborn	11	2	8	-	-	-	1	7	2,0	6,7	4,5	7,5	
U Siegen	85	14	28	-	-	2	5	21	1,6	5,8	5,0	5,5	
...	
insgesamt	179	62	53	-	1	6	10	36	2,0	5,6	4,8	5,5	
in % kumuliert					1,9	13,2	32,1	100,0					

Diplom (U)	Studie- rende	Studien- anf.	Absolven- ten insg.	davon im ...				Fachsemester	Quartils- abstand	Median 2009	Median 2008	Median 2007
				≤ 8.	9.	10.	11.					
TU Ilmenau	331	-	103	2	-	1	15	85	2,4	12,7	-	-
in % kumuliert				1,9	1,9	2,9	17,5	100,0				

I.6 Werken (technisch)/Technologie

Lehramt Bachelor Grundschulen/S I	Studie- rende	Studien- anf.	Absolven- ten insg.	davon im ...				Fachsemester	Quartils- abstand	Median 2009	Median 2008	Median 2007
				≤ 5.	6.	7.	8.					
U Münster	14	2	5	-	3	1	1	-	1,3	5,8	5,5	-
...
insgesamt	26	2	6	-	3	1	2	-	1,8	6,0	5,5	-
in % kumuliert				-	50,0	66,7	100,0	100,0				

Lehramt Haupt- u. Realschulen/Unter- u. Mittelstufe Gymn.	Studie- rende	Studien- anf.	Absolven- ten insg.	davon im ...				Fachsemester	Quartils- abstand	Median 2009	Median 2008	Median 2007
				≤ 6.	7.	8.	9.					
U Duisburg-Essen	55	13	4	-	-	3	-	1	0,7	7,7	6,5	1,5
...
insgesamt	76	13	10	-	-	5	2	3	4,0	8,0	8,3	2,0
in % kumuliert				-	-	50,0	70,0	100,0				

Lehramt Mittel- stufe/S I	Studie- rende	Studien- anf.	Absolven- ten insg.	davon im ...				Fachsemester	Quartils- abstand	Median 2009	Median 2008	Median 2007
				≤ 6.	7.	8.	9.					
U Dortmund	6	-	4	-	1	2	-	1	1,0	7,5	9,0	8,5
...
insgesamt	43	-	7	-	1	2	-	4	7,9	11,5	10,0	9,0
in % kumuliert				-	14,3	42,9	42,9	100,0				

II. STUDIENBEREICH BERGBAU, HÜTTENWESEN

II.1 Archäometrie (Ingenieurarchäologie)

Diplom (U)	Studie- rende	Studien- anf.	Absolven- ten insg.	davon im ...				Fachsemester	Quartils- abstand	Median 2009	Median 2008	Median 2007
				≤ 8.	9.	10.	11.					
TU Bergakad. Freiberg	36	-	5	-	-	-	-	5	3,1	15,5	15,0	14,0
in % kumuliert				-	-	-	-	100,0				

II.2 Bergbau/Bergtechnik

Bachelor an Universitäten	Studie- rende	Studien- anf.	Absolven- ten insg.	davon im ...				Fachsemester	Quartils- abstand	Median 2009	Median 2008	Median 2007
				≤ 5.	6.	7.	8.					
TU Clausthal	134	47	9	1	2	1	3	2	2,3	7,2	5,5	3,5
RWTH Aachen	254	121	10	1	3	2	4	-	1,9	6,5	5,5	-
insgesamt	388	168	19	2	5	3	7	2	2,1	6,8	5,5	3,5
in % kumuliert				10,5	36,8	52,6	89,5	100,0				

Diplom (U)	Studie- rende	Studien- anf.	Absolven- ten insg.	davon im ...				Fachsemester	Quartils- abstand	Median 2009	Median 2008	Median 2007
				≤ 8.	9.	10.	11.					
TU Clausthal	32	-	8	-	-	-	1	7	99987	14,0	12,0	12,3
RWTH Aachen	60	-	11	-	-	2	4	5	4,1	10,9	14,5	14,3
TU Bergakad. Freiberg	296	91	23	1	4	2	4	12	3,4	11,2	11,0	11,3
insgesamt	388	91	42	1	4	4	9	24	3,5	11,5	11,8	12,3
in % kumuliert				2,4	11,9	21,4	42,9	100,0				

Master an U (Abs. vorausg.)	Studie- rende	Studien- anf.	Absolven- ten insg.	davon im ...				Fachsemester	Quartils- abstand	Median 2009	Median 2008	Median 2007
				≤ 2.	3.	4.	5.					
TU Clausthal	73	29	19	-	-	14	3	2	0,7	3,7	3,4	3,6
...
insgesamt	115	53	19	-	-	14	3	2	0,7	3,7	3,4	3,6
in % kumuliert				-	-	73,7	89,5	100,0				

Diplom (U)	Studie- rende	Studien- anf.	Absolven- ten insg.	davon im ...					Fachsemester	Quartils- abstand	Median 2009	Median 2008	Median 2007
				≤ 8.	9.	10.	11.	≥ 12.					
TU Clausthal	16	-	6	1	1	2	-	2	3,0	9,5	8,5	7,7	
RWTH Aachen	240	-	25	2	-	7	6	10	1,9	10,6	10,4	11,7	
insgesamt	256	-	31	3	1	9	6	12	2,1	10,4	10,2	11,0	
in % kumuliert				9,7	12,9	41,9	61,3	100,0					

Master an U (Abs. vorausg.)	Studie- rende	Studien- anf.	Absolven- ten insg.	davon im ...					Fachsemester	Quartils- abstand	Median 2009	Median 2008	Median 2007
				≤ 2.	3.	4.	5.	≥ 6.					
RWTH Aachen	124	38	21	-	-	2	7	12	1,4	5,2	5,2	5,1	
in % kumuliert				-	-	9,5	42,9	100,0					

III. STUDIENBEREICH MASCHINENBAU/VERFAHRENSTECHNIK

III.1 Chemie-Ingenieurwesen/Chemietechnik

Bachelor an Universitäten	Studie- rende	Studien- anf.	Absolven- ten insg.	davon im ...					Fachsemester	Quartils- abstand	Median 2009	Median 2008	Median 2007
				≤ 5.	6.	7.	8.	≥ 9.					
U Stuttgart	281	137	38	-	32	4	2	-	0,6	5,6	-	-	
...	
insgesamt	1.147	597	38	-	32	4	2	-	0,6	5,6	-	10,5	
in % kumuliert				-	84,2	94,7	100,0	100,0					

Diplom (U)	Studie- rende	Studien- anf.	Absolven- ten insg.	davon im ...					Fachsemester	Quartils- abstand	Median 2009	Median 2008	Median 2007
				≤ 8.	9.	10.	11.	≥ 12.					
U Karlsruhe	892	260	73	2	3	16	15	37	2,8	11,0	10,8	11,3	
U Stuttgart	96	-	30	3	6	9	4	8	2,4	9,7	10,5	12,0	
U Erlangen-Nürnberg	295	-	45	-	3	3	7	32	1,8	11,6	10,9	10,7	
TU München	99	-	26	1	3	6	9	7	1,8	10,3	10,3	10,9	
TU Clausthal	106	25	15	7	-	1	2	5	9,3	9,5	8,8	8,5	
U Dortmund	537	-	66	-	2	9	12	43	2,8	11,8	11,2	11,9	
...	
insgesamt	2.323	383	255	13	17	44	49	132	2,8	11,1	10,8	11,1	
in % kumuliert				5,1	11,8	29,0	48,2	100,0					

Lehramt Berufliche Schulen	Studie- rende	Studien- anf.	Absolven- ten insg.	davon im ...					Fachsemester	Quartils- abstand	Median 2009	Median 2008	Median 2007
				≤ 8.	9.	10.	11.	≥ 12.					
U Duisburg-Essen	37	3	4	1	-	2	1	-	3,0	9,5	6,5	-	
...	
insgesamt	52	3	7	2	1	3	1	-	2,0	9,2	7,0	8,5	
in % kumuliert				28,6	42,9	85,7	100,0	100,0					

Master an U (Abs. vorausg.)	Studie- rende	Studien- anf.	Absolven- ten insg.	davon im ...					Fachsemester	Quartils- abstand	Median 2009	Median 2008	Median 2007
				≤ 2.	3.	4.	5.	≥ 6.					
U Erlangen-Nürnberg	20	6	4	-	1	1	2	-	1,5	4,0	4,5	4,8	
U Dortmund	56	17	18	-	-	4	10	4	0,9	4,5	5,0	4,7	
...	
insgesamt	141	81	25	1	1	5	12	6	1,1	4,5	5,1	4,3	
in % kumuliert				4,0	8,0	28,0	76,0	100,0					

III.2 Druck- und Reproduktionstechnik

Bachelor an Universitäten	Studie- rende	Studien- anf.	Absolven- ten insg.	davon im ...					Fachsemester	Quartils- abstand	Median 2009	Median 2008	Median 2007
				≤ 5.	6.	7.	8.	≥ 9.					
U Wuppertal	194	42	47	2	8	13	11	13	2,1	7,0	6,4	6,3	
...	
insgesamt	316	85	48	2	9	13	11	13	2,1	7,0	6,4	6,3	
in % kumuliert				4,2	22,9	50,0	72,9	100,0					

Lehramt Berufliche Schulen	Studierende	Studienanf.	Absolventen insg.	davon im ...					Fachsemester	Quartilsabstand	Median 2009	Median 2008	Median 2007
				≤ 8.	9.	10.	11.	≥ 12.					
TU Darmstadt	22	-	10	6	2	1	-	1	2,1	7,5	8,6	8,0	
U Wuppertal	44	-	9	-	1	2	1	5	1,9	11,1	9,5	-	
insgesamt	66	-	19	6	3	3	1	6	3,8	9,2	8,7	8,0	
in % kumuliert				31,6	47,4	63,2	68,4	100,0					

Master an U (Abs. vorausg.)	Studierende	Studienanf.	Absolventen insg.	davon im ...					Fachsemester	Quartilsabstand	Median 2009	Median 2008	Median 2007
				≤ 2.	3.	4.	5.	≥ 6.					
U Wuppertal	51	20	13	-	-	2	6	5	1,1	4,8	4,8	3,0	
...	
insgesamt	53	22	13	-	-	2	6	5	1,1	4,8	4,8	3,0	
in % kumuliert						15,4	61,5	100,0					

III.3 Energietechnik (ohne Elektrotechnik)

Diplom (U)	Studierende	Studienanf.	Absolventen insg.	davon im ...					Fachsemester	Quartilsabstand	Median 2009	Median 2008	Median 2007
				≤ 8.	9.	10.	11.	≥ 12.					
TU München	67	-	6	1	3	1	-	1	1,3	8,7	10,5	10,5	
TU Berlin	389	1	45	3	-	3	9	30	4,3	11,8	12,9	13,5	
TU Hamburg-Harburg	101	-	10	-	-	3	2	5	2,3	11,0	10,6	12,0	
TU Clausthal	89	30	16	4	1	3	1	7	6,5	10,0	7,5	6,5	
...	
insgesamt	655	31	78	8	4	10	13	43	3,4	11,3	11,6	12,1	
in % kumuliert				10,3	15,4	28,2	44,9	100,0					

Master an U (Abs. vorausg.)	Studierende	Studienanf.	Absolventen insg.	davon im ...					Fachsemester	Quartilsabstand	Median 2009	Median 2008	Median 2007
				≤ 2.	3.	4.	5.	≥ 6.					
RWTH Aachen	42	14	6	-	-	-	2	4	3,8	7,5	6,0	5,5	
...	
insgesamt	47	22	7	-	-	1	2	4	3,9	7,3	6,0	5,5	
in % kumuliert						14,3	42,9	100,0					

III.4 Fertigungs-/Produktionstechnik

Diplom (U)	Studierende	Studienanf.	Absolventen insg.	davon im ...					Fachsemester	Quartilsabstand	Median 2009	Median 2008	Median 2007
				≤ 8.	9.	10.	11.	≥ 12.					
U Stuttgart	149	-	13	-	1	1	1	10	2,8	13,8	11,2	10,5	
U Bremen	233	-	30	-	1	2	5	22	2,0	11,8	11,8	12,0	
...	
insgesamt	417	-	46	-	4	3	6	33	3,0	12,1	11,4	11,9	
in % kumuliert					8,7	15,2	28,3	100,0					

Lehramt Master (soweit keine Differenzierung mögl.)	Studierende	Studienanf.	Absolventen insg.	davon im ...					Fachsemester	Quartilsabstand	Median 2009	Median 2008	Median 2007
				≤ 2.	3.	4.	5.	≥ 6.					
PH Schwäbisch Gmünd	-	-	7	1	2	4	-	-	1,2	3,1	-	-	
in % kumuliert				14,3	42,9	100,0	100,0	100,0					

Master an U (Abs. vorausg.)	Studierende	Studienanf.	Absolventen insg.	davon im ...					Fachsemester	Quartilsabstand	Median 2009	Median 2008	Median 2007
				≤ 2.	3.	4.	5.	≥ 6.					
TU Hamburg-Harburg	70	17	26	-	-	3	11	12	1,4	4,9	4,8	5,0	
RWTH Aachen	54	14	12	-	-	1	3	8	3,3	6,0	5,9	6,6	
U Magdeburg	17	12	11	1	4	5	1	-	1,2	3,1	1,8	2,0	
...	
insgesamt	173	52	53	1	4	10	16	22	2,1	4,7	4,7	5,2	
in % kumuliert				1,9	9,4	28,3	58,5	100,0					

III.5 Gesundheitstechnik

Lehramt Bachelor Berufliche Schulen	Studierende	Studienanf.	Absolventen insg.	davon im ...					Fachsemester	Quartilsabstand	Median 2009	Median 2008	Median 2007
				≤ 5.	6.	7.	8.	≥ 9.					
TU Darmstadt	107	47	10	5	5	-	-	-	1,0	5,0	-	-	
in % kumuliert				50,0	100,0	100,0	100,0	100,0					

Lehramt Berufliche Schulen	Studie- rende	Studien- anf.	Absolven- ten insg.	davon im ...					Fachsemester	Quartils- abstand	Median 2009	Median 2008	Median 2007
				≤ 8.	9.	10.	11.	≥ 12.					
TU Darmstadt	16	-	7	1	-	3	2	1	1,4	9,8	10,3	5,0	
in % kumuliert				14,3	14,3	57,1	85,7	100,0					

Master an U (Abs. vorausg.)	Studie- rende	Studien- anf.	Absolven- ten insg.	davon im ...					Fachsemester	Quartils- abstand	Median 2009	Median 2008	Median 2007
				≤ 2.	3.	4.	5.	≥ 6.					
TU München	31	17	12	1	1	5	2	3	1,8	3,8	-	-	
U Hannover	36	25	4	-	-	2	1	1	1,5	4,0	4,5	4,0	
...	
insgesamt	74	52	16	1	1	7	3	4	1,7	3,9	4,0	4,3	
in % kumuliert				6,3	12,5	56,3	75,0	100,0					

III.6 Glastechnik/Keramik

Diplom (U)	Studie- rende	Studien- anf.	Absolven- ten insg.	davon im ...				Fachsemester	Quartils- abstand	Median 2009	Median 2008	Median 2007
				≤ 8.	9.	10.	11. ≥ 12.					
TU Clausthal	7	-	5	-	-	-	3	2	3,3	10,8	10,8	-
TU Bergakad. Freiberg	97	20	11	-	-	1	6	4	2,8	10,8	10,3	11,5
insgesamt	104	20	16	-	-	1	9	6	3,0	10,8	10,4	11,5
in % kumuliert				-	-	6,3	62,5	100,0				

III.7 Maschinenbau/-wesen

Bachelor an Universitäten	Studie- rende	Studien- anf.	Absolven- ten insg.	davon im ...				Fachsemester	Quartils- abstand	Median 2009	Median 2008	Median 2007
				≤ 5.	6.	7.	8. ≥ 9.					
U Karlsruhe	677	605	12	-	-	1	4	7	2,2	8,5	8,5	-
U Bayreuth	-	-	5	-	3	1	1	-	1,3	5,8	-	-
TU München	544	427	8	1	1	2	1	3	2,5	7,0	6,0	8,0
TU Berlin	737	372	11	2	7	1	1	-	0,8	5,5	3,5	-
TU Darmstadt	1.388	480	123	10	37	30	22	24	2,1	6,5	7,4	9,7
U Hannover	427	251	9	-	-	1	2	6	2,3	8,8	9,0	9,8
U Lüneburg	42	-	25	-	17	4	4	-	1,1	5,7	5,5	-
RWTH Aachen	1.824	1.053	4	1	1	-	1	1	3,0	6,0	-	-
U Bochum	1.252	408	59	7	19	20	7	6	1,5	6,2	5,7	5,7
U Duisburg-Essen	683	387	13	-	3	1	7	2	1,6	7,4	7,5	6,4
U Paderborn	456	158	29	-	-	2	10	17	4,4	8,4	9,8	8,3
U Siegen	258	142	11	1	5	4	1	-	1,2	5,9	5,9	5,7
U Wuppertal	242	94	21	-	2	2	10	7	1,5	7,7	7,2	6,5
TU Ilmenau	357	171	31	-	-	3	28	-	0,6	7,4	-	3,5
...
insgesamt	13.148	7.663	367	24	95	73	99	76	2,1	6,9	7,5	7,9
in % kumuliert				6,5	32,4	52,3	79,3	100,0				

Diplom (FH)	Studie- rende	Studien- anf.	Absolven- ten insg.	davon im ...				Fachsemester	Quartils- abstand	Median 2009	Median 2008	Median 2007
				≤ 8.	9.	10.	11. ≥ 12.					
U Bundeswehr München	126	1	56	56	-	-	-	-	0,7	6,7	6,6	6,9
U Lüneburg	55	-	40	8	12	10	2	8	1,8	9,0	8,1	8,2
U Wuppertal	30	-	11	-	-	-	-	11	9,4	14,8	12,0	-
insgesamt	211	1	107	64	12	10	2	19	2,8	7,5	7,4	7,8
in % kumuliert				59,8	71,0	80,4	82,2	100,0				

Diplom (U)	Studie- rende	Studien- anf.	Absolven- ten insg.	davon im ...				Fachsemester	Quartils- abstand	Median 2009	Median 2008	Median 2007
				≤ 8.	9.	10.	11. ≥ 12.					
U Karlsruhe	2.415	-	299	1	8	45	91	154	2,0	11,1	11,0	11,0
U Stuttgart	1.778	1	223	9	37	52	52	73	2,6	10,3	10,3	10,6
U Erlangen-Nürnberg	485	-	58	-	-	7	16	35	2,9	11,5	11,5	11,7
TU München	1.900	-	320	4	17	49	77	173	2,0	11,1	11,1	11,0
TU Berlin	938	1	106	-	1	11	14	80	4,2	13,5	13,3	12,6
BTU Cottbus	303	61	22	-	-	4	4	14	1,8	11,4	11,6	10,3
TU Hamburg-Harburg	424	1	70	-	4	9	12	45	3,9	11,9	12,9	12,6
H.-Schmidt-U Hamburg	156	1	58	56	1	1	-	-	0,6	7,5	7,6	11,5
TU Darmstadt	850	-	192	10	9	39	44	90	3,0	10,9	10,9	12,2
U Kassel	74	49	36	36	-	-	-	-	2,1	2,3	1,7	2,7
U Rostock	486	-	59	-	-	3	13	43	2,2	11,6	12,4	11,9
TU Braunschweig	1.300	-	162	2	6	27	39	88	2,7	11,2	11,4	11,5
TU Clausthal	448	98	49	17	6	6	2	18	7,3	9,3	9,1	10,4
U Hannover	1.513	270	96	-	5	13	17	61	3,3	12,0	12,6	12,1
RWTH Aachen	3.316	-	393	5	13	41	55	279	3,5	12,2	13,2	13,0
U Bochum	848	4	95	9	18	16	19	33	3,2	10,2	9,8	10,2

noch: Diplom (U)	Studien- rende	Studien- anf.	Absolven- ten insg.	davon im ...				Fachsemester	Quartils- abstand	Median 2009	Median 2008	Median 2007
				≤ 8.	9.	10.	11.					
U Dortmund	441	1	35	-	3	3	5	24	3,6	12,7	13,0	11,5
U Duisburg-Essen	489	-	62	1	2	11	5	43	4,1	12,1	12,7	10,2
U Paderborn	326	-	52	3	1	5	18	25	2,2	10,9	11,4	11,1
U Siegen	285	-	34	5	8	6	2	13	3,5	9,7	10,4	9,9
TU Kaiserslautern	870	267	47	-	4	9	7	27	4,0	12,3	11,9	12,0
TU Chemnitz	573	6	89	1	1	2	26	59	2,0	11,5	11,8	11,6
TU Dresden	3.638	852	272	7	1	15	72	177	2,7	11,7	11,6	11,5
TU Bergakad. Freiberg	255	-	40	1	-	1	14	24	2,3	11,5	10,7	11,1
U Magdeburg	625	-	43	-	1	4	11	27	2,5	11,5	11,8	11,4
TU Ilmenau	177	-	53	-	1	5	17	30	1,9	11,3	12,2	11,6
...
insgesamt	24.913	1.612	2.965	167	147	384	632	1.635	2,9	11,3	11,5	11,5
in % kumuliert				5,6	10,6	23,5	44,9	100,0				

Diplom (U) Lehrer	Studien- rende	Studien- anf.	Absolven- ten insg.	davon im ...				Fachsemester	Quartils- abstand	Median 2009	Median 2008	Median 2007
				≤ 8.	9.	10.	11.					
U Karlsruhe	34	17	6	3	2	-	-	1	1,5	8,0	7,5	5,9
...
insgesamt	102	32	10	3	2	1	2	2	3,0	9,0	8,0	8,3
in % kumuliert				30,0	50,0	60,0	80,0	100,0				

Diplom I (U-GH)	Studien- rende	Studien- anf.	Absolven- ten insg.	davon im ...				Fachsemester	Quartils- abstand	Median 2009	Median 2008	Median 2007
				≤ 8.	9.	10.	11.					
U Kassel	1.076	276	66	14	5	17	10	20	3,0	9,8	9,6	10,7
U Paderborn	53	-	9	1	1	1	2	4	3,5	10,8	13,5	9,3
U Siegen	68	-	20	2	4	4	3	7	3,3	10,0	10,5	9,3
...
insgesamt	1.198	276	95	17	10	22	15	31	3,1	9,9	9,9	10,1
in % kumuliert				17,9	28,4	51,6	67,4	100,0				

Master an U (Abs. vorausg.)	Studien- rende	Studien- anf.	Absolven- ten insg.	davon im ...				Fachsemester	Quartils- abstand	Median 2009	Median 2008	Median 2007
				≤ 2.	3.	4.	5.					
U Stuttgart	69	28	7	-	1	4	2	-	0,9	3,6	4,1	4,7
U Erlangen-Nürnberg	22	9	7	-	-	2	2	3	1,8	4,8	5,0	5,0
TU München	111	35	42	3	11	9	11	8	2,1	3,8	3,4	2,5
TU Darmstadt	119	91	26	5	4	3	3	11	3,8	4,3	3,5	3,8
U Kassel	97	59	26	-	6	13	6	1	1,0	3,5	3,4	3,4
U Hannover	130	38	38	-	1	3	5	29	3,3	6,5	6,5	6,8
U Lüneburg	54	41	10	-	2	1	3	4	2,7	4,7	4,0	-
RWTH Aachen	23	4	9	-	-	-	3	6	1,2	5,4	3,5	-
U Bochum	35	12	7	-	2	3	1	1	1,4	3,5	3,3	5,3
U Duisburg-Essen	189	52	58	-	-	5	12	41	3,0	5,9	5,4	4,9
U Paderborn	102	43	21	-	1	2	6	12	1,3	5,2	5,8	5,4
...
insgesamt	1.132	548	252	8	28	45	54	117	2,8	4,8	4,3	4,8
in % kumuliert				3,2	14,3	32,1	53,6	100,0				

III.8 Metalltechnik

Diplom (U)	Studien- rende	Studien- anf.	Absolven- ten insg.	davon im ...				Fachsemester	Quartils- abstand	Median 2009	Median 2008	Median 2007
				≤ 8.	9.	10.	11.					
TU München	94	-	13	2	2	6	2	1	1,3	9,4	8,7	7,8
...
insgesamt	94	-	14	3	2	6	2	1	1,7	9,3	8,7	7,8
in % kumuliert				21,4	35,7	78,6	92,9	100,0				

Lehramt Berufliche Schulen	Studien- rende	Studien- anf.	Absolven- ten insg.	davon im ...				Fachsemester	Quartils- abstand	Median 2009	Median 2008	Median 2007
				≤ 8.	9.	10.	11.					
U Bayreuth	63	8	10	2	3	2	2	1	2,1	9,0	8,3	8,0
TU München	10	-	6	-	-	1	3	2	1,1	10,7	10,5	8,8
TU Berlin	18	-	6	1	1	1	-	3	7,0	10,0	9,0	16,5
TU Darmstadt	26	-	8	2	1	-	2	3	4,0	10,5	11,1	8,5
U Hannover	33	-	11	1	2	2	-	6	4,7	12,5	8,9	9,0
TU Dresden	28	-	8	1	1	4	1	1	1,0	9,5	8,0	8,0
U Magdeburg	37	-	6	-	1	5	-	-	0,6	9,4	9,5	9,5
U Flensburg	60	-	6	-	-	-	2	4	2,1	12,3	9,0	8,8
...
insgesamt	284	11	62	7	10	15	10	20	2,9	9,9	9,3	8,6
in % kumuliert				11,3	27,4	51,6	67,7	100,0				

Lehramt Master Berufliche Schulen	Studie- rende	Studien- anf.	Absolven- ten insg.	davon im ...			Fachsemester			Quartils- abstand	Median 2009	Median 2008	Median 2007
				≤ 2.	3.	4.	5.	≥ 6.					
U Osnabrück	-	-	7	-	-	6	1	-	0,6	3,6	-	-	
...	
insgesamt	17	17	9	-	-	6	3	-	0,9	3,8	4,0	-	
in % kumuliert				-	-	66,7	100,0	100,0					

LA Oberstufe/S II, berufliche Schulen	Studie- rende	Studien- anf.	Absolven- ten insg.	davon im ...			Fachsemester			Quartils- abstand	Median 2009	Median 2008	Median 2007
				≤ 8.	9.	10.	11.	≥ 12.					
U Bremen	15	-	5	1	1	-	-	3	4,5	11,5	9,0	9,4	
...	
insgesamt	44	-	5	1	1	-	-	3	4,5	11,5	9,0	9,4	
in % kumuliert				20,0	40,0	40,0	40,0	100,0					

III.9 Physikalische Technik

Bachelor an Universitäten	Studie- rende	Studien- anf.	Absolven- ten insg.	davon im ...			Fachsemester			Quartils- abstand	Median 2009	Median 2008	Median 2007
				≤ 5.	6.	7.	8.	≥ 9.					
TU Berlin	201	86	4	4	-	-	-	-	0,7	4,3	-	-	
TU Darmstadt	63	45	4	-	1	1	1	1	2,0	7,0	7,0	-	
...	
insgesamt	375	180	9	4	2	1	1	1	2,3	5,3	5,5	-	
in % kumuliert				44,4	66,7	77,8	88,9	100,0					

Diplom (U)	Studie- rende	Studien- anf.	Absolven- ten insg.	davon im ...			Fachsemester			Quartils- abstand	Median 2009	Median 2008	Median 2007
				≤ 8.	9.	10.	11.	≥ 12.					
U Würzburg	172	-	29	1	-	11	8	9	2,3	10,3	10,6	10,1	
TU Berlin	224	-	34	5	3	4	2	20	4,4	11,6	11,1	11,9	
TU Darmstadt	11	-	8	2	1	2	2	1	2,5	9,5	9,5	9,0	
U Jena	37	-	7	-	-	-	6	1	0,6	10,6	10,7	10,4	
insgesamt	444	-	78	8	4	17	18	31	3,1	10,6	10,7	10,6	
in % kumuliert				10,3	15,4	37,2	60,3	100,0					

III.10 Technische Kybernetik

Diplom (U)	Studie- rende	Studien- anf.	Absolven- ten insg.	davon im ...			Fachsemester			Quartils- abstand	Median 2009	Median 2008	Median 2007
				≤ 8.	9.	10.	11.	≥ 12.					
U Stuttgart	234	-	43	11	6	15	5	6	2,1	9,3	9,9	10,5	
in % kumuliert				25,6	39,5	74,4	86,0	100,0					

III.11 Umwelttechnik (einschl. Recycling)

Bachelor an Universitäten	Studie- rende	Studien- anf.	Absolven- ten insg.	davon im ...			Fachsemester			Quartils- abstand	Median 2009	Median 2008	Median 2007
				≤ 5.	6.	7.	8.	≥ 9.					
TU Clausthal	51	35	15	-	6	6	3	-	1,3	6,3	5,5	5,5	
...	
insgesamt	882	566	16	-	6	7	3	-	1,2	6,3	5,5	5,5	
in % kumuliert				-	37,5	81,3	100,0	100,0					

Diplom (U)	Studie- rende	Studien- anf.	Absolven- ten insg.	davon im ...			Fachsemester			Quartils- abstand	Median 2009	Median 2008	Median 2007
				≤ 8.	9.	10.	11.	≥ 12.					
U Stuttgart	536	1	65	2	16	19	16	12	1,8	9,8	9,9	10,3	
TU Clausthal	88	19	9	2	2	-	-	5	8,6	11,5	8,3	10,0	
H Vechta	15	-	7	-	-	1	1	5	1,1	11,4	12,0	12,0	
RWTH Aachen	192	-	17	1	1	2	2	11	3,8	11,6	12,8	12,9	
U Bochum	348	-	48	-	9	13	9	17	2,4	10,2	10,2	9,2	
TU Bergakad. Freiberg	76	-	7	-	-	-	1	6	0,7	11,5	10,8	12,0	
IHI Zittau	20	-	10	-	-	1	7	2	0,7	10,6	10,6	11,5	
...	
insgesamt	1.563	86	165	6	28	36	36	59	2,6	10,3	10,4	11,1	
in % kumuliert				3,6	20,6	42,4	64,2	100,0					

Master an U (Abs. vorausg.)	Studie- rende	Studien- anf.	Absolven- ten insg.	davon im ...					Fachsemester	Quartils- abstand	Median 2009	Median 2008	Median 2007
				≤ 2.	3.	4.	5.	≥ 6.					
TU Hamburg-Harburg	18	3	13	-	-	4	8	1	0,9	4,3	4,6	5,0	
TU Braunschweig	52	18	5	-	-	-	1	4	0,8	5,5	-	-	
...	
insgesamt	339	107	19	-	-	5	9	5	1,1	4,5	4,6	5,0	
in % kumuliert							26,3	73,7	100,0				

III.12 Verfahrenstechnik

Bachelor an Universitäten	Studie- rende	Studien- anf.	Absolven- ten insg.	davon im ...					Fachsemester	Quartils- abstand	Median 2009	Median 2008	Median 2007
				≤ 5.	6.	7.	8.	≥ 9.					
BTU Cottbus	98	43	4	1	3	-	-	-	0,7	5,3	-	-	
...	
insgesamt	596	390	4	1	3	-	-	-	0,7	5,3	-	-	
in % kumuliert				25,0	100,0	100,0	100,0	100,0					

Diplom (U)	Studie- rende	Studien- anf.	Absolven- ten insg.	davon im ...					Fachsemester	Quartils- abstand	Median 2009	Median 2008	Median 2007
				≤ 8.	9.	10.	11.	≥ 12.					
BTU Cottbus	31	-	5	1	-	-	-	4	1,6	12,3	10,5	11,5	
TU Hamburg-Harburg	108	-	24	-	1	8	8	7	1,9	10,4	9,9	10,8	
TU Braunschweig	140	-	15	-	2	1	5	7	1,7	10,9	9,7	10,8	
TU Clausthal	66	13	5	-	1	1	1	2	2,5	10,5	10,7	12,8	
TU Dresden	449	112	37	3	-	5	11	18	1,9	11,0	11,2	10,7	
TU Bergakad. Freiberg	113	2	14	4	1	-	6	3	3,4	10,3	10,6	10,5	
U Halle	27	-	11	-	-	2	2	7	2,9	11,4	10,5	14,0	
U Magdeburg	68	-	10	-	2	3	3	2	1,7	10,0	10,6	12,3	
...	
insgesamt	1.068	127	124	8	7	20	36	53	2,1	10,8	10,7	10,9	
in % kumuliert				6,5	12,1	28,2	57,3	100,0					

Master an U (Abs. vorausg.)	Studie- rende	Studien- anf.	Absolven- ten insg.	davon im ...					Fachsemester	Quartils- abstand	Median 2009	Median 2008	Median 2007
				≤ 2.	3.	4.	5.	≥ 6.					
BTU Cottbus	35	15	4	-	-	-	1	3	1,0	5,5	4,5	-	
TU Hamburg-Harburg	19	5	7	-	-	-	7	-	0,5	4,5	5,0	5,0	
TU Dresden	34	15	5	-	-	-	4	1	0,6	4,6	5,2	4,7	
...	
insgesamt	88	37	16	-	-	-	12	4	0,7	4,7	5,0	4,9	
in % kumuliert							75,0	100,0					

III.13 Werkstoffwissenschaften

Bachelor an Universitäten	Studie- rende	Studien- anf.	Absolven- ten insg.	davon im ...					Fachsemester	Quartils- abstand	Median 2009	Median 2008	Median 2007
				≤ 5.	6.	7.	8.	≥ 9.					
U Augsburg	-	7	14	-	8	3	2	1	1,4	5,9	-	-	
U Erlangen-Nürnberg	198	128	4	-	2	1	-	1	1,5	6,0	7,5	8,5	
U Würzburg	57	28	14	-	14	-	-	-	0,5	5,5	-	-	
TU Clausthal	74	29	9	-	1	4	3	1	1,3	6,9	-	-	
RWTH Aachen	121	39	17	3	5	6	-	3	1,5	6,1	5,6	6,5	
U Duisburg-Essen	72	9	22	-	4	10	3	5	1,7	6,7	7,0	6,7	
U Kiel	93	47	5	-	3	-	2	-	2,0	5,8	5,5	-	
...	
insgesamt	269	179	5	-	3	-	2	-	1,5	6,1	6,0	6,7	
in % kumuliert					60,0	60,0	100,0	100,0					

Diplom (U)	Studie- rende	Studien- anf.	Absolven- ten insg.	davon im ...					Fachsemester	Quartils- abstand	Median 2009	Median 2008	Median 2007
				≤ 8.	9.	10.	11.	≥ 12.					
U Stuttgart	166	-	14	-	-	4	5	5	1,4	10,6	10,6	10,5	
U Bayreuth	135	31	17	-	-	12	3	2	0,9	9,7	10,0	10,3	
U Erlangen-Nürnberg	186	-	44	1	-	21	13	9	1,4	10,0	10,4	10,4	
TU Berlin	124	-	10	-	-	-	-	10	3,3	13,0	10,0	13,0	
TU Darmstadt	219	-	24	-	2	8	5	9	1,9	10,4	9,4	10,9	
TU Clausthal	22	-	7	1	2	1	1	2	3,9	9,5	8,9	8,5	
U Saarbrücken	110	-	26	3	1	1	15	6	0,9	10,5	10,3	12,8	
TU Dresden	246	46	23	-	-	1	14	8	1,4	10,8	11,1	11,3	
TU Bergakad. Freiberg	387	75	62	-	-	5	22	35	1,7	11,2	10,6	11,3	
U Halle	30	-	14	-	2	-	6	6	1,9	10,8	9,7	10,4	
TU Ilmenau	45	-	14	-	2	2	2	8	1,9	11,1	-	10,8	
U Jena	131	-	7	-	1	3	1	2	3,0	9,8	9,9	9,9	
...	
insgesamt	1.844	158	269	5	10	61	89	104	1,8	10,7	10,4	10,7	
in % kumuliert				1,9	5,6	28,3	61,3	100,0					

Master an U (Abs. vorausg.)	Studie- rende	Studien- anf.	Absolven- ten insg.	davon im ...			Fachsemester			Quartils- abstand	Median 2009	Median 2008	Median 2007
				≤ 2.	3.	4.	5.	≥ 6.					
U Augsburg	-	7	33	-	1	17	9	6	1,3	3,9	-	-	
U Erlangen-Nürnberg	32	22	12	-	-	5	5	2	1,2	4,2	4,3	3,9	
RWTH Aachen	37	26	6	-	-	1	2	3	1,5	5,0	5,0	5,0	
U Halle	64	13	15	-	-	3	8	4	1,2	4,6	-	4,8	
U Kiel	45	26	9	-	-	3	3	3	1,6	4,5	4,4	4,3	
...	
insgesamt	279	134	37	-	-	11	15	11	1,4	4,2	4,4	4,4	
in % kumuliert				-	-	29,7	70,3	100,0					

IV. STUDIENBEREICH ELEKTROTECHNIK

IV.1 Elektrische Energietechnik

Master an U (Abs. vorausg.)	Studie- rende	Studien- anf.	Absolven- ten insg.	davon im ...			Fachsemester			Quartils- abstand	Median 2009	Median 2008	Median 2007
				≤ 2.	3.	4.	5.	≥ 6.					
RWTH Aachen	81	32	21	-	-	5	10	6	1,2	4,6	5,4	5,2	
in % kumuliert				-	-	23,8	71,4	100,0					

IV.2 Elektrotechnik/Elektronik

Bachelor an Universitäten	Studie- rende	Studien- anf.	Absolven- ten insg.	davon im ...			Fachsemester			Quartils- abstand	Median 2009	Median 2008	Median 2007
				≤ 5.	6.	7.	8.	≥ 9.					
U Stuttgart	269	215	9	3	1	1	-	4	4,6	6,5	6,5	5,5	
TU München	809	625	101	-	9	29	20	43	2,3	7,6	8,2	8,8	
TU Berlin	359	152	5	-	-	1	-	4	0,8	9,5	8,0	7,0	
BTU Cottbus	64	17	6	1	2	1	1	1	2,3	6,0	8,0	7,0	
Jacobs U Bremen	55	24	9	1	8	-	-	-	0,6	5,4	5,5	-	
TU Darmstadt	537	329	8	-	2	3	3	-	1,3	6,7	7,0	-	
U Duisburg-Essen	218	77	24	-	12	2	6	4	2,2	6,0	7,3	5,2	
U Wuppertal	265	62	44	-	5	8	11	20	3,1	7,8	8,8	6,8	
TU Ilmenau	157	60	8	-	-	-	8	-	0,5	7,5	-	-	
...	
insgesamt	6.226	3.677	230	5	42	45	53	85	2,7	7,4	7,9	8,1	
in % kumuliert				2,2	20,4	40,0	63,0	100,0					

Diplom (FH)	Studie- rende	Studien- anf.	Absolven- ten insg.	davon im ...			Fachsemester			Quartils- abstand	Median 2009	Median 2008	Median 2007
				≤ 8.	9.	10.	11.	≥ 12.					
U Bundeswehr München	87	-	43	42	1	-	-	-	0,9	6,7	7,5	7,1	
in % kumuliert				97,7	100,0	100,0	100,0	100,0					

Diplom (U)	Studie- rende	Studien- anf.	Absolven- ten insg.	davon im ...			Fachsemester			Quartils- abstand	Median 2009	Median 2008	Median 2007
				≤ 8.	9.	10.	11.	≥ 12.					
U Karlsruhe	1.036	-	182	2	3	20	29	128	2,3	11,8	11,7	11,8	
U Stuttgart	595	2	129	9	19	20	23	58	3,3	10,7	10,4	11,3	
U Ulm	152	-	26	1	1	8	13	3	1,2	10,2	10,9	11,0	
U Erlangen-Nürnberg	506	-	78	-	2	4	23	49	1,4	11,3	11,5	11,0	
TU München	888	-	171	10	22	43	32	64	2,6	10,3	10,4	10,4	
U Bundeswehr München	126	1	34	34	-	-	-	-	0,5	7,5	7,0	7,5	
TU Berlin	546	-	87	2	7	4	6	68	4,2	13,5	13,7	12,9	
BTU Cottbus	95	14	17	-	-	2	3	12	3,6	12,9	11,5	13,0	
U Bremen	464	96	39	-	-	7	11	21	2,9	11,2	11,9	11,3	
TU Hamburg-Harburg	279	-	71	-	3	12	16	40	3,4	11,5	7,7	11,7	
H.-Schmidt-U Hamburg	92	1	28	25	-	3	-	-	0,6	7,6	12,2	11,5	
TU Darmstadt	608	-	95	6	4	17	19	49	2,5	11,1	10,8	11,5	
U Kassel	54	37	28	27	-	-	-	1	1,5	2,3	2,3	3,4	
U Rostock	108	-	18	-	1	1	3	13	2,1	12,0	12,2	11,5	
TU Braunschweig	303	-	61	1	4	9	16	31	3,7	11,1	11,5	10,9	
U Hannover	355	46	52	-	2	6	11	33	4,0	11,7	10,9	12,0	
RWTH Aachen	927	-	174	4	4	30	21	115	3,6	11,9	12,1	11,7	
U Bochum	316	2	47	1	-	9	11	26	3,4	11,4	12,4	12,8	
U Dortmund	257	-	29	1	3	4	6	15	3,7	11,2	12,2	11,7	
U Duisburg-Essen	160	-	27	-	2	2	5	18	5,0	13,8	12,0	11,7	
FernU Hagen	269	-	11	-	1	2	-	8	-	16,5	20,5	22,8	
U Paderborn	148	-	18	-	1	1	-	16	2,1	13,7	12,5	11,8	
U Siegen	186	-	15	2	2	2	3	6	3,8	10,5	11,1	12,2	
TU Kaiserslautern	305	64	27	1	1	1	3	21	2,4	12,1	12,0	11,7	

noch: Diplom (U)	Studien- rende	Studien- anf.	Absolven- ten insg.	davon im ...					Fachsemester	Quartils- abstand	Median 2009	Median 2008	Median 2007
				≤ 8.	9.	10.	11.	≥ 12.					
TU Chemnitz	188	-	32	-	-	1	12	19	2,4	11,5	11,0	11,3	
TU Dresden	1.178	231	148	1	3	37	25	82	2,7	11,3	11,0	10,7	
U Magdeburg	153	-	31	-	-	1	8	22	3,3	11,8	13,1	11,6	
U Kiel	85	-	18	2	2	1	2	11	3,4	12,0	11,4	10,5	
TU Ilmenau	144	-	59	-	2	5	19	33	2,9	11,5	11,8	10,8	
...	
insgesamt	10.566	494	1.755	129	89	253	320	964	3,2	11,3	11,4	11,2	
in % kumuliert				7,4	12,4	26,8	45,1	100,0					

Diplom (U) Lehrer	Studien- rende	Studien- anf.	Absolven- ten insg.	davon im ...					Fachsemester	Quartils- abstand	Median 2009	Median 2008	Median 2007
				≤ 8.	9.	10.	11.	≥ 12.					
U Karlsruhe	24	4	9	2	4	1	-	2	1,7	8,6	8,0	6,8	
...	
insgesamt	55	6	10	2	4	1	-	3	3,2	11,3	8,5	6,8	
in % kumuliert				20,0	60,0	70,0	70,0	100,0					

Diplom I (U-GH)	Studien- rende	Studien- anf.	Absolven- ten insg.	davon im ...					Fachsemester	Quartils- abstand	Median 2009	Median 2008	Median 2007
				≤ 8.	9.	10.	11.	≥ 12.					
U Kassel	367	116	33	16	10	2	3	2	1,5	8,1	8,5	9,4	
U Duisburg-Essen	15	-	4	-	-	2	-	2	2,5	10,0	8,0	17,0	
FernU Hagen	228	-	17	2	-	2	1	12	14,5	14,8	16,5	16,5	
U Siegen	66	-	21	3	1	1	7	9	1,9	10,8	-	9,0	
...	
insgesamt	690	116	77	21	11	7	11	27	4,8	9,9	10,9	11,1	
in % kumuliert				27,3	41,6	50,6	64,9	100,0					

Lehramt Berufliche Schulen	Studien- rende	Studien- anf.	Absolven- ten insg.	davon im ...					Fachsemester	Quartils- abstand	Median 2009	Median 2008	Median 2007
				≤ 8.	9.	10.	11.	≥ 12.					
TU München	5	-	4	-	-	-	4	-	0,5	10,5	10,0	9,4	
TU Kaiserslautern	16	-	5	-	2	-	-	3	4,1	11,5	13,5	9,2	
U Flensburg	17	-	4	-	3	-	-	1	0,7	8,7	7,9	7,3	
...	
insgesamt	135	7	30	4	8	3	7	8	2,7	10,0	8,9	9,0	
in % kumuliert				13,3	40,0	50,0	73,3	100,0					

LA Oberstufe / S II, berufliche Schulen	Studien- rende	Studien- anf.	Absolven- ten insg.	davon im ...					Fachsemester	Quartils- abstand	Median 2009	Median 2008	Median 2007
				≤ 8.	9.	10.	11.	≥ 12.					
FernU Hagen	-	-	26	26	-	-	-	-	1,0	3,8	3,9	-	
...	
insgesamt	35	-	33	27	-	1	5	1,5	4,1	4,0	10,0		
in % kumuliert				81,8	81,8	81,8	84,8	100,0					

Master an U (Abs. vorausg.)	Studien- rende	Studien- anf.	Absolven- ten insg.	davon im ...					Fachsemester	Quartils- abstand	Median 2009	Median 2008	Median 2007
				≤ 2.	3.	4.	5.	≥ 6.					
U Karlsruhe	99	32	32	-	-	5	7	20	2,2	5,5	4,3	5,3	
U Stuttgart	83	27	19	-	2	8	2	7	2,4	3,9	4,7	5,1	
U Ulm	22	13	8	1	1	-	5	1	1,8	4,4	3,7	5,8	
TU München	181	67	72	10	12	22	20	8	1,8	3,6	4,0	3,4	
TU Berlin	161	58	34	1	4	12	5	12	2,2	4,0	4,7	4,5	
Jacobs U Bremen	22	10	11	1	-	10	-	-	0,6	3,5	3,5	3,7	
TU Hamburg-Harburg	12	5	5	-	-	-	-	5	1,0	6,2	6,5	6,3	
U Kassel	51	32	7	-	1	1	1	4	1,8	5,1	3,5	5,3	
U Rostock	35	27	9	-	-	1	2	6	1,8	5,5	4,9	4,8	
U Hannover	55	12	13	-	-	3	4	6	2,7	4,9	5,6	6,0	
U Dortmund	72	34	15	-	-	-	7	8	1,3	5,1	5,3	4,9	
U Duisburg-Essen	96	35	26	-	-	3	4	19	2,9	6,7	5,8	5,5	
FernU Hagen	633	360	28	1	1	1	-	25	2,5	6,9	5,4	3,7	
U Paderborn	24	5	5	-	-	-	3	2	1,0	4,8	4,5	6,5	
U Wuppertal	73	40	27	1	5	14	6	1	1,0	3,5	3,6	3,6	
TU Kaiserslautern	57	26	13	-	-	2	5	6	1,3	4,9	4,5	4,8	
U Magdeburg	44	19	10	-	8	1	-	1	0,6	2,6	3,3	3,4	
U Kiel	40	16	10	-	-	-	7	3	0,8	4,7	-	-	
...	
insgesamt	294	141	69	1	13	19	23	13	2,4	4,5	4,5	4,8	
in % kumuliert				1,4	20,3	47,8	81,2	100,0					

IV.3 Mikroelektronik

Master an U (Abs. vorausg.)	Studie- rende	Studien- anf.	Absolven- ten insg.	davon im ...					Fachsemester ≥ 6.	Quartils- abstand	Median 2009	Median 2008	Median 2007
				≤ 2.	3.	4.	5.	≥ 6.					
TU Hamburg-Harburg	24	11	4	-	-	-	1	3	2,0	6,0	4,9	5,6	
...	
insgesamt	30	15	4	-	-	-	1	3	2,0	6,0	4,9	5,6	
in % kumuliert								25,0	100,0				

IV.4 Mikrosystemtechnik

Bachelor an Universitäten	Studie- rende	Studien- anf.	Absolven- ten insg.	davon im ...					Fachsemester ≥ 9.	Quartils- abstand	Median 2009	Median 2008	Median 2007
				≤ 5.	6.	7.	8.	≥ 9.					
U Freiburg	321	113	51	1	37	4	9	-	0,7	5,7	5,5	-	
...	
insgesamt	384	154	52	1	37	4	9	1	0,9	5,7	5,5	5,5	
in % kumuliert				1,9	73,1	80,8	98,1	100,0					

Diplom (U)	Studie- rende	Studien- anf.	Absolven- ten insg.	davon im ...					Fachsemester ≥ 12.	Quartils- abstand	Median 2009	Median 2008	Median 2007
				≤ 8.	9.	10.	11.	≥ 12.					
U Freiburg	108	-	57	-	3	20	12	22	2,1	10,5	10,3	10,5	
TU Chemnitz	162	-	26	-	-	2	8	16	1,9	11,4	11,8	11,5	
insgesamt	270	-	83	-	3	22	20	38	2,2	10,8	10,6	11,1	
in % kumuliert					3,6	30,1	54,2	100,0					

Master an U (Abs. vorausg.)	Studie- rende	Studien- anf.	Absolven- ten insg.	davon im ...					Fachsemester ≥ 6.	Quartils- abstand	Median 2009	Median 2008	Median 2007
				≤ 2.	3.	4.	5.	≥ 6.					
U Duisburg-Essen	24	5	12	-	-	-	1	11	1,3	5,8	5,5	5,4	
...	
insgesamt	101	69	12	-	-	-	1	11	1,3	5,8	5,5	5,4	
in % kumuliert								8,3	100,0				

IV.5 Nachrichten-/Informationstechnik

Bachelor an Universitäten	Studie- rende	Studien- anf.	Absolven- ten insg.	davon im ...					Fachsemester ≥ 9.	Quartils- abstand	Median 2009	Median 2008	Median 2007
				≤ 5.	6.	7.	8.	≥ 9.					
TU München	28	-	24	-	3	3	1	17	3,0	9,0	9,2	8,0	
BTU Cottbus	181	42	42	-	5	5	5	27	2,7	8,5	8,4	9,6	
TU Darmstadt	50	-	8	1	1	-	3	3	3,5	7,7	9,0	7,0	
U Wuppertal	288	50	41	-	4	5	6	26	4,5	8,9	9,1	8,8	
...	
insgesamt	875	285	117	2	14	13	15	73	3,4	8,7	8,9	8,2	
in % kumuliert				1,7	13,7	24,8	37,6	100,0					

Diplom (U)	Studie- rende	Studien- anf.	Absolven- ten insg.	davon im ...					Fachsemester ≥ 12.	Quartils- abstand	Median 2009	Median 2008	Median 2007
				≤ 8.	9.	10.	11.	≥ 12.					
U Ulm	38	-	10	-	-	4	2	4	2,1	10,5	10,5	-	
TU München	114	-	32	-	3	8	12	9	1,5	10,4	9,9	9,2	
TU Clausthal	81	8	9	2	2	1	-	4	4,6	9,5	11,5	12,2	
U Bochum	134	-	20	6	1	3	4	6	6,0	10,0	5,8	9,5	
U Dortmund	131	-	21	-	2	-	2	17	3,3	12,7	11,4	12,1	
TU Kaiserslautern	105	12	14	-	1	4	2	7	2,6	11,0	11,4	12,1	
TU Chemnitz	74	-	16	-	-	1	4	11	4,8	13,3	12,3	11,8	
...	
insgesamt	693	20	124	8	9	21	26	60	3,3	10,9	11,9	12,1	
in % kumuliert				6,5	13,7	30,6	51,6	100,0					

Master an U (Abs. vorausg.)	Studie- rende	Studien- anf.	Absolven- ten insg.	davon im ...					Fachsemester ≥ 6.	Quartils- abstand	Median 2009	Median 2008	Median 2007
				≤ 2.	3.	4.	5.	≥ 6.					
U Ulm	89	34	18	-	-	8	5	5	1,6	4,2	4,5	4,8	
TU München	106	48	34	-	-	24	9	1	0,8	3,7	3,8	3,7	
BTU Cottbus	87	24	31	-	3	2	9	17	1,5	5,1	4,4	4,5	
U Bremen	-	24	12	-	-	3	2	7	2,0	5,3	4,8	5,2	
TU Hamburg-Harburg	64	15	29	-	-	-	15	14	1,5	5,0	5,0	5,6	
TU Darmstadt	86	18	33	2	-	7	7	17	1,9	5,0	4,4	4,6	
U Rostock	15	4	13	-	-	1	10	2	0,7	4,6	3,5	-	
U Bochum	42	1	12	-	-	4	3	5	2,8	4,7	-	-	
U Wuppertal	45	18	9	-	-	2	1	6	2,1	5,5	5,3	4,3	
...	
insgesamt	534	187	191	2	3	51	61	74	1,8	4,6	4,5	4,7	
in % kumuliert				1,0	2,6	29,3	61,3	100,0					

Master an U (ohne vorausg. Abs.)	Studierende	Studienanf.	Absolventen insg.	davon im ...				Fachsemester		Quartilsabstand	Median 2009	Median 2008	Median 2007
				≤ 2.	3.	4.	5.	≥ 6.					
U Bremen	54	1	6	-	-	-	4	2	1,1	4,8	-	-	
U Duisburg-Essen	41	-	16	-	-	-	-	16	3,2	16,3	15,6	12,9	
insgesamt	95	1	22	-	-	-	4	18	10,8	15,0	15,6	12,9	
in % kumuliert								18,2	100,0				

V. STUDIENBEREICH VERKEHRSTECHNIK, NAUTIK

V.1 Fahrzeugtechnik

Bachelor an Universitäten	Studierende	Studienanf.	Absolventen insg.	davon im ...				Fachsemester		Quartilsabstand	Median 2009	Median 2008	Median 2007
				≤ 5.	6.	7.	8.	≥ 9.					
TU Ilmenau	237	102	20	1	-	1	18	-	0,6	7,4	-	-	
...	
insgesamt	757	485	21	1	1	1	18	-	0,6	7,4	-	-	
in % kumuliert				4,8	9,5	14,3	100,0	100,0					

Diplom (U)	Studierende	Studienanf.	Absolventen insg.	davon im ...				Fachsemester		Quartilsabstand	Median 2009	Median 2008	Median 2007
				≤ 8.	9.	10.	11.	≥ 12.					
U Stuttgart	714	-	80	-	15	12	18	35	2,6	10,7	10,3	10,9	
TU München	405	-	20	3	1	5	2	9	2,4	10,5	11,1	11,5	
TU Bergakad. Freiberg	128	-	16	-	-	-	13	3	0,6	10,6	10,5	9,5	
insgesamt	1.247	-	116	3	16	17	33	47	2,2	10,7	10,4	11,0	
in % kumuliert				2,6	16,4	31,0	59,5	100,0					

Master an U (Abs. vorausg.)	Studierende	Studienanf.	Absolventen insg.	davon im ...				Fachsemester		Quartilsabstand	Median 2009	Median 2008	Median 2007
				≤ 2.	3.	4.	5.	≥ 6.					
RWTH Aachen	89	34	20	-	-	1	4	15	1,7	5,8	4,9	5,5	
...	
insgesamt	125	91	20	-	-	1	4	15	1,7	5,8	4,9	5,5	
in % kumuliert							5,0	25,0	100,0				

V.2 Luft- und Raumfahrttechnik

Diplom (U)	Studierende	Studienanf.	Absolventen insg.	davon im ...				Fachsemester		Quartilsabstand	Median 2009	Median 2008	Median 2007
				≤ 8.	9.	10.	11.	≥ 12.					
U Stuttgart	1.245	283	192	13	17	46	45	71	2,1	10,4	10,8	11,1	
TU München	696	-	59	4	3	5	11	36	1,7	11,3	11,4	11,5	
U Bundeswehr München	212	-	82	82	-	-	-	-	1,0	6,9	6,6	6,8	
...	
insgesamt	2.154	283	333	99	20	51	56	107	3,7	9,9	10,4	10,6	
in % kumuliert				29,7	35,7	51,1	67,9	100,0					

V.3 Schiffbau/Schiffstechnik

Diplom (U)	Studierende	Studienanf.	Absolventen insg.	davon im ...				Fachsemester		Quartilsabstand	Median 2009	Median 2008	Median 2007
				≤ 8.	9.	10.	11.	≥ 12.					
TU Hamburg-Harburg	142	-	15	-	-	3	2	10	3,2	12,3	12,9	11,8	
...	
insgesamt	142	-	15	-	-	3	2	10	3,2	12,3	13,0	11,8	
in % kumuliert						20	33	100,0					

V.4 Verkehrsingenieurwesen

Diplom (U)	Studierende	Studienanf.	Absolventen insg.	davon im ...				Fachsemester		Quartilsabstand	Median 2009	Median 2008	Median 2007
				≤ 8.	9.	10.	11.	≥ 12.					
TU Dresden	919	207	78	-	-	6	15	57	1,8	11,8	11,5	11,6	
in % kumuliert						7,7	27	100,0					

VI.1 Architektur

Bachelor an Universitäten	Studie- rende	Studien- anf.	Absolven- ten insg.	davon im ...					Fachsemester	Quartils- abstand	Median 2009	Median 2008	Median 2007
				≤ 5.	6.	7.	8.	≥ 9.					
TU Berlin	515	163	92	2	59	11	20	-	1,4	5,7	5,5	5,5	
BTU Cottbus	346	126	41	-	21	14	6	-	1,2	6,0	7,0	5,6	
Hafencity U Hamburg	383	102	78	2	36	5	26	9	2,1	6,2	7,1	-	
RWTH Aachen	488	198	95	-	94	-	-	1	0,5	5,5	-	-	
U Siegen	293	77	34	-	-	-	1	33	1,7	9,6	8,3	7,5	
U Wuppertal	283	86	60	-	24	8	15	13	2,2	6,8	7,8	7,5	
Bauhaus-U Weimar	388	138	65	1	43	15	6	-	1,0	5,7	5,5	6,0	
...	
insgesamt	3.551	1.502	465	5	277	53	74	56	1,8	5,8	5,9	7,3	
in % kumuliert				1,1	60,6	72,0	88,0	100,0					

Diplom (FH)	Studie- rende	Studien- anf.	Absolven- ten insg.	davon im ...					Fachsemester	Quartils- abstand	Median 2009	Median 2008	Median 2007
				≤ 8.	9.	10.	11.	≥ 12.					
Hafencity U Hamburg	145	-	54	1	-	1	1	51	3,1	13,1	11,5	12,2	
U Siegen	55	-	26	-	-	-	8	18	5,0	12,0	10,6	9,6	
...	
insgesamt	200	-	81	1	-	1	9	70	3,9	12,9	11,3	11,2	
in % kumuliert				1,2	1,2	2,5	13,6	100,0					

Diplom (KH)	Studie- rende	Studien- anf.	Absolven- ten insg.	davon im ...					Fachsemester	Quartils- abstand	Median 2009	Median 2008	Median 2007
				≤ 8.	9.	10.	11.	≥ 12.					
ABK Stuttgart	46	-	10	3	2	1	2	2	3,0	9,0	9,9	10,1	
UdK Berlin	276	40	29	-	1	3	5	20	3,1	12,2	12,5	12,0	
Alanus H Alfter	30	1	7	-	-	3	4	-	1,0	10,1	9,8	9,5	
...	
insgesamt	352	41	46	3	3	7	11	22	3,4	10,9	11,5	10,6	
in % kumuliert				6,5	13,0	28,3	52,2	100,0					

Diplom (U)	Studie- rende	Studien- anf.	Absolven- ten insg.	davon im ...					Fachsemester	Quartils- abstand	Median 2009	Median 2008	Median 2007
				≤ 8.	9.	10.	11.	≥ 12.					
U Karlsruhe	661	128	112	-	2	4	22	84	2,1	11,7	11,9	11,7	
U Stuttgart	1.213	220	237	11	48	52	45	81	2,7	10,2	10,2	10,8	
TU München	1.042	174	75	-	2	1	37	35	2,2	10,9	11,9	11,6	
TU Berlin	824	-	168	-	3	11	16	138	3,5	13,0	12,9	13,2	
BTU Cottbus	274	-	54	-	1	14	8	31	4,0	11,6	12,0	11,9	
Hafencity U Hamburg	118	-	40	-	2	5	14	19	3,4	10,9	11,2	12,8	
TU Darmstadt	814	-	126	2	6	18	24	76	3,3	11,5	11,2	12,1	
U Kassel	37	-	13	13	-	-	-	-	1,8	3,6	2,7	3,7	
TU Braunschweig	360	-	78	-	2	12	22	42	2,5	11,2	11,5	11,6	
U Hannover	455	-	100	-	14	30	22	34	2,2	10,3	10,4	11,1	
RWTH Aachen	605	-	195	7	17	38	38	95	3,1	10,9	10,9	11,4	
U Dortmund	394	-	67	-	-	8	9	50	3,6	12,3	12,8	12,9	
TU Kaiserslautern	384	72	42	-	1	3	4	34	2,7	12,5	12,8	12,8	
TU Dresden	702	138	123	-	1	16	52	54	1,5	10,9	10,7	10,9	
Bauhaus-U Weimar	359	-	163	2	3	38	39	81	2,5	11,0	11,3	11,4	
insgesamt	8.242	732	1.593	35	102	250	352	854	2,9	11,2	11,4	11,7	
in % kumuliert				2,2	8,6	24,3	46,4	100,0					

Diplom I (U-GH)	Studie- rende	Studien- anf.	Absolven- ten insg.	davon im ...					Fachsemester	Quartils- abstand	Median 2009	Median 2008	Median 2007
				≤ 8.	9.	10.	11.	≥ 12.					
U Kassel	290	-	67	6	25	12	12	12	2,2	9,2	9,4	9,3	
...	
insgesamt	290	-	67	6	25	12	12	12	2,2	9,2	9,5	8,8	
in % kumuliert				9,0	46,3	64,2	82,1	100,0					

Lehramt Berufliche Schulen	Studie- rende	Studien- anf.	Absolven- ten insg.	davon im ...					Fachsemester	Quartils- abstand	Median 2009	Median 2008	Median 2007
				≤ 8.	9.	10.	11.	≥ 12.					
U Hannover	38	-	20	2	1	12	1	4	0,8	9,6	8,1	8,8	
in % kumuliert				10,0	15,0	75,0	80,0	100,0					

Master an KH (Abs. vorausg.)	Studie- rende	Studien- anf.	Absolven- ten insg.	davon im ...					Fachsemester	Quartils- abstand	Median 2009	Median 2008	Median 2007
				≤ 2.	3.	4.	5.	≥ 6.					
Kunsthochschule Berlin	20	13	5	-	-	5	-	-	0,5	3,5	-	-	
...	
insgesamt	39	28	8	-	-	8	-	-	0,5	3,5	3,5	4,0	
in % kumuliert				-	-	100,0	100,0	100,0					

Master an U (Abs. vorausg.)	Studie- rende	Studien- anf.	Absolven- ten insg.	davon im ...					Fachsemester	Quartils- abstand	Median 2009	Median 2008	Median 2007
				≤ 2.	3.	4.	5.	≥ 6.					
U Bamberg	40	23	10	-	7	2	-	1	0,9	2,7	2,5	2,6	
TU München	57	34	23	-	-	23	-	-	0,5	3,5	-	-	
BTU Cottbus	50	37	10	-	1	4	1	4	2,4	4,0	3,4	-	
Hafencity U Hamburg	82	43	9	-	-	6	1	2	1,4	3,8	5,3	-	
U Kassel	41	51	17	-	13	4	-	-	0,7	2,7	-	-	
U Siegen	6	4	5	3	2	-	-	-	1,0	1,8	3,5	1,8	
U Wuppertal	38	33	12	10	-	2	-	-	0,6	1,6	1,5	1,5	
TU Dresden	20	12	7	-	-	5	-	2	1,9	3,7	3,8	3,7	
Bauhaus-U Weimar	149	80	37	12	2	8	12	3	3,7	3,6	3,9	4,5	
...	
insgesamt	654	462	130	25	25	54	14	12	1,6	3,3	3,0	3,0	
in % kumuliert				19,2	38,5	80,0	90,8	100,0					

VI.2 Innenarchitektur

Bachelor an Kunst- hochschulen	Studie- rende	Studien- anf.	Absolven- ten insg.	davon im ...				Fachsemester	Quartils- abstand	Median 2009	Median 2008	Median 2007
				≤ 5.	6.	7.	8.					
Burg Giebichenstein KH	69	21	7	-	-	7	-	-	0,5	6,5	-	-
Muthesius KH Kiel	-	-	10	-	10	-	-	-	0,5	5,5	-	-
insgesamt	69	21	17	-	10	7	-	-	1,0	5,9	-	-
in % kumuliert					58,8	100,0	100,0	100,0				

Diplom (U)	Studie- rende	Studien- anf.	Absolven- ten insg.	davon im ...				Fachsemester	Quartils- abstand	Median 2009	Median 2008	Median 2007
				≤ 8.	9.	10.	11.					
AdBK München	67	15	12	-	10	1	1	-	0,6	8,6	9,0	8,5
Burg Giebichenstein KH	32	-	12	-	5	3	2	2	1,9	9,3	11,4	11,6
insgesamt	99	15	24	-	15	4	3	2	1,4	8,8	10,6	10,3
in % kumuliert					62,5	79,2	91,7	100,0				

VII. STUDIENBEREICH RAUMPLANUNG

VII.1 Raumplanung

Bachelor an Universitäten	Studie- rende	Studien- anf.	Absolven- ten insg.	davon im ...				Fachsemester	Quartils- abstand	Median 2009	Median 2008	Median 2007
				≤ 5.	6.	7.	8.					
BTU Cottbus	228	95	37	-	22	8	7	-	1,3	5,8	5,5	5,5
Hafencity U Hamburg	259	84	52	1	40	7	4	-	0,7	5,6	5,3	-
...
insgesamt	1.242	607	90	1	63	15	11	-	0,9	5,7	5,5	5,5
in % kumuliert				1,1	71,1	87,8	100,0	100,0				

Diplom (U)	Studie- rende	Studien- anf.	Absolven- ten insg.	davon im ...				Fachsemester	Quartils- abstand	Median 2009	Median 2008	Median 2007
				≤ 8.	9.	10.	11.					
TU Berlin	332	-	42	2	1	1	-	38	4,2	14,9	13,8	14,0
BTU Cottbus	136	-	33	1	1	8	4	19	2,4	11,3	11,2	11,1
Hafencity U Hamburg	186	-	43	-	1	-	9	33	2,9	12,4	12,5	11,5
U Kassel	20	1	6	6	-	-	-	-	1,3	3,3	1,9	3,0
U Dortmund	660	-	135	-	-	7	27	101	2,3	12,0	11,9	11,9
TU Kaiserslautern	260	-	51	-	-	10	12	29	3,0	11,3	11,5	11,9
...
insgesamt	1.594	1	310	9	3	26	52	220	3,0	12,0	11,9	11,8
in % kumuliert				2,9	3,9	12,3	29,0	100,0				

Diplom I (U-GH)	Studie- rende	Studien- anf.	Absolven- ten insg.	davon im ...				Fachsemester	Quartils- abstand	Median 2009	Median 2008	Median 2007
				≤ 8.	9.	10.	11.					
U Kassel	139	-	24	-	10	9	1	4	1,3	9,2	8,8	9,2
in % kumuliert					41,7	79,2	83,3	100,0				

Master an U (Abs. vorausg.)	Studie- rende	Studien- anf.	Absolven- ten insg.	davon im ...					Fachsemester	Quartils- abstand	Median 2009	Median 2008	Median 2007
				≤ 2.	3.	4.	5.	≥ 6.					
BTU Cottbus	123	82	21	-	1	6	7	7	2,2	4,5	4,9	5,0	
U Bremen	-	-	5	-	-	-	3	2	1,0	4,8	5,0	3,5	
Hafencity U Hamburg	73	37	9	-	-	3	1	5	2,6	5,3	4,5	-	
U Kassel	34	29	16	-	13	3	-	-	0,6	2,6	-	-	
...	
insgesamt	453	234	51	-	14	12	11	14	0,5	5,5	4,9	5,0	
in % kumuliert					27,5	51,0	72,5	100,0					

Bachelor an Universitäten	Studie- rende	Studien- anf.	Absolven- ten insg.	davon im ...					Fachsemester	Quartils- abstand	Median 2009	Median 2008	Median 2007
				≤ 5.	6.	7.	8.	≥ 9.					
TU Cottbus	400	196	40	-	13	4	6	17	4,6	7,5	7,6	7,6	
U Rostock	290	139	24	-	7	13	2	2	1,0	6,4	6,2	5,5	
...	
insgesamt	887	440	65	-	20	18	8	19	2,7	6,7	6,8	6,9	
in % kumuliert					30,8	58,5	70,8	100,0					

Diplom (U)	Studie- rende	Studien- anf.	Absolven- ten insg.	davon im ...					Fachsemester	Quartils- abstand	Median 2009	Median 2008	Median 2007
				≤ 8.	9.	10.	11.	≥ 12.					
TU Berlin	399	2	53	-	2	1	3	47	4,8	14,4	13,5	14,3	
BTU Cottbus	169	-	19	-	1	2	3	13	5,7	14,2	12,3	19,3	
U Rostock	46	-	30	-	-	2	11	17	1,4	11,2	11,8	9,0	
U Koblenz-Landau	475	96	22	6	1	1	4	10	4,4	10,8	9,9	9,5	
U Trier	159	-	24	-	1	1	2	20	2,8	12,7	12,4	12,8	
TU Dresden	97	-	18	10	3	2	2	1	3,1	7,7	6,2	6,6	
...	
insgesamt	1.348	98	166	16	8	9	25	108	4,1	12,0	11,6	11,0	
in % kumuliert				9,6	14,5	19,9	34,9	100,0					

Master an U (Abs. vorausg.)	Studie- rende	Studien- anf.	Absolven- ten insg.	davon im ...					Fachsemester	Quartils- abstand	Median 2009	Median 2008	Median 2007
				≤ 2.	3.	4.	5.	≥ 6.					
BTU Cottbus	90	20	25	-	1	4	5	15	2,9	6,1	5,5	5,1	
U Rostock	143	81	12	-	-	5	4	3	1,4	4,3	4,3	3,5	
U Köln	28	14	10	1	-	4	4	1	1,3	4,0	4,5	4,6	
...	
insgesamt	289	143	47	1	1	13	13	19	2,5	4,7	4,9	4,8	
in % kumuliert				2,1	4,3	31,9	59,6	100,0					

VIII. STUDIENBEREICH BAUINGENIEURWESEN

VIII.1 Bauingenieurwesen/Ingenieurbau

Bachelor an Universitäten	Studie- rende	Studien- anf.	Absolven- ten insg.	davon im ...					Fachsemester	Quartils- abstand	Median 2009	Median 2008	Median 2007
				≤ 5.	6.	7.	8.	≥ 9.					
TU München	810	297	46	-	37	9	-	-	0,6	5,6	5,5	-	
BTU Cottbus	99	42	7	-	3	3	1	-	1,2	6,2	8,5	6,5	
TU Darmstadt	471	384	5	2	1	1	1	-	2,5	5,5	5,8	4,0	
U Hannover	139	94	4	-	-	-	3	1	0,7	7,7	-	11,3	
U Duisburg-Essen	347	125	44	-	9	12	9	14	2,6	7,1	6,3	5,5	
U Siegen	88	52	4	-	-	2	1	1	1,5	7,0	6,5	5,5	
U Wuppertal	227	131	9	-	2	2	2	3	2,3	7,3	6,8	-	
Bauhaus-U Weimar	391	159	59	1	22	20	11	5	1,5	6,3	6,4	6,7	
...	
insgesamt	715	348	72	1	24	24	14	9	1,7	6,2	6,2	6,0	
in % kumuliert				1,4	34,7	68,1	87,5	100,0					

Diplom (FH)	Studie- rende	Studien- anf.	Absolven- ten insg.	davon im ...					Fachsemester	Quartils- abstand	Median 2009	Median 2008	Median 2007
				≤ 8.	9.	10.	11.	≥ 12.					
Hafencity U Hamburg	209	-	70	4	14	12	15	25	3,3	10,3	9,5	9,8	
U Lüneburg	99	-	27	7	7	7	2	4	1,9	8,9	8,4	9,0	
U Siegen	39	-	9	-	5	1	2	1	1,9	8,9	10,5	11,3	
insgesamt	347	-	106	11	26	20	19	30	2,9	9,8	9,5	9,9	
in % kumuliert				10,4	34,9	53,8	71,7	100,0					

Diplom (U)	Studie- rende	Studien- anf.	Absolven- ten insg.	davon im ...					Fachsemester	Quartils- abstand	Median 2009	Median 2008	Median 2007
				≤ 8.	9.	10.	11.	≥ 12.					
U Karlsruhe	853	306	83	2	17	14	14	36	2,7	10,6	10,5	10,9	
U Stuttgart	417	1	77	13	10	20	17	17	2,2	9,8	10,5	10,2	
TU München	187	-	66	4	2	21	6	33	2,8	11,0	10,5	10,8	
U Bundeswehr München	77	-	25	24	1	-	-	-	0,6	7,5	7,3	7,3	
TU Berlin	386	1	42	-	1	-	3	38	7,1	16,3	17,0	17,3	
BTU Cottbus	67	-	21	-	-	-	3	18	7,1	15,5	18,8	15,0	
TU Hamburg-Harburg	121	-	30	-	-	2	9	19	3,5	11,7	11,4	12,2	
TU Darmstadt	478	-	64	-	-	4	9	51	6,5	13,4	11,6	12,8	
U Kassel	32	1	19	19	-	-	-	-	2,0	3,4	3,8	3,7	
U Rostock	11	-	8	-	-	-	-	8	6,0	15,0	12,5	13,5	
TU Braunschweig	299	-	40	2	1	2	3	32	3,8	11,9	11,8	13,2	
U Hannover	366	67	53	-	5	19	13	16	2,0	10,2	10,4	11,3	
RWTH Aachen	368	-	56	-	1	3	11	41	4,4	12,5	13,3	13,3	

noch: Diplom (U)	Studie- rende	Studien- anf.	Absolven- ten insg.	davon im ...			Fachsemester			Quartils- abstand	Median 2009	Median 2008	Median 2007
				≤ 8.	9.	10.	11.	≥ 12.					
U Bochum	218	1	43	1	6	5	6	25	6,9	11,9	14,5	13,2	
U Dortmund	227	1	21	-	-	-	-	21	3,8	14,6	13,3	14,0	
U Duisburg-Essen	62	-	27	-	-	3	1	23	6,9	13,1	11,8	16,3	
U Siegen	99	-	16	-	11	2	1	2	1,1	8,7	9,3	8,6	
U Wuppertal	213	-	32	-	-	1	2	29	6,5	15,0	16,5	16,3	
TU Kaiserslautern	340	119	28	1	-	1	2	24	4,9	14,2	12,3	12,7	
TU Dresden	728	262	52	5	1	10	9	27	2,1	11,1	11,0	10,3	
U Leipzig	41	-	25	-	-	2	10	13	1,4	11,1	13,0	12,1	
Bauhaus-U Weimar	133	-	51	44	-	-	-	7	2,2	5,4	5,1	6,5	
...	
insgesamt	5.723	759	879	115	56	109	119	480	4,8	11,3	11,4	12,2	
in % kumuliert				13,1	19,5	31,9	45,4	100,0					

Diplom (U) Lehrer	Studie- rende	Studien- anf.	Absolven- ten insg.	davon im ...			Fachsemester			Quartils- abstand	Median 2009	Median 2008	Median 2007
				≤ 8.	9.	10.	11.	≥ 12.					
U Karlsruhe	19	12	5	3	-	-	1	1	3,6	7,8	7,7	7,5	
...	
insgesamt	41	18	8	3	1	-	1	3	4,0	9,0	7,7	7,7	
in % kumuliert				37,5	50,0	50,0	62,5	100,0					

Diplom I (U-GH)	Studie- rende	Studien- anf.	Absolven- ten insg.	davon im ...			Fachsemester			Quartils- abstand	Median 2009	Median 2008	Median 2007
				≤ 8.	9.	10.	11.	≥ 12.					
U Kassel	270	-	45	17	5	4	4	15	5,1	9,1	9,4	10,9	
U Duisburg-Essen	75	-	31	-	-	1	5	25	5,8	15,8	14,3	16,0	
U Wuppertal	93	-	8	-	-	-	1	7	10,0	20,5	16,3	19,2	
insgesamt	438	-	84	17	5	5	10	47	9,2	12,0	13,3	14,1	
in % kumuliert				20,2	26,2	32,1	44,0	100,0					

Lehramt Berufliche Schulen	Studie- rende	Studien- anf.	Absolven- ten insg.	davon im ...			Fachsemester			Quartils- abstand	Median 2009	Median 2008	Median 2007
				≤ 8.	9.	10.	11.	≥ 12.					
TU München	7	-	4	-	-	2	-	2	2,0	10,0	9,7	9,3	
TU Berlin	41	-	8	2	2	-	2	2	3,0	9,0	8,8	9,5	
TU Darmstadt	18	-	4	3	-	-	-	1	1,5	7,0	10,3	8,0	
U Duisburg-Essen	22	1	6	-	1	-	2	3	1,3	11,0	9,5	10,5	
TU Kaiserslautern	48	-	13	-	-	3	3	7	3,7	11,3	9,7	11,3	
TU Dresden	39	-	12	10	1	1	-	-	1,2	7,3	7,6	7,8	
U Magdeburg	29	-	4	1	1	1	-	1	3,0	9,0	9,5	7,3	
Bauhaus-U Weimar	31	-	5	-	3	2	-	-	1,0	8,8	8,8	9,5	
...	
insgesamt	255	1	58	16	8	9	7	18	3,6	9,6	9,3	9,3	
in % kumuliert				27,6	41,4	56,9	69,0	100,0					

Master an FH (Abs. vorausg.)	Studie- rende	Studien- anf.	Absolven- ten insg.	davon im ...			Fachsemester			Quartils- abstand	Median 2009	Median 2008	Median 2007
				≤ 2.	3.	4.	5.	≥ 6.					
U Lüneburg	20	8	10	-	7	3	-	-	0,8	2,7	2,6	2,6	
...	
insgesamt	20	8	10	-	7	3	-	-	0,8	2,7	2,6	2,7	
in % kumuliert					70,0	100,0	100,0	100,0					

Master an U (Abs. vorausg.)	Studie- rende	Studien- anf.	Absolven- ten insg.	davon im ...			Fachsemester			Quartils- abstand	Median 2009	Median 2008	Median 2007
				≤ 2.	3.	4.	5.	≥ 6.					
TU München	88	50	37	-	2	18	15	2	1,1	3,9	4,0	4,1	
BTU Cottbus	56	11	4	-	-	-	-	4	3,0	8,0	6,5	8,5	
TU Darmstadt	80	30	21	-	1	4	-	16	2,8	5,8	4,2	5,1	
U Hannover	32	31	13	-	1	2	5	5	1,5	4,7	-	-	
U Bochum	84	37	27	-	-	6	8	13	2,3	4,9	4,9	5,8	
U Duisburg-Essen	64	48	7	-	-	5	1	1	0,9	3,7	4,0	-	
U Siegen	36	10	6	-	-	3	-	3	2,0	4,0	3,0	3,5	
TU Dresden	21	2	5	-	-	-	5	-	0,5	4,5	4,4	3,8	
U Leipzig	61	20	14	-	-	1	4	9	2,5	5,4	5,5	4,5	
Bauhaus-U Weimar	159	105	49	-	1	10	9	29	2,8	5,5	4,6	4,4	
...	
insgesamt	820	455	188	1	5	51	47	84	2,3	4,8	4,6	4,8	
in % kumuliert				0,5	3,2	30,3	55,3	100,0					

Lehramt Berufliche Schulen	Studierende	Studienanf.	Absolventen insg.	davon im ...					Fachsemester	Quartilsabstand	Median 2009	Median 2008	Median 2007
				≤ 8.	9.	10.	11.	≥ 12.					
U Hannover	-	-	22	1	-	9	3	9	2,2	10,3	-	-	
...	
insgesamt	57	6	23	1	-	10	3	9	2,2	10,2	11,4	9,4	
in % kumuliert				4,3	4,3	47,8	60,9	100,0					

LA Oberstufe / S II, berufliche Schulen	Studierende	Studienanf.	Absolventen insg.	davon im ...					Fachsemester	Quartilsabstand	Median 2009	Median 2008	Median 2007
				≤ 8.	9.	10.	11.	≥ 12.					
RWTH Aachen	4	-	7	-	-	-	-	6	3,1	11,6	11,0	10,5	
in % kumuliert				-	-	-	-	14,3	100,0				

VIII.3 Wasserbau

Diplom (FH)	Studierende	Studienanf.	Absolventen insg.	davon im ...					Fachsemester	Quartilsabstand	Median 2009	Median 2008	Median 2007
				≤ 8.	9.	10.	11.	≥ 12.					
U Lüneburg	126	-	25	4	9	4	2	6	2,6	8,9	8,9	8,4	
in % kumuliert				16,0	52,0	68,0	76,0	100,0					

Master an U (Abs. vorausg.)	Studierende	Studienanf.	Absolventen insg.	davon im ...					Fachsemester	Quartilsabstand	Median 2009	Median 2008	Median 2007
				≤ 2.	3.	4.	5.	≥ 6.					
BTU Cottbus	10	9	7	-	1	5	1	-	0,7	3,5	-	4,5	
...	
insgesamt	110	23	7	-	1	5	1	-	0,7	3,5	-	4,5	
in % kumuliert				-	14,3	85,7	100,0	100,0					

VIII.4 Wasserwirtschaft

Diplom (U)	Studierende	Studienanf.	Absolventen insg.	davon im ...					Fachsemester	Quartilsabstand	Median 2009	Median 2008	Median 2007
				≤ 8.	9.	10.	11.	≥ 12.					
TU Dresden	519	-	78	1	6	15	25	31	2,1	10,7	11,0	11,3	
in % kumuliert				1,3	9,0	28,2	60,3	100,0					

Master an U (Abs. vorausg.)	Studierende	Studienanf.	Absolventen insg.	davon im ...					Fachsemester	Quartilsabstand	Median 2009	Median 2008	Median 2007
				≤ 2.	3.	4.	5.	≥ 6.					
TU Dresden	68	36	14	-	1	1	5	7	1,9	5,0	4,0	4,5	
...	
insgesamt	120	58	16	-	1	2	5	8	2,1	5,0	4,3	4,8	
in % kumuliert				-	6,3	18,8	50,0	100,0					

IX. STUDIENBEREICH VERMESSUNGSWESEN

IX.1 Kartographie

Diplom (U)	Studierende	Studienanf.	Absolventen insg.	davon im ...					Fachsemester	Quartilsabstand	Median 2009	Median 2008	Median 2007
				≤ 8.	9.	10.	11.	≥ 12.					
TU Dresden	126	-	15	-	-	-	-	15	1,8	13,7	13,0	12,8	
in % kumuliert				-	-	-	-	100,0					

IX.2 Vermessungswesen (Geodäsie)

Bachelor an Universitäten	Studierende	Studienanf.	Absolventen insg.	davon im ...					Fachsemester	Quartilsabstand	Median 2009	Median 2008	Median 2007
				≤ 5.	6.	7.	8.	≥ 9.					
TU München	84	35	9	-	5	3	1	-	1,1	5,9	5,4	-	
Hafencity U Hamburg	64	16	23	1	14	2	6	-	1,7	5,8	5,5	-	
U Hannover	77	17	16	-	3	11	2	-	0,7	6,5	-	-	
U Bonn	127	43	18	-	7	6	5	-	1,5	6,3	5,5	-	
...	
insgesamt	468	192	66	1	29	22	14	-	1,4	6,1	5,5	-	
in % kumuliert				1,5	45,5	78,8	100,0	100,0					

Diplom (FH)	Studierende	Studienanf.	Absolventen insg.	davon im ...					Fachsemester	Quartilsabstand	Median 2009	Median 2008	Median 2007
				≤ 8.	9.	10.	11.	≥ 12.					
Hafencity U Hamburg	60	-	14	1	3	4	3	3	2,0	9,8	9,0	8,3	
in % kumuliert				7,1	28,6	57,1	78,6	100,0					

Diplom (U)	Studierende	Studienanf.	Absolventen insg.	davon im ...					Fachsemester	Quartilsabstand	Median 2009	Median 2008	Median 2007
				≤ 8.	9.	10.	11.	≥ 12.					
U Karlsruhe	73	-	10	-	-	3	1	6	1,9	11,2	10,3	10,5	
U Stuttgart	125	30	23	-	3	4	6	10	3,4	10,8	10,3	11,5	
TU München	39	-	28	1	8	10	6	3	1,6	9,5	9,8	10,3	
U Bundeswehr München	122	54	7	7	-	-	-	-	0,5	6,5	6,5	6,5	
TU Berlin	55	-	8	-	-	-	-	8	2,0	13,0	14,5	14,3	
TU Darmstadt	19	-	6	-	-	1	2	3	7,0	11,0	9,3	11,0	
U Hannover	33	-	19	1	2	11	1	4	1,1	9,6	9,7	10,2	
U Bonn	48	-	35	-	10	10	6	9	2,2	9,8	9,8	10,1	
TU Dresden	134	-	21	1	-	11	5	4	1,4	9,9	10,7	10,7	
insgesamt	648	84	157	10	23	50	27	47	2,4	9,9	10,1	10,5	
in % kumuliert				6,4	21,0	52,9	70,1	100,0					

Master an U (Abs. vorausg.)	Studierende	Studienanf.	Absolventen insg.	davon im ...					Fachsemester	Quartilsabstand	Median 2009	Median 2008	Median 2007
				≤ 2.	3.	4.	5.	≥ 6.					
TU München	64	31	23	-	10	4	9	-	1,8	3,4	2,8	2,7	
U Bonn	16	8	4	-	-	-	1	3	0,7	5,3	4,8	4,0	
...	
insgesamt	174	85	35	-	10	5	13	7	2,0	4,2	3,4	3,0	
in % kumuliert				-	28,6	42,9	80,0	100,0					

Fächergruppe 09: Kunst, Kunstwissenschaft

I. STUDIENBEREICH KUNST, KUNSTWISSENSCHAFT ALLGEMEIN

I.1 Interdisziplinäre Studien (Schwerpunkt Kunst, Kunstwissenschaft)

Bachelor an Universitäten	Studie- rende	Studien- anf.	Absolven- ten insg.	davon im ...					Fachsemester	Quartils- abstand	Median 2009	Median 2008	Median 2007
				≤ 5.	6.	7.	8.	≥ 9.					
U Marburg in % kumuliert	172	81	16	2 12,5	12 87,5	1 93,8	1 100,0	- 100,0	0,7	5,5	5,6	-	
Magister	Studie- rende	Studien- anf.	Absolven- ten insg.	davon im ...					Fachsemester	Quartils- abstand	Median 2009	Median 2008	Median 2007
				≤ 9.	10.	11.	12.	≥ 13.					
U Lüneburg in % kumuliert	75	-	10	- -	- -	1 10,0	1 20,0	8 100,0	0,8	12,5	12,1	10,9	
Master an U (Abs. vorausg.)	Studie- rende	Studien- anf.	Absolven- ten insg.	davon im ...					Fachsemester	Quartils- abstand	Median 2009	Median 2008	Median 2007
				≤ 2.	3.	4.	5.	≥ 6.					
U Bremen	-	-	4	-	-	-	4	-	0,5	4,5	6,3	-	
U Hamburg	22	12	7	-	-	3	4	-	1,0	4,1	-	3,5	
insgesamt in % kumuliert	22	12	11	-	-	3 27,3	8 100,0	- 100,0	0,7	4,3	6,3	3,5	
Master an U (ohne vorausg. Abs.)	Studie- rende	Studien- anf.	Absolven- ten insg.	davon im ...					Fachsemester	Quartils- abstand	Median 2009	Median 2008	Median 2007
				≤ 2.	3.	4.	5.	≥ 6.					
U Bremen in % kumuliert	44	24	6	-	-	1 16,7	2 50,0	3 100,0	1,3	5,0	-	-	

I.2 Kunsterziehung

Bachelor an U (Zwei-Fach-BA)	Studie- rende	Studien- anf.	Absolven- ten insg.	davon im ...					Fachsemester	Quartils- abstand	Median 2009	Median 2008	Median 2007
				≤ 5.	6.	7.	8.	≥ 9.					
U Hildesheim	12	1	21	2	18	1	-	-	0,6	5,5	5,5	-	
U Osnabrück	82	17	27	2	11	4	9	1	1,9	6,1	5,3	5,5	
...	
insgesamt in % kumuliert	174	45	48	4 8,3	29 68,8	5 79,2	9 97,9	1 100,0	1,3	5,7	5,5	5,5 *	

* Median Bachelor an U einschl. Zwei-Fach-BA

Bachelor an Universitäten	Studie- rende	Studien- anf.	Absolven- ten insg.	davon im ...					Fachsemester	Quartils- abstand	Median 2009	Median 2008	Median 2007
				≤ 5.	6.	7.	8.	≥ 9.					
U Leipzig	110	24	23	2	16	1	1	3	0,7	5,6	6,3	5,6	
U Erfurt	55	15	15	-	9	2	4	-	1,6	5,8	5,5	5,4	
...	
insgesamt	202	40	38	2	25	3	5	3	1,2	5,7	5,7	5,5*	
in % kumuliert				5,3	71,1	78,9	92,1	100,0					

* Median Bachelor an U einschl. Zwei-Fach-BA

Diplom (U)	Studie- rende	Studien- anf.	Absolven- ten insg.	davon im ...					Fachsemester	Quartils- abstand	Median 2009	Median 2008	Median 2007
				≤ 8.	9.	10.	11.	≥ 12.					
Burg Giebichenstein KH	29	4	9	-	1	-	4	4	1,6	10,9	11,9	-	
...	
insgesamt	33	5	9	-	1	-	4	4	1,6	10,9	11,9	-	
in % kumuliert				-	11,1	11,1	55,6	100,0					

Lehramt Bachelor (soweit keine Diffe- renzierung mögl.)	Studie- rende	Studien- anf.	Absolven- ten insg.	davon im ...					Fachsemester	Quartils- abstand	Median 2009	Median 2008	Median 2007
				≤ 5.	6.	7.	8.	≥ 9.					
UdK Berlin	87	35	5	1	1	2	1	-	1,6	6,3	5,5	-	
U Dortmund	74	24	14	4	3	3	4	-	2,3	6,0	-	-	
U Leipzig	18	8	5	1	4	-	-	-	0,6	5,4	-	-	
...	
insgesamt	180	67	25	6	9	5	5	-	1,7	5,7	5,5	-	
in % kumuliert				24,0	60,0	80,0	100,0	100,0					

Lehramt Bachelor Grundschulen/S I	Studie- rende	Studien- anf.	Absolven- ten insg.	davon im ...					Fachsemester	Quartils- abstand	Median 2009	Median 2008	Median 2007
				≤ 5.	6.	7.	8.	≥ 9.					
U Potsdam	23	2	9	-	3	2	3	1	1,8	6,8	5,3	-	
...	
insgesamt	72	22	12	1	3	3	4	1	1,8	6,7	5,4	-	
in % kumuliert				8,3	33,3	58,3	91,7	100,0					

Lehramt Bachelor S I/Primarstufe	Studie- rende	Studien- anf.	Absolven- ten insg.	davon im ...					Fachsemester	Quartils- abstand	Median 2009	Median 2008	Median 2007
				≤ 5.	6.	7.	8.	≥ 9.					
U Potsdam	73	-	8	-	6	1	-	1	0,7	5,7	5,5	-	
in % kumuliert				-	75,0	87,5	87,5	100,0					

Lehramt Grund- und Hauptschulen	Studie- rende	Studien- anf.	Absolven- ten insg.	davon im ...					Fachsemester	Quartils- abstand	Median 2009	Median 2008	Median 2007
				≤ 5.	6.	7.	8.	≥ 9.					
PH Freiburg i.Br.	104	18	26	-	3	15	6	2	1,0	7,7	7,4	6,5	
PH Heidelberg	84	10	20	-	7	3	4	6	2,5	8,0	8,0	6,5	
PH Karlsruhe	49	10	17	-	2	11	1	3	0,8	7,6	7,7	6,3	
PH Ludwigsburg	66	10	16	-	2	5	7	2	1,3	8,1	8,2	5,5	
PH Schwäbisch Gmünd	31	5	5	1	1	2	1	-	1,6	7,3	7,4	6,5	
PH Weingarten	54	7	14	2	1	5	3	3	1,7	7,8	7,4	-	
UdK Berlin	30	-	11	-	-	-	1	10	12,5	17,5	11,8	10,0	
...	
insgesamt	418	60	112	3	16	41	24	28	1,8	7,9	7,6	6,9	
in % kumuliert				2,7	17,0	53,6	75,0	100,0					

Lehramt Grund- schulen	Studie- rende	Studien- anf.	Absolven- ten insg.	davon im ...					Fachsemester	Quartils- abstand	Median 2009	Median 2008	Median 2007
				≤ 5.	6.	7.	8.	≥ 9.					
U Frankfurt a.M.	17	-	14*	1	5	1	4	2	2,2	7,5	6,9	7,4	
U Gießen	6	-	4	-	1	-	1	2	3,0	9,0	8,0	7,6	
U Kassel	5	-	4	-	3	1	-	-	0,7	6,7	5,5	-	
TU Dresden	-	-	10	-	4	1	-	5	3,2	8,0	6,9	7,8	
...	
insgesamt	240	35	41*	1	13	6	7	13	2,7	8,0	7,2	7,6	
in % kumuliert				2,5	35,0	50,0	67,5	100,0					

* darunter Fälle ohne Angabe des Fachsemesters

Lehramt Grund- schulen/S I	Studie- rende	Studien- anf.	Absolven- ten insg.	davon im ...					Fachsemester	Quartils- abstand	Median 2009	Median 2008	Median 2007
				≤ 5.	6.	7.	8.	≥ 9.					
U Lüneburg	15	-	8	-	-	-	3	5	2,3	9,5	8,6	9,8	
U Oldenburg	8	-	6	2	-	-	-	4	6,3	11,0	9,9	9,6	
U Osnabrück	10	-	8	1	-	-	-	7	2,5	10,5	9,8	10,0	
...	
insgesamt	67	-	26	3	-	-	3	20	3,1	10,5	9,6	9,4	
in % kumuliert				11,5	11,5	11,5	23,1	100,0					

Lehramt Grund- stufe/Primarstufe	Studie- rende	Studien- anf.	Absolven- ten insg.	davon im ...					Fachsemester	Quartils- abstand	Median 2009	Median 2008	Median 2007
				≤ 5.	6.	7.	8.	≥ 9.					
U Köln	2	-	5	2	2	1	-	-	1,6	6,3	6,1	7,5	
...	
insgesamt	9	-	10	2	2	1	1	4	6,5	8,0	9,3	9,1	
in % kumuliert				20,0	40,0	50,0	60,0	100,0					

Lehramt Gymnasien	Studie- rende	Studien- anf.	Absolven- ten insg.	davon im ...					Fachsemester	Quartils- abstand	Median 2009	Median 2008	Median 2007
				≤ 8.	9.	10.	11.	≥ 12.					
AdBK München	147	14	28	-	-	7	1	20	1,9	11,4	11,1	11,3	
AdBK Nürnberg	86	18	9	-	1	1	6	1	0,8	10,4	10,3	10,3	
UdK Berlin	71	-	27	5	3	2	4	13	4,5	10,9	11,2	11,8	
HFBK Hamburg	63	1	10	-	-	3	1	6	3,9	12,0	11,3	9,0	
U Frankfurt a.M.	85	17	16	3	7	2	2	2	1,9	8,7	9,0	8,4	
U Kassel	86	11	21	4	3	6	1	7	3,8	9,6	9,5	11,5	
TU Braunschweig	10	-	17	-	-	-	2	15	2,6	13,1	13,0	12,0	
U Hannover	-	-	7	1	-	2	3	1	1,4	10,2	11,0	7,5	
U Oldenburg	10	-	10	2	-	-	3	5	1,7	11,0	12,0	10,3	
U Osnabrück	10	-	10	-	-	1	5	4	2,2	10,8	-	11,0	
U Dortmund	63	-	13	9	-	4	-	-	2,7	7,2	-	-	
U Duisburg-Essen	122	16	26	5	2	5	7	7	2,5	10,1	11,0	9,5	
U Paderborn	85	14	11	4	-	3	2	2	6,8	9,5	-	-	
U Siegen	120	19	16	5	5	2	3	1	3,0	8,6	-	-	
TU Dresden	71	-	23	3	6	7	3	4	2,0	9,4	8,8	8,8	
U Leipzig	55	-	19	1	-	2	4	12	1,7	11,4	11,6	11,4	
Burg Giebichenstein KH	45	8	5	-	1	-	1	3	2,6	12,3	12,0	-	
U Jena	-	-	5	-	2	1	1	1	2,1	9,5	11,5	10,5	
Bauhaus-U Weimar	81	13	15	-	1	4	5	5	1,6	10,5	10,4	10,5	
...	
insgesamt	1.899	247	301	42	32	56	55	116	2,8	10,4	10,7	10,7	
in % kumuliert				14,0	24,6	43,2	61,5	100,0					

Lehramt Haupt- u. Realschulen/Unter- u. Mittelstufe Gymn.	Studie- rende	Studien- anf.	Absolven- ten insg.	davon im ...					Fachsemester	Quartils- abstand	Median 2009	Median 2008	Median 2007
				≤ 6.	7.	8.	9.	≥ 10.					
U Frankfurt a.M.	36	12	7	1	3	-	-	3	3,2	6,8	7,5	6,5	
U Gießen	43	7	8*	1	2	1	-	3	3,9	7,5	9,4	9,0	
...	
insgesamt	295	62	25*	7	7	2	1	7	3,6	6,7	8,7	7,5	
in % kumuliert				29,2	58,3	66,7	70,8	100,0					

* darunter Fälle ohne Angabe des Fachsemesters

LA Master Grund- und Hauptschulen	Studie- rende	Studien- anf.	Absolven- ten insg.	davon im ...					Fachsemester	Quartils- abstand	Median 2009	Median 2008	Median 2007
				≤ 2.	3.	4.	5.	≥ 6.					
U Hildesheim	10	1	7	-	7	-	-	-	0,5	2,5	1,5	-	
...	
insgesamt	15	6	7	-	7	-	-	-	0,5	2,5	1,5	-	
in % kumuliert				-	100,0	100,0	100,0	100,0					

Lehramt Mittel- stufe/S I	Studie- rende	Studien- anf.	Absolven- ten insg.	davon im ...					Fachsemester	Quartils- abstand	Median 2009	Median 2008	Median 2007
				≤ 6.	7.	8.	9.	≥ 10.					
U Köln	11	-	7	1	2	-	-	4	6,9	9,3	7,8	7,8	
...	
insgesamt	38	2	16	1	2	-	1	12	4,0	10,0	8,5	9,0	
in % kumuliert				6,3	18,8	18,8	25,0	100,0					

Lehramt Oberstufe/ S II, allgemein- bildende Schulen	Studie- rende	Studien- anf.	Absolven- ten insg.	davon im ...					Fachsemester	Quartils- abstand	Median 2009	Median 2008	Median 2007
				≤ 8.	9.	10.	11.	≥ 12.					
U Bremen	51	-	12	-	1	3	-	8	2,3	11,4	11,2	11,5	
U Dortmund	8	-	8	-	-	2	3	3	1,3	10,7	11,4	9,8	
U Paderborn	7	-	7	-	-	-	-	7	2,7	12,5	11,2	10,5	
U Siegen	14	-	6	-	-	2	-	4	3,5	11,5	9,3	9,9	
U Wuppertal	13	-	5	-	-	-	1	4	1,6	12,3	16,5	13,0	
Kunstakad. Düsseldorf	2	-	4	1	1	2	-	-	2,5	9,0	11,5	10,5	
Kunstakademie Münster	19	3	5	-	-	1	-	4	2,6	13,3	13,5	-	
...	
insgesamt	121	3	52	2	2	11	4	33	3,0	11,4	11,3	10,8	
in % kumuliert				3,8	7,7	28,8	36,5	100,0					

Lehramt Real- schulen	Studie- rende	Studien- anf.	Absolven- ten insg.	davon im ...				Fachsemester	Quartils- abstand	Median 2009	Median 2008	Median 2007
				≤ 6.	7.	8.	9.					
PH Freiburg i.Br.	52	8	15	1	5	2	3	4	2,5	7,8	8,6	8,5
PH Heidelberg	46	2	8	-	1	2	2	3	2,0	8,5	9,0	8,8
PH Karlsruhe	41	8	10	-	2	3	1	4	2,3	8,0	8,3	8,5
PH Ludwigsburg	35	6	10	-	-	-	3	7	1,1	9,4	8,4	8,1
PH Schwäbisch Gmünd	22	3	6	-	1	2	3	-	1,3	8,0	8,3	5,0
PH Weingarten	21	5	4	-	1	2	1	-	1,0	7,5	7,6	9,2
U Erlangen-Nürnberg	12	1	7	-	-	3	2	2	2,5	8,3	-	7,5
LMU München	19	4	5	-	-	4	-	1	0,6	7,6	6,5	-
U Regensburg	16	4	5	-	-	1	-	4	0,8	9,5	9,0	-
HFBK Hamburg	66	-	25	1	-	-	2	22	3,1	10,8	11,5	11,0
U Flensburg	4	-	5	-	-	1	2	2	4,6	8,8	10,0	7,8
U Kiel	40	-	4	-	-	-	-	4	1,0	10,5	9,0	8,6
...
insgesamt	418	49	106	2	10	20	19	55	2,8	9,1	8,5	8,4
in % kumuliert				1,9	11,3	30,2	48,1	100,0				

Lehramt S I/ Primarstufe	Studie- rende	Studien- anf.	Absolven- ten insg.	davon im ...				Fachsemester	Quartils- abstand	Median 2009	Median 2008	Median 2007
				≤ 6.	7.	8.	9.					
U Potsdam	48	-	19	-	-	1	1	17	4,5	11,5	11,4	11,8
in % kumuliert						5,3	10,5	100,0				

Lehramt Sonder-/ Förderschulen	Studie- rende	Studien- anf.	Absolven- ten insg.	davon im ...				Fachsemester	Quartils- abstand	Median 2009	Median 2008	Median 2007
				≤ 6.	7.	8.	9.					
PH Heidelberg	48	8	9	1	-	-	2	6	1,0	9,3	10,1	10,3
PH Ludwigsburg	39	5	6	-	-	1	-	5	0,8	9,5	9,1	8,8
U Dortmund	2	-	4	1	-	3	-	-	3,7	7,3	6,0	-
U Köln	1	-	12	7	3	1	1	-	1,3	5,8	5,5	-
...
insgesamt	106	13	33	10	3	5	3	12	3,6	7,7	7,8	9,0
in % kumuliert				30,3	39,4	54,5	63,6	100,0				

Magister	Studie- rende	Studien- anf.	Absolven- ten insg.	davon im ...				Fachsemester	Quartils- abstand	Median 2009	Median 2008	Median 2007
				≤ 9.	10.	11.	12.					
U Augsburg	41	-	8	1	-	4	3	-	1,1	10,8	10,3	10,8
LMU München	105	11	12	6	1	2	1	2	2,8	9,0	9,4	10,0
U Passau	4	-	4	2	1	-	-	1	2,5	8,0	7,5	-
U Regensburg	21	-	9	-	1	3	1	4	2,2	11,5	10,5	9,7
U Frankfurt a.M.	131	17	14	2	1	3	2	6	3,1	11,5	11,7	11,8
U Gießen	68	-	11	1	3	1	3	3	2,7	11,2	10,5	10,8
U Osnabrück	19	-	9	3	2	-	-	4	4,1	9,8	10,1	14,0
...
insgesamt	474	36	77	17	11	14	11	24	3,2	10,8	10,4	11,3
in % kumuliert				22,1	36,4	54,5	68,8	100,0				

Master an KH (Abs. vorausg.)	Studie- rende	Studien- anf.	Absolven- ten insg.	davon im ...				Fachsemester	Quartils- abstand	Median 2009	Median 2008	Median 2007
				≤ 2.	3.	4.	5.					
UdK Berlin	58	22	55	-	-	43	2	10	0,6	3,6	3,9	4,0
...
insgesamt	102	41	55	-	-	43	2	10	0,6	3,6	3,9	4,0
in % kumuliert						78,2	81,8	100,0				

Master an U (Abs. vorausg.)	Studie- rende	Studien- anf.	Absolven- ten insg.	davon im ...				Fachsemester	Quartils- abstand	Median 2009	Median 2008	Median 2007
				≤ 2.	3.	4.	5.					
U Leipzig	24	13	9	1	2	6	-	-	1,0	3,3	-	-
in % kumuliert				11,1	33,3	100,0	100,0	100,0				

Meisterschüler	Studie- rende	Studien- anf.	Absolven- ten insg.	davon im ...				Fachsemester	Quartils- abstand	Median 2009	Median 2008	Median 2007
				1.	2.	3.	4.					
UdK Berlin	56	43	55	-	35	16	3	1	1,0	1,8	1,7	1,6
in % kumuliert					63,6	92,7	98,2	100,0				

Sonstiger künstleri- scher Abschluss	Studie- rende	Studien- anf.	Absolven- ten insg.	davon im ...				Fachsemester	Quartils- abstand	Median 2009	Median 2008	Median 2007
				≤ 6.	7.	8.	9.					
UdK Berlin	167	26	51	1	-	42	7	1	0,6	7,6	7,6	7,5
in % kumuliert				2,0	2,0	84,3	98,0	100,0				

I.3 Kunstgeschichte, Kunstwissenschaft

Bachelor an U (Zwei-Fach-BA)	Studie- rende	Studien- anf.	Absolven- ten insg.	davon im ...					Fachsemester	Quartils- abstand	Median 2009	Median 2008	Median 2007
				≤ 5.	6.	7.	8.	≥ 9.					
FU Berlin	294	110	21	1	13	2	5	-	1,5	5,7	5,3	-	
HU Berlin	106	25	7	1	5	1	-	-	0,7	5,5	-	-	
U Bremen	-	-	15	-	8	2	5	-	1,8	5,9	-	-	
U Greifswald	154	76	13	-	2	4	2	5	2,6	7,3	7,1	6,6	
U Göttingen	79	19	4	-	4	-	-	-	0,5	5,5	-	-	
U Oldenburg	93	32	25	3	20	1	1	-	0,6	5,5	5,4	4,5	
U Osnabrück	55	21	8	-	5	1	1	1	1,6	5,8	5,3	-	
HBK Braunschweig	104	44	8	2	5	-	1	-	0,8	5,4	-	-	
U Bochum	219	52	23	-	10	7	4	2	1,5	6,2	7,2	6,5	
U Bonn	248	156	17	-	17	-	-	-	0,5	5,5	-	-	
U Düsseldorf	204	58	29	1	19	4	4	1	1,1	5,7	5,7	6,8	
U Münster	67	25	10	-	10	-	-	-	0,5	5,5	-	-	
U Jena	165	96	6	1	4	1	-	-	0,8	5,5	-	-	
...	
insgesamt	2.484	1.192	187	9	123	23	23	9	1,1	5,7	5,7	6,8 *	
in % kumuliert				4,8	70,6	82,9	95,2	100,0					

* Median Bachelor an U einschl. Zwei-Fach-BA

Bachelor an Universitäten	Studie- rende	Studien- anf.	Absolven- ten insg.	davon im ...					Fachsemester	Quartils- abstand	Median 2009	Median 2008	Median 2007
				≤ 5.	6.	7.	8.	≥ 9.					
U Karlsruhe	94	25	18	1	11	2	1	3	1,4	5,7	5,7	-	
U Stuttgart	95	59	11	2	3	3	2	1	1,9	6,2	5,5	6,8	
U Marburg	163	73	27	7	16	1	3	-	0,9	5,4	5,4	-	
TU Dresden	184	68	33	-	29	2	2	-	0,6	5,6	5,5	-	
U Leipzig	115	52	5	-	5	-	-	-	0,5	5,5	-	-	
...	
insgesamt	1.195	537	98	10	66	8	10	4	0,7	5,6	5,6	6,8 *	
in % kumuliert				10,2	77,6	85,7	95,9	100,0					

* Median Bachelor an U einschl. Zwei-Fach-BA

Magister	Studie- rende	Studien- anf.	Absolven- ten insg.	davon im ...					Fachsemester	Quartils- abstand	Median 2009	Median 2008	Median 2007
				≤ 9.	10.	11.	12.	≥ 13.					
U Freiburg	109	-	29	3	5	9	5	7	2,1	10,7	12,5	11,5	
U Heidelberg	282	-	47	9	11	13	1	13	2,9	10,3	9,9	11,2	
U Tübingen	149	-	13	2	1	2	5	3	1,8	11,3	11,8	12,2	
Staatl. H f. Gest. Karlsr.	67	8	9	3	-	2	1	3	4,0	10,8	6,0	9,5	
U Augsburg	66	-	7	1	-	1	3	2	1,5	11,5	12,7	12,0	
U Bamberg	51	-	7	1	3	1	2	-	1,9	9,8	10,1	11,8	
KU Eichstätt-Ingolstadt	31	9	6	5	1	-	-	-	5,0	4,0	3,6	11,5	
U Erlangen-Nürnberg	78	-	19	1	4	1	6	7	3,1	11,6	10,8	10,9	
LMU München	491	114	69	9	18	13	14	15	2,4	10,6	-	10,8	
U Regensburg	70	-	10	-	3	2	-	5	4,7	11,0	11,3	11,3	
U Würzburg	80	21	12	1	5	3	2	1	1,6	10,0	9,7	11,2	
FU Berlin	480	-	59	3	7	8	7	34	4,5	12,4	11,7	12,2	
TU Berlin	136	-	27	1	1	1	4	20	7,2	14,3	14,5	13,8	
HU Berlin	202	-	38	2	1	5	5	25	4,1	12,8	12,6	13,6	
U Bremen	49	-	4	-	1	-	-	3	4,0	13,0	12,4	13,2	
U Hamburg	213	-	26	3	5	4	5	9	2,8	11,2	12,0	12,2	
U Frankfurt a.M.	413	221	15	1	2	2	3	7	2,8	11,8	13,3	13,1	
U Kassel	88	-	10	1	1	2	2	4	5,3	11,5	9,8	13,0	
U Marburg	45	-	14	2	3	4	2	3	2,3	10,5	11,4	11,5	
U Greifswald	49	-	13	-	1	3	3	6	3,0	11,8	13,0	15,0	
U Göttingen	82	-	12	1	4	1	1	5	3,5	11,0	13,3	12,0	
U Oldenburg	4	-	5	4	1	-	-	-	1,3	8,3	9,5	10,3	
U Osnabrück	24	-	14	5	3	1	3	2	3,3	9,7	9,3	10,5	
RWTH Aachen	66	-	11	-	-	-	-	11	1,6	13,9	15,5	11,8	
U Bonn	256	-	58	17	8	10	3	20	4,2	10,4	10,6	10,7	
U Düsseldorf	72	-	16	-	2	2	2	10	5,0	13,5	13,2	12,5	
U Köln	223	1	31	3	5	3	3	17	4,4	12,4	11,4	12,5	
U Münster	178	-	30	-	4	11	5	10	2,5	11,0	10,8	11,5	
U Mainz	338	1	18	1	1	1	2	13	4,4	13,7	12,0	13,4	
U Trier	180	-	12	-	-	4	3	5	1,9	11,7	11,5	14,0	
U Saarbrücken	52	-	5	1	-	-	1	3	4,5	12,5	14,0	14,5	
TU Dresden	78	-	12	-	2	2	2	6	3,5	12,0	12,7	11,0	
U Leipzig	147	-	31	1	3	15	5	7	1,6	10,8	10,9	11,6	
U Halle	95	-	13	1	1	4	-	7	3,6	12,3	13,5	-	
U Kiel	163	-	20	1	2	2	7	8	2,5	11,7	11,8	11,5	
U Jena	115	-	25	1	1	2	6	15	2,3	12,5	11,5	12,5	
...	
insgesamt	5.454	375	759	84	112	139	113	311	3,5	11,4	11,7	11,9	
in % kumuliert				11,1	25,8	44,1	59,0	100,0					

Master an U (Zwei-Fach-MA)	Studien- rende	Studien- anf.	Absolven- ten insg.	davon im ...					Fachsemester	Quartils- abstand	Median 2009	Median 2008	Median 2007
				≤ 2.	3.	4.	5.	≥ 6.					
U Bochum	42	9	11	-	-	-	2	9	0,7	5,4	4,6	-	
in % kumuliert				-	-	-	18,2	100,0					

Master an U (Abs. vorausg.)	Studien- rende	Studien- anf.	Absolven- ten insg.	davon im ...					Fachsemester	Quartils- abstand	Median 2009	Median 2008	Median 2007
				≤ 2.	3.	4.	5.	≥ 6.					
U Heidelberg	11	7	7	1	-	6	-	-	0,6	3,4	-	-	
U Karlsruhe	36	18	7	-	-	3	2	2	1,5	4,3	5,0	4,5	
U Düsseldorf	27	12	7	-	-	-	4	3	1,2	4,9	4,6	4,0	
...	
insgesamt	240	164	31	2	3	11	8	7	1,7	4,0	4,4	4,4	
in % kumuliert				6,5	16,1	51,6	77,4	100,0					

I.4 Restaurierungskunde

Diplom (KH)	Studien- rende	Studien- anf.	Absolven- ten insg.	davon im ...					Fachsemester	Quartils- abstand	Median 2009	Median 2008	Median 2007
				≤ 8.	9.	10.	11.	≥ 12.					
HfBK Dresden	77	13	10	-	-	9	-	1	0,6	9,6	9,6	9,5	
...	
insgesamt	151	31	12	-	-	11	-	1	0,5	9,5	9,6	8,5	
in % kumuliert				-	-	91,7	91,7	100,0					

Diplom (U)	Studien- rende	Studien- anf.	Absolven- ten insg.	davon im ...					Fachsemester	Quartils- abstand	Median 2009	Median 2008	Median 2007
				≤ 8.	9.	10.	11.	≥ 12.					
TU München	49	11	15	-	8	7	-	-	1,0	8,9	9,2	9,3	
in % kumuliert				-	53,3	100,0	100,0	100,0					

Master an KH (Abs. vorausg.)	Studien- rende	Studien- anf.	Absolven- ten insg.	davon im ...					Fachsemester	Quartils- abstand	Median 2009	Median 2008	Median 2007
				≤ 2.	3.	4.	5.	≥ 6.					
ABK Stuttgart	12	4	5	-	-	5	-	-	0,5	3,5	-	-	
in % kumuliert				-	-	100,0	100,0	100,0					

II. STUDIENBEREICH BILDENDE KUNST

II.1 Bildende Kunst/Graphik

Akademiebrief (KH)	Studien- rende	Studien- anf.	Absolven- ten insg.	davon im ...					Fachsemester	Quartils- abstand	Median 2009	Median 2008	Median 2007
				≤ 2.	3.	4.	5.	≥ 6.					
Kunstakad. Düsseldorf	333	39	53	-	-	-	-	53	2,9	12,1	11,2	11,6	
Kunstakademie Münster	164	41	32	23	-	-	-	9	6,6	0,8	10,5	11,3	
...	
insgesamt	497	80	85	23	-	-	-	62	11,5	10,2	11,0	11,5	
in % kumuliert				27,1	27,1	27,1	27,1	100,0					

Bachelor an U (Zwei-Fach-BA)	Studien- rende	Studien- anf.	Absolven- ten insg.	davon im ...					Fachsemester	Quartils- abstand	Median 2009	Median 2008	Median 2007
				≤ 5.	6.	7.	8.	≥ 9.					
U Greifswald	27	9	6	-	1	-	2	3	4,3	8,0	7,5	7,5	
...	
insgesamt	34	13	6	-	1	-	2	3	4,3	8,0	6,0	5,8 *	
in % kumuliert				-	16,7	16,7	50,0	100,0					

* Median Bachelor an U einschl. Zwei-Fach-BA

Diplom (FH)	Studien- rende	Studien- anf.	Absolven- ten insg.	davon im ...					Fachsemester	Quartils- abstand	Median 2009	Median 2008	Median 2007
				≤ 8.	9.	10.	11.	≥ 12.					
Muthesius KH Kiel	-	-	21	-	4	2	6	9	2,8	10,8	13,5	9,5	
in % kumuliert				-	19,0	28,6	57,1	100,0					

Diplom (KH)	Studien- rende	Studien- anf.	Absolven- ten insg.	davon im ...					Fachsemester	Quartils- abstand	Median 2009	Median 2008	Median 2007
				≤ 8.	9.	10.	11.	≥ 12.					
HFBK Hamburg	182	-	23	-	5	5	5	8	2,6	10,3	10,6	11,4	
HBK Braunschweig	196	21	32	-	-	15	5	12	2,0	10,2	10,1	11,4	
HBK Saar	68	18	13	1	10	1	-	1	0,7	8,6	9,6	9,7	
HfBK Dresden	247	46	38	-	2	14	1	21	2,1	11,1	9,9	10,0	

noch: Diplom (KH)	Studie- rende	Studien- anf.	Absolven- ten insg.	davon im ...					Fachsemester	Quartils- abstand	Median 2009	Median 2008	Median 2007
				≤ 8.	9.	10.	11.	≥ 12.					
H f. Gr. u. Buchk. Leipzig	127	13	32	-	3	7	4	18	3,0	11,3	11,6	11,6	
Muthesius KH Kiel	50	-	36	-	1	10	5	20	2,0	11,2	-	-	
insgesamt	870	98	174	1	21	52	20	80	2,3	10,7	10,3	11,0	
in % kumuliert				0,6	12,6	42,5	54,0	100,0					

Diplom (U)	Studie- rende	Studien- anf.	Absolven- ten insg.	davon im ...					Fachsemester	Quartils- abstand	Median 2009	Median 2008	Median 2007
				≤ 8.	9.	10.	11.	≥ 12.					
U Mainz	65	12	12	3	1	1	-	7	4,3	11,3	9,3	12,0	
Bauhaus-U Weimar	85	18	9	2	3	-	2	2	2,8	8,8	9,6	9,8	
...	
insgesamt	152	30	21	5	4	1	2	9	4,1	10,3	9,5	9,9	
in % kumuliert				23,8	42,9	47,6	57,1	100,0					

Lehramt Gymnasien	Studie- rende	Studien- anf.	Absolven- ten insg.	davon im ...					Fachsemester	Quartils- abstand	Median 2009	Median 2008	Median 2007
				≤ 8.	9.	10.	11.	≥ 12.					
U Mainz	118	-	22	1	1	-	4	16	3,4	12,0	11,7	13,0	
...	
insgesamt	143	10	22	1	1	-	4	16	3,4	12,0	11,1	3,5	
in % kumuliert				4,5	9,1	9,1	27,3	100,0					

Lehramt Real- schulen	Studie- rende	Studien- anf.	Absolven- ten insg.	davon im ...					Fachsemester	Quartils- abstand	Median 2009	Median 2008	Median 2007
				≤ 6.	7.	8.	9.	≥ 10.					
U Koblenz-Landau	64	-	20*	1	1	3	7	7	1,8	8,6	8,1	8,7	
in % kumuliert				5,3	10,5	26,3	63,2	100,0					

Master an U (Abs. vorausg.)	Studie- rende	Studien- anf.	Absolven- ten insg.	davon im ...					Fachsemester	Quartils- abstand	Median 2009	Median 2008	Median 2007
				≤ 2.	3.	4.	5.	≥ 6.					
Bauhaus-U Weimar	25	11	12	-	-	9	2	1	0,7	3,7	3,7	3,8	
...	
insgesamt	36	18	14	-	-	9	2	3	1,4	3,8	3,8	4,0	
in % kumuliert				-	-	64,3	78,6	100,0					

Meisterschüler	Studie- rende	Studien- anf.	Absolven- ten insg.	davon im ...					Fachsemester	Quartils- abstand	Median 2009	Median 2008	Median 2007
				1.	2.	3.	4.	≥ 5.					
HBK Braunschweig	60	34	25	-	25	-	-	-	0,5	1,5	-	1,5	
HfbK Dresden	68	37	26	-	2	-	24	-	0,5	3,5	3,5	3,5	
H f. Gr. u. Buchk. Leipzig	21	9	8	-	-	1	4	3	1,8	3,8	5,3	5,2	
...	
insgesamt	163	97	59	-	27	1	28	3	2,0	3,1	3,6	3,1	
in % kumuliert				-	45,8	47,5	94,9	100,0					

Sonstiger künstleri- scher Abschluss	Studie- rende	Studien- anf.	Absolven- ten insg.	davon im ...					Fachsemester	Quartils- abstand	Median 2009	Median 2008	Median 2007
				≤ 6.	7.	8.	9.	≥ 10.					
U Kassel	106	21	11	-	-	-	-	11	5,0	11,8	11,0	9,8	
in % kumuliert				-	-	-	-	100,0					

II.2 Bildhauerei/Plastik

Diplom (KH)	Studie- rende	Studien- anf.	Absolven- ten insg.	davon im ...					Fachsemester	Quartils- abstand	Median 2009	Median 2008	Median 2007
				≤ 8.	9.	10.	11.	≥ 12.					
Kunsthochschule Berlin	76	9	25	8	3	5	3	6	9,2	9,3	10,2	10,4	
H für Künste Bremen	99	23	16	1	1	10	4	-	0,8	9,6	9,6	9,6	
Alanus H Alfter	63	13	7	2	-	2	1	2	3,4	9,8	11,2	8,5	
...	
insgesamt	351	75	54	14	4	20	8	8	2,6	9,5	9,9	9,7	
in % kumuliert				25,9	33,3	70,4	85,2	100,0					

Diplom (U)	Studie- rende	Studien- anf.	Absolven- ten insg.	davon im ...					Fachsemester	Quartils- abstand	Median 2009	Median 2008	Median 2007
				≤ 8.	9.	10.	11.	≥ 12.					
Burg Giebichenstein KH	84	11	16	-	1	1	4	10	3,0	12,3	12,8	12,5	
in % kumuliert				-	6,3	12,5	37,5	100,0					

Meisterschüler	Studie- rende	Studien- anf.	Absolven- ten insg.	davon im ...					Fachsemester	Quartils- abstand	Median 2009	Median 2008	Median 2007
				1.	2.	3.	4.	≥ 5.					
H für Künste Bremen	-	5	11	-	11	-	-	-	0,5	1,5	1,5	1,5	
...	
insgesamt	8	9	14	-	13	1	-	-	0,5	1,5	1,6	3,5	
in % kumuliert				-	92,9	100,0	100,0	100,0					

II.3 Malerei

Diplom (KH)	Studie- rende	Studien- anf.	Absolven- ten insg.	davon im ...					Fachsemester	Quartils- abstand	Median 2009	Median 2008	Median 2007
				≤ 8.	9.	10.	11.	≥ 12.					
Kunstakad. Karlsruhe	138	27	19	-	1	17	1	-	0,6	9,5	9,5	9,5	
Kunsthochschule Berlin	75	5	15	8	-	3	2	2	8,7	1,9	10,8	10,2	
Alanus H Alfter	78	12	26	9	7	6	4	-	1,9	8,6	9,0	7,2	
Burg Giebichenstein KH	-	6	9	9	-	-	-	-	2,5	2,5	-	-	
...	
insgesamt	332	50	69	26	8	26	7	2	2,7	9,0	9,7	9,4	
in % kumuliert				37,7	49,3	87,0	97,1	100,0					

Diplom (U)	Studie- rende	Studien- anf.	Absolven- ten insg.	davon im ...					Fachsemester	Quartils- abstand	Median 2009	Median 2008	Median 2007
				≤ 8.	9.	10.	11.	≥ 12.					
Burg Giebichenstein KH	158	24	31	-	3	1	4	23	3,5	12,6	12,7	12,8	
in % kumuliert				-	9,7	12,9	25,8	100,0					

Meisterschüler	Studie- rende	Studien- anf.	Absolven- ten insg.	davon im ...					Fachsemester	Quartils- abstand	Median 2009	Median 2008	Median 2007
				1.	2.	3.	4.	≥ 5.					
Kunsthochschule Berlin	1	4	4	-	4	-	-	-	0,5	1,5	1,6	12,3	
...	
insgesamt	6	4	4	-	4	-	-	-	0,5	1,5	1,6	12,3	
in % kumuliert				-	100,0	100,0	100,0	100,0					

II.4 Neue Medien

Bachelor an Kunst- hochschulen	Studie- rende	Studien- anf.	Absolven- ten insg.	davon im ...					Fachsemester	Quartils- abstand	Median 2009	Median 2008	Median 2007
				≤ 5.	6.	7.	8.	≥ 9.					
H für Künste Bremen	47	11	6	-	1	1	2	2	3,0	7,5	9,0	7,0	
...	
insgesamt	59	17	6	-	1	1	2	2	3,0	7,5	9,0	7,0	
in % kumuliert				-	16,7	33,3	66,7	100,0					

Diplom (KH)	Studie- rende	Studien- anf.	Absolven- ten insg.	davon im ...					Fachsemester	Quartils- abstand	Median 2009	Median 2008	Median 2007
				≤ 8.	9.	10.	11.	≥ 12.					
UdK Berlin	32	-	19	-	1	5	4	9	2,5	10,9	10,1	10,6	
KH für Medien Köln	314	63	48	20	6	8	9	5	5,2	8,7	8,9	8,7	
insgesamt	346	63	67	20	7	13	13	14	5,0	9,5	9,3	9,3	
in % kumuliert				29,9	40,3	59,7	79,1	100,0					

Master an KH (Abs. vorausg.)	Studie- rende	Studien- anf.	Absolven- ten insg.	davon im ...			Fachsemester			Quartils- abstand	Median 2009	Median 2008	Median 2007
				≤ 2.	3.	4.	5.	≥ 6.					
Staatl. HFH Karlsruhe	15	8	8	-	-	8	-	-	0,5	3,5	-	-	
H für Künste Bremen	33	7	8	-	-	2	1	5	4,5	6,0	5,5	5,5	
insgesamt	48	15	16	-	-	10	1	5	2,6	3,8	5,5	5,5	
in % kumuliert				-	-	62,5	68,8	100,0					

III. STUDIENBEREICH GESTALTUNG

III.1 Angewandte Kunst

Bachelor an Universitäten	Studie- rende	Studien- anf.	Absolven- ten insg.	davon im ...					Fachsemester	Quartils- abstand	Median 2009	Median 2008	Median 2007
				≤ 5.	6.	7.	8.	≥ 9.					
U Leipzig	48	9	6	-	6	-	-	-	0,5	5,5	-	-	
in % kumuliert				-	100,0	100,0	100,0	100,0					

Diplom (FH)	Studie- rende	Studien- anf.	Absolven- ten insg.	davon im ...					Fachsemester	Quartils- abstand	Median 2009	Median 2008	Median 2007
				≤ 8.	9.	10.	11.	≥ 12.					
HfBK Dresden	125	31	17	14	2	1	-	-	0,6	7,6	7,5	7,8	
in % kumuliert				82,4	94,1	100,0	100,0	100,0					

Diplom (KH)	Studie- rende	Studien- anf.	Absolven- ten insg.	davon im ...					Fachsemester	Quartils- abstand	Median 2009	Median 2008	Median 2007
				≤ 8.	9.	10.	11.	≥ 12.					
U Leipzig	28	-	9	4	1	3	-	1	2,8	8,5	8,6	8,3	
H f. Gr. u. Buchk. Leipzig	133	19	20	-	-	3	6	11	3,1	12,3	12,1	12,5	
...	
insgesamt	204	25	31	4	1	6	8	12	3,4	10,6	10,5	10,6	
in % kumuliert				12,9	16,1	35,5	61,3	100,0					

Lehramt Berufliche Schulen	Studie- rende	Studien- anf.	Absolven- ten insg.	davon im ...					Fachsemester	Quartils- abstand	Median 2009	Median 2008	Median 2007
				≤ 8.	9.	10.	11.	≥ 12.					
U Duisburg-Essen	168	-	16	1	2	4	5	4	1,8	10,2	9,3	16,5	
U Wuppertal	132	-	9	1	1	-	4	3	2,3	10,6	-	-	
insgesamt	300	-	25	2	3	4	9	7	1,9	10,4	9,3	16,5	
in % kumuliert				8,0	20,0	36,0	72,0	100,0					

LA Oberstufe / S II, berufliche Schulen	Studie- rende	Studien- anf.	Absolven- ten insg.	davon im ...					Fachsemester	Quartils- abstand	Median 2009	Median 2008	Median 2007
				≤ 8.	9.	10.	11.	≥ 12.					
U Wuppertal	27	-	11	-	-	1	-	10	2,0	12,5	10,9	10,5	
...	
insgesamt	51	-	16	2	-	2	-	12	3,7	12,3	10,9	10,3	
in % kumuliert				12,5	12,5	25,0	25,0	100,0					

Meisterschüler	Studie- rende	Studien- anf.	Absolven- ten insg.	davon im ...					Fachsemester	Quartils- abstand	Median 2009	Median 2008	Median 2007
				1.	2.	3.	4.	≥ 5.					
H f. Gr. u. Buchk. Leipzig	23	9	7	-	-	1	4	2	0,9	3,6	5,2	5,1	
...	
insgesamt	24	9	8	-	-	1	5	2	0,8	3,6	5,0	4,5	
in % kumuliert				-	-	12,5	75,0	100,0					

III.2 Graphikdesign/Kommunikationsgestaltung

Bachelor an Kunst- hochschulen	Studie- rende	Studien- anf.	Absolven- ten insg.	davon im ...					Fachsemester	Quartils- abstand	Median 2009	Median 2008	Median 2007
				≤ 5.	6.	7.	8.	≥ 9.					
HBK Braunschweig	5	-	5	-	5	-	-	-	0,5	5,5	-	-	
Burg Giebichenstein KH	73	18	7	1	-	6	-	-	0,6	6,4	-	-	
Muthesius KH Kiel	106	32	29	-	13	16	-	-	1,0	6,1	-	-	
...	
insgesamt	195	61	41	1	18	22	-	-	1,0	6,1	-	-	
in % kumuliert				2,4	46,3	100,0	100,0	100,0					

Bachelor an U (Zwei-Fach-BA)	Studie- rende	Studien- anf.	Absolven- ten insg.	davon im ...					Fachsemester	Quartils- abstand	Median 2009	Median 2008	Median 2007
				≤ 5.	6.	7.	8.	≥ 9.					
HBK Braunschweig	47	16	4	-	4	-	-	-	0,5	5,5	-	-	
in % kumuliert				-	100,0	100,0	100,0	100,0					

Bachelor an Universitäten	Studie- rende	Studien- anf.	Absolven- ten insg.	davon im ...					Fachsemester	Quartils- abstand	Median 2009	Median 2008	Median 2007
				≤ 5.	6.	7.	8.	≥ 9.					
Bauhaus-U Weimar	207	77	37	1	5	17	11	3	1,2	6,7	6,6	6,9	
...	
insgesamt	256	100	37	1	5	17	11	3	1,2	6,7	7,3	7,2	
in % kumuliert				2,7	16,2	62,2	91,9	100,0					

Diplom (FH)	Studie- rende	Studien- anf.	Absolven- ten insg.	davon im ...					Fachsemester	Quartils- abstand	Median 2009	Median 2008	Median 2007
				≤ 8.	9.	10.	11.	≥ 12.					
Muthesius KH Kiel	-	-	14	1	1	1	5	6	1,7	10,8	10,9	10,6	
in % kumuliert				7,1	14,3	21,4	57,1	100,0					

Diplom (KH)	Studie- rende	Studien- anf.	Absolven- ten insg.	davon im ...					Fachsemester	Quartils- abstand	Median 2009	Median 2008	Median 2007
				≤ 8.	9.	10.	11.	≥ 12.					
Staatl. H f. Gest. Karlsr.	223	31	17	-	3	5	1	8	4,5	10,5	-	11,8	
ABK Stuttgart	150	19	6	-	1	1	2	2	2,8	10,5	-	10,2	
UdK Berlin	207	35	31	-	1	8	9	13	2,0	10,7	9,9	10,4	
Kunsthochschule Berlin	70	3	13	-	1	3	3	6	1,9	10,8	-	10,8	
H für Künste Bremen	260	36	34	1	1	15	6	11	1,9	10,0	11,1	11,4	
HFBK Hamburg	158	-	44	6	2	13	13	10	1,7	10,1	10,3	10,4	
H für Gest. Offenbach	413	64	33	-	-	4	8	21	3,8	12,5	12,0	13,3	
HBK Braunschweig	78	-	14	-	-	4	2	8	2,0	11,2	11,2	11,4	
HBK Saar	71	17	14	1	7	3	1	2	1,5	8,9	10,0	9,8	

noch: Diplom (KH)	Studie- rende	Studien- anf.	Absolven- ten insg.	davon im ...					Fachsemester	Quartils- abstand	Median 2009	Median 2008	Median 2007
				≤ 8.	9.	10.	11.	≥ 12.					
H f. Gr. u. Buchk. Leipzig	115	16	22	1	1	2	2	16	1,9	11,6	11,3	10,8	
Muthesius KH Kiel	53	-	34	-	1	10	9	14	2,2	10,7	-	-	
...	
insgesamt	1.798	221	262	9	18	68	56	111	2,5	10,6	11,1	10,6	
in % kumuliert				3,4	10,3	36,3	57,6	100,0					

Diplom (U)	Studie- rende	Studien- anf.	Absolven- ten insg.	davon im ...					Fachsemester	Quartils- abstand	Median 2009	Median 2008	Median 2007
				≤ 8.	9.	10.	11.	≥ 12.					
U Wuppertal	164	-	39	6	7	14	2	10	2,6	9,5	9,8	10,2	
Folkwang-H Essen	271	41	23	-	2	2	3	16	2,6	11,6	-	-	
Burg Giebichenstein KH	35	-	6	-	-	-	1	5	1,3	12,3	11,0	10,7	
Bauhaus-U Weimar	225	-	55	5	5	15	10	20	2,4	10,3	10,3	10,2	
...	
insgesamt	745	49	125	11	15	31	17	51	2,8	10,3	10,2	11,3	
in % kumuliert				8,8	20,8	45,6	59,2	100,0					

Master an U (Abs. vorausg.)	Studie- rende	Studien- anf.	Absolven- ten insg.	davon im ...					Fachsemester	Quartils- abstand	Median 2009	Median 2008	Median 2007
				≤ 2.	3.	4.	5.	≥ 6.					
Bauhaus-U Weimar	61	32	9	-	-	1	6	2	0,8	4,6	4,1	4,5	
in % kumuliert				-	-	11,1	77,8	100,0					

Meisterschüler	Studie- rende	Studien- anf.	Absolven- ten insg.	davon im ...					Fachsemester	Quartils- abstand	Median 2009	Median 2008	Median 2007
				1.	2.	3.	4.	≥ 5.					
H f. Gr. u. Buchk. Leipzig	25	9	7	-	-	-	3	4	1,2	4,2	3,7	4,0	
...	
insgesamt	31	18	10	-	3	-	3	4	2,7	3,7	2,0	3,2	
in % kumuliert				-	30,0	30,0	60,0	100,0					

Sonstiger künstle- rischer Abschluss	Studie- rende	Studien- anf.	Absolven- ten insg.	davon im ...					Fachsemester	Quartils- abstand	Median 2009	Median 2008	Median 2007
				≤ 6.	7.	8.	9.	≥ 10.					
U Kassel	232	22	29	-	-	-	4	25	3,0	11,3	10,4	12,1	
...	
insgesamt	245	39	29	-	-	-	4	25	3,0	11,3	10,4	12,1	
in % kumuliert				-	-	-	13,8	100,0					

III.3 Industriedesign/Produktgestaltung

Bachelor an Kunst- hochschulen	Studie- rende	Studien- anf.	Absolven- ten insg.	davon im ...					Fachsemester	Quartils- abstand	Median 2009	Median 2008	Median 2007
				≤ 5.	6.	7.	8.	≥ 9.					
Burg Giebichenstein KH	217	59	19	-	3	16	-	-	0,6	6,4	-	-	
...	
insgesamt	238	75	19	-	3	16	-	-	0,6	5,6	5,5	-	
in % kumuliert				-	15,8	100,0	100,0	100,0					

Diplom (FH)	Studie- rende	Studien- anf.	Absolven- ten insg.	davon im ...					Fachsemester	Quartils- abstand	Median 2009	Median 2008	Median 2007
				≤ 8.	9.	10.	11.	≥ 12.					
Muthesius KH Kiel	-	-	9	-	-	1	2	6	1,6	11,5	10,6	10,4	
in % kumuliert				-	-	11,1	33,3	100,0					

Diplom (KH)	Studie- rende	Studien- anf.	Absolven- ten insg.	davon im ...					Fachsemester	Quartils- abstand	Median 2009	Median 2008	Median 2007
				≤ 8.	9.	10.	11.	≥ 12.					
Staatl. H f. Gest. Karlsru.	77	12	9	-	-	1	1	7	1,6	12,1	12,7	11,8	
UdK Berlin	235	37	39	-	4	5	19	11	1,2	10,6	10,4	11,1	
Kunsthochschule Berlin	85	6	13	1	-	-	7	5	1,6	10,8	10,6	11,0	
HFBK Hamburg	66	-	17	-	-	2	3	12	2,7	11,9	11,9	12,3	
H für Gest. Offenbach	140	26	14	2	2	2	6	2	2,0	10,2	9,4	10,8	
HBK Braunschweig	65	-	19	-	1	2	5	11	1,8	11,3	10,9	11,8	
HBK Saar	58	11	13	-	5	-	6	2	2,1	10,3	10,0	9,8	
H f. Gr. u. Buchk. Leipzig	108	15	15	-	-	-	2	13	2,0	13,1	12,4	12,8	
Muthesius KH Kiel	39	-	14	-	-	6	6	2	1,2	10,2	-	-	
...	
insgesamt	925	113	157	5	13	19	55	65	2,1	10,8	10,6	11,3	
in % kumuliert				3,2	11,5	23,6	58,6	100,0					

Diplom (U)	Studie- rende	Studien- anf.	Absolven- ten insg.	davon im ...		Fachsemester			Quartils- abstand	Median 2009	Median 2008	Median 2007
			≤ 8.	9.	10.	11.	≥ 12.					
U Kassel	164	30	13	-	1	3	5	4	1,6	10,5	11,8	13,3
U Duisburg-Essen	75	-	25	-	2	4	3	16	2,5	11,6	10,0	10,9
Burg Giebichenstein KH	153	-	57	-	4	10	21	22	1,8	10,7	11,3	11,1
Bauhaus-U Weimar	97	-	18	-	2	4	4	8	2,3	10,8	10,5	10,2
...
insgesamt	499	38	116	2	9	21	33	51	2,1	10,8	10,9	10,8
in % kumuliert				1,7	9,5	27,6	56,0	100,0				

Diplom I (U-GH)	Studie- rende	Studien- anf.	Absolven- ten insg.	davon im ...		Fachsemester			Quartils- abstand	Median 2009	Median 2008	Median 2007
			≤ 8.	9.	10.	11.	≥ 12.					
U Wuppertal	87	-	25	3	10	6	2	4	1,6	9,0	9,6	9,5
in % kumuliert				12,0	52,0	76,0	84,0	100,0				

Meisterschüler	Studie- rende	Studien- anf.	Absolven- ten insg.	davon im ...		Fachsemester			Quartils- abstand	Median 2009	Median 2008	Median 2007
			1.	2.	3.	4.	≥ 5.					
H f. Gr. u. Buchk. Leipzig	18	7	7	-	1	1	3	2	1,5	3,5	3,5	5,5
...
insgesamt	18	9	7	-	1	1	3	2	1,5	3,5	3,7	12,3
in % kumuliert				-	14,3	28,6	71,4	100,0				

III.4 Textilgestaltung

Bachelor an U (Zwei-Fach-BA)	Studie- rende	Studien- anf.	Absolven- ten insg.	davon im ...		Fachsemester			Quartils- abstand	Median 2009	Median 2008	Median 2007
			≤ 5.	6.	7.	8.	≥ 9.					
U Oldenburg	22	11	6	1	2	1	1	1	2,3	6,0	5,0	-
...
insgesamt	22	11	6	1	2	1	1	1	2,3	6,0	5,5	-
in % kumuliert				16,7	50,0	66,7	83,3	100,0				

Diplom (KH)	Studie- rende	Studien- anf.	Absolven- ten insg.	davon im ...		Fachsemester			Quartils- abstand	Median 2009	Median 2008	Median 2007
			≤ 8.	9.	10.	11.	≥ 12.					
UdK Berlin	35	10	5	-	-	1	1	3	2,5	11,5	10,0	12,0
Kunsthochschule Berlin	136	11	22	4	-	4	9	5	1,6	10,3	11,0	10,6
...
insgesamt	194	26	30	4	3	5	10	8	2,0	10,3	10,5	10,6
in % kumuliert				13,3	23,3	40,0	73,3	100,0				

Diplom (U)	Studie- rende	Studien- anf.	Absolven- ten insg.	davon im ...		Fachsemester			Quartils- abstand	Median 2009	Median 2008	Median 2007
			≤ 8.	9.	10.	11.	≥ 12.					
Burg Giebichenstein KH	39	-	17	-	1	1	10	5	1,5	10,7	11,0	11,2
...
insgesamt	40	1	17	-	1	1	10	5	1,5	10,7	11,0	11,2
in % kumuliert				-	5,9	11,8	70,6	100,0				

Lehramt Bachelor Grundschulen/S I	Studie- rende	Studien- anf.	Absolven- ten insg.	davon im ...		Fachsemester			Quartils- abstand	Median 2009	Median 2008	Median 2007
			≤ 5.	6.	7.	8.	≥ 9.					
U Dortmund	23	4	16	1	8	6	1	-	1,1	5,9	5,5	-
...
insgesamt	26	6	16	1	8	6	1	-	1,1	5,9	5,5	-
in % kumuliert				6,3	56,3	93,8	100,0	100,0				

Lehramt BA Son- der-/Förderschulen	Studie- rende	Studien- anf.	Absolven- ten insg.	davon im ...		Fachsemester			Quartils- abstand	Median 2009	Median 2008	Median 2007
			≤ 5.	6.	7.	8.	≥ 9.					
U Dortmund	32	15	7	1	6	-	-	-	0,6	5,4	5,3	-
in % kumuliert				14,3	100,0	100,0	100,0	100,0				

Lehramt Grund- und Hauptschulen	Studie- rende	Studien- anf.	Absolven- ten insg.	davon im ...		Fachsemester			Quartils- abstand	Median 2009	Median 2008	Median 2007
			≤ 6.	7.	8.	9.	≥ 10.					
PH Freiburg i.Br.	75	26	16	1	4	6	5	-	1,5	7,5	7,8	7,3
PH Heidelberg	40	14	6	1	1	2	2	-	1,8	7,5	8,5	8,5
PH Karlsruhe	49	18	15	3	5	3	3	1	1,9	6,9	7,5	6,5
PH Weingarten	41	13	11	2	2	2	5	-	2,1	7,8	7,3	6,3
...
insgesamt	215	72	55*	7	14	15	17	1	1,8	7,4	7,5	6,7
in % kumuliert				13,0	38,9	66,7	98,1	100,0				

* darunter Fälle ohne Angabe des Fachsemesters

Lehramt Grund- schulen/S I	Studie- rende	Studien- anf.	Absolven- ten insg.	davon im ...					Fachsemester	Quartils- abstand	Median 2009	Median 2008	Median 2007
				≤ 6.	7.	8.	9.	≥ 10.					
U Osnabrück	11	-	6	-	-	1	2	3	2,3	9,0	9,0	8,0	
...	
insgesamt	14	-	9	-	-	1	2	6	3,1	10,3	9,5	8,4	
in % kumuliert						11,1	33,3	100,0					

Lehramt Mittel- stufe/S I	Studie- rende	Studien- anf.	Absolven- ten insg.	davon im ...					Fachsemester	Quartils- abstand	Median 2009	Median 2008	Median 2007
				≤ 6.	7.	8.	9.	≥ 10.					
U Köln	9	1	10	2	1	-	-	7	6,3	12,0	8,8	9,0	
...	
insgesamt	14	1	12	2	2	1	-	7	6,2	11,0	9,1	8,9	
in % kumuliert				16,7	33,3	41,7	41,7	100,0					

Lehramt Real- schulen	Studie- rende	Studien- anf.	Absolven- ten insg.	davon im ...					Fachsemester	Quartils- abstand	Median 2009	Median 2008	Median 2007
				≤ 6.	7.	8.	9.	≥ 10.					
PH Freiburg i.Br.	18	6	6	1	-	1	3	1	1,3	8,3	6,5	8,5	
PH Karlsruhe	16	1	4	-	1	2	-	1	1,0	7,5	5,0	-	
PH Schwäbisch Gmünd	5	1	5	1	-	2	2	-	1,3	7,8	6,5	-	
PH Weingarten	21	9	4	1	-	1	2	-	2,5	8,0	7,1	7,0	
...	
insgesamt	71	19	23	3	1	8	8	3	1,4	7,9	7,1	6,9	
in % kumuliert				13,0	17,4	52,2	87,0	100,0					

Lehramt Sonder-/ Förderschulen	Studie- rende	Studien- anf.	Absolven- ten insg.	davon im ...					Fachsemester	Quartils- abstand	Median 2009	Median 2008	Median 2007
				≤ 6.	7.	8.	9.	≥ 10.					
PH Ludwigsburg	6	-	9	-	-	3	2	4	1,8	8,8	8,5	8,5	
U Köln	-	-	10	3	6	1	-	-	1,0	6,3	5,8	-	
...	
insgesamt	43	11	19	3	6	4	2	4	2,3	7,1	8,0	8,8	
in % kumuliert				15,8	47,4	68,4	78,9	100,0					

III.5 Werkerziehung

Bachelor an U (Zwei-Fach-BA)	Studie- rende	Studien- anf.	Absolven- ten insg.	davon im ...					Fachsemester	Quartils- abstand	Median 2009	Median 2008	Median 2007
				≤ 5.	6.	7.	8.	≥ 9.					
H Vechta	16	10	5	-	3	-	2	-	2,0	5,8	6,3	5,9	
...	
insgesamt	16	10	5	-	3	-	2	-	2,0	5,8	5,9	5,9	
in % kumuliert					60,0	60,0	100,0	100,0					

Lehramt Grund- schulen/S I	Studie- rende	Studien- anf.	Absolven- ten insg.	davon im ...					Fachsemester	Quartils- abstand	Median 2009	Median 2008	Median 2007
				≤ 6.	7.	8.	9.	≥ 10.					
U Lüneburg	14	-	9	1	-	2	1	5	2,1	9,1	8,6	9,2	
...	
insgesamt	22	-	12	1	-	2	1	8	1,5	9,4	9,5	9,4	
in % kumuliert				8,3	8,3	25,0	33,3	100,0					

Lehramt Master Grundschulen/S I	Studie- rende	Studien- anf.	Absolven- ten insg.	davon im ...					Fachsemester	Quartils- abstand	Median 2009	Median 2008	Median 2007
				≤ 2.	3.	4.	5.	≥ 6.					
H Vechta	5	-	5	5	-	-	-	-	0,6	2,4	1,7	-	
in % kumuliert				100,0	100,0	100,0	100,0	100,0					

Lehramt Real- schulen	Studie- rende	Studien- anf.	Absolven- ten insg.	davon im ...					Fachsemester	Quartils- abstand	Median 2009	Median 2008	Median 2007
				≤ 6.	7.	8.	9.	≥ 10.					
U Flensburg	8	-	4	-	-	-	2	2	4,0	9,0	7,0	6,5	
in % kumuliert							50,0	100,0					

IV. STUDIENBEREICH DARSTELLEND KUNST, FILM UND FERNSEHEN, THEATERWISSENSCHAFT

IV.1 Darstellende Kunst/Bühnenkunst/Regie

Bachelor an Kunst- hochschulen	Studie- rende	Studien- anf.	Absolven- ten insg.	davon im ...					Fachsemester	Quartils- abstand	Median 2009	Median 2008	Median 2007
				≤ 5.	6.	7.	8.	≥ 9.					
H f. Musik u. T. München	23	8	7	-	7	-	-	-	0,5	5,5	-	-	
...	
insgesamt	89	56	8	1	7	-	-	-	0,6	5,4	-	-	
in % kumuliert				12,5	100,0	100,0	100,0	100,0					

Bachelor an Universitäten	Studie- rende	Studien- anf.	Absolven- ten insg.	davon im ...					Fachsemester	Quartils- abstand	Median 2009	Median 2008	Median 2007
				≤ 5.	6.	7.	8.	≥ 9.					
Alanus H Alfter	7	1	10	6	-	-	-	4	7,0	2,8	-	-	
...	
insgesamt	24	18	10	6	-	-	-	4	7,0	2,8	-	-	
in % kumuliert				60,0	60,0	60,0	60,0	100,0					

Bücherei-/Konzert-/ Opernreifeprüfung	Studie- rende	Studien- anf.	Absolven- ten insg.	davon im ...					Fachsemester	Quartils- abstand	Median 2009	Median 2008	Median 2007
				≤ 4.	5.	6.	7.	≥ 8.					
Folkwang-H Essen	112	38	18	1	-	2	-	15	0,8	7,5	7,5	7,5	
...	
insgesamt	124	38	22	1	-	2	-	19	2,2	7,7	7,8	7,7	
in % kumuliert				4,5	4,5	13,6	13,6	100,0					

Diplom (KH)	Studie- rende	Studien- anf.	Absolven- ten insg.	davon im ...					Fachsemester	Quartils- abstand	Median 2009	Median 2008	Median 2007
				≤ 8.	9.	10.	11.	≥ 12.					
MuHo Mannheim	44	16	15	15	-	-	-	-	0,5	5,5	5,5	5,5	
MH Stuttgart	32	-	10	10	-	-	-	-	0,6	7,4	7,5	7,4	
H f. Musik u. T. München	59	16	15	12	-	3	-	-	0,6	7,6	9,2	5,7	
HfM Würzburg	39	4	6	-	-	5	-	1	0,6	9,6	9,5	10,0	
H f. Schauspielk. Berlin	86	19	24	15	7	2	-	-	1,1	7,8	7,8	7,6	
HfMT Hamburg	20	-	7	2	1	3	1	-	1,9	9,2	8,5	4,8	
HfMDK Frankfurt a.M.	43	-	11	4	1	-	1	5	4,7	10,5	11,6	14,3	
Folkwang-H Essen	31	12	6	6	-	-	-	-	0,5	7,5	7,4	7,5	
Alanus H Alfter	51	27	6	6	-	-	-	-	0,5	7,5	8,5	10,3	
Palucca Schule Dresden	91	20	9	9	-	-	-	-	0,6	7,4	5,5	7,5	
...	
insgesamt	546	128	112	80	9	14	3	6	1,3	7,6	7,6	7,4	
in % kumuliert				71,4	79,5	92,0	94,6	100,0					

Diplom (U)	Studie- rende	Studien- anf.	Absolven- ten insg.	davon im ...					Fachsemester	Quartils- abstand	Median 2009	Median 2008	Median 2007
				≤ 8.	9.	10.	11.	≥ 12.					
LMU München	67	13	11	-	4	3	4	-	1,6	9,5	11,6	10,8	
U Mainz	56	-	5	-	-	1	-	4	2,5	12,5	10,7	9,3	
...	
insgesamt	181	13	19	-	6	4	4	5	2,3	9,9	11,0	9,8	
in % kumuliert				-	31,6	52,6	73,7	100,0					

Master an KH (Abs. vorausg.)	Studie- rende	Studien- anf.	Absolven- ten insg.	davon im ...					Fachsemester	Quartils- abstand	Median 2009	Median 2008	Median 2007
				≤ 2.	3.	4.	5.	≥ 6.					
UdK Berlin	31	12	12	-	-	7	5	-	1,0	3,9	3,6	3,6	
...	
insgesamt	58	35	12	-	-	7	5	-	1,0	3,9	3,6	3,6	
in % kumuliert				-	-	58,3	100,0	100,0					

Solistenprüfung	Studie- rende	Studien- anf.	Absolven- ten insg.	davon im ...					Fachsemester	Quartils- abstand	Median 2009	Median 2008	Median 2007
				1.	2.	3.	4.	≥ 5.					
MuHo Mannheim	9	9	6	-	6	-	-	-	0,5	1,5	1,5	1,5	
...	
insgesamt	15	13	9	-	7	-	2	-	0,6	1,6	1,6	1,6	
in % kumuliert				-	77,8	77,8	100,0	100,0					

Sonstiger künstleri- scher Abschluss	Studie- rende	Studien- anf.	Absolven- ten insg.	davon im ...					Fachsemester	Quartils- abstand	Median 2009	Median 2008	Median 2007
				≤ 6.	7.	8.	9.	≥ 10.					
H für Musik Köln	31	-	9	-	3	6	-	-	0,9	7,3	7,5	7,1	
...	
insgesamt	42	-	9	-	3	6	-	-	0,9	7,3	7,5	7,1	
in % kumuliert				-	33,3	100,0	100,0	100,0					

IV.2 Film und Fernsehen

Bachelor an U (Zwei-Fach-BA)	Studie- rende	Studien- anf.	Absolven- ten insg.	davon im ...					Fachsemester	Quartils- abstand	Median 2009	Median 2008	Median 2007
				≤ 5.	6.	7.	8.	≥ 9.					
FU Berlin	106	34	19	1	10	5	1	2	1,3	5,9	6,5	5,3	
in % kumuliert				5,3	57,9	84,2	89,5	100,0					

Diplom (KH)	Studie- rende	Studien- anf.	Absolven- ten insg.	davon im ...					Fachsemester	Quartils- abstand	Median 2009	Median 2008	Median 2007
				≤ 8.	9.	10.	11.	≥ 12.					
HFF München	326	58	33	1	11	-	2	19	7,1	12,4	14,2	16,0	
HFF Potsdam	436	74	82	8	4	14	28	28	1,8	10,5	10,7	10,8	
...	
insgesamt	762	132	115	9	15	14	30	47	2,5	10,7	10,8	10,8	
in % kumuliert				7,8	20,9	33,0	59,1	100,0					

Magister	Studie- rende	Studien- anf.	Absolven- ten insg.	davon im ...					Fachsemester	Quartils- abstand	Median 2009	Median 2008	Median 2007
				≤ 9.	10.	11.	12.	≥ 13.					
FU Berlin	66	-	18	-	1	3	2	12	8,6	15,0	13,0	14,8	
U Bochum	12	-	6	-	-	-	-	6	8,3	17,0	16,0	12,6	
U Mainz	219	-	28	1	2	5	2	18	5,2	14,3	14,5	12,4	
insgesamt	297	-	52	1	3	8	4	36	7,3	14,6	15,2	12,8	
in % kumuliert				1,9	7,7	23,1	30,8	100,0					

Meisterschüler	Studie- rende	Studien- anf.	Absolven- ten insg.	davon im ...					Fachsemester	Quartils- abstand	Median 2009	Median 2008	Median 2007
				1.	2.	3.	4.	≥ 5.					
UdK Berlin	7	7	5	1	4	-	-	-	0,6	1,4	1,7	1,8	
...	
insgesamt	8	11	5	1	4	-	-	-	0,6	1,4	1,7	1,8	
in % kumuliert				20,0	100,0	100,0	100,0	100,0					

Sonstiger künstlerischer Abschluss	Studie- rende	Studien- anf.	Absolven- ten insg.	davon im ...					Fachsemester	Quartils- abstand	Median 2009	Median 2008	Median 2007
				≤ 6.	7.	8.	9.	≥ 10.					
UdK Berlin	48	-	9	-	-	-	1	8	0,8	9,6	9,8	10,0	
...	
insgesamt	51	-	9	-	-	-	1	8	0,8	9,6	4,8	9,5	
in % kumuliert				-	-	-	11,1	100,0					

IV.3 Schauspiel

Diplom (KH)	Studie- rende	Studien- anf.	Absolven- ten insg.	davon im ...					Fachsemester	Quartils- abstand	Median 2009	Median 2008	Median 2007
				≤ 8.	9.	10.	11.	≥ 12.					
MH Stuttgart	31	8	8	8	-	-	-	-	0,7	7,3	7,5	-	
H f. Musik u. T. München	37	10	8	8	-	-	-	-	0,5	7,5	-	-	
UdK Berlin	48	9	16	4	10	2	-	-	0,8	8,4	8,2	8,1	
H f. Schauspielk. Berlin	90	24	22	21	1	-	-	-	0,6	7,5	7,4	7,5	
HFF Potsdam	25	-	14	-	6	6	1	1	1,2	9,2	10,0	9,8	
HfMT Hamburg	18	-	16	16	-	-	-	-	0,5	7,5	-	7,5	
HMT Rostock	45	10	7	5	1	1	-	-	0,9	7,7	7,6	7,6	
HMTM Hannover	40	10	9	9	-	-	-	-	0,5	7,5	7,5	7,5	
Folkwang-H Essen	61	3	16	16	-	-	-	-	0,5	7,5	7,5	7,5	
Alanus H Aifter	28	12	9	1	7	-	1	-	0,6	8,5	7,7	7,8	
H f. Musik u. T. Leipzig	98	18	32	30	-	-	-	2	0,6	7,5	7,5	7,5	
...	
insgesamt	553	112	159	120	25	9	2	3	0,7	7,6	7,6	7,6	
in % kumuliert				75,5	91,2	96,9	98,1	100,0					

IV.4 Tanzpädagogik

Bachelor an Kunst- hochschulen	Studie- rende	Studien- anf.	Absolven- ten insg.	davon im ...					Fachsemester	Quartils- abstand	Median 2009	Median 2008	Median 2007
				≤ 5.	6.	7.	8.	≥ 9.					
H f. Schauspielk. Berlin	41	13	10	-	10	-	-	-	0,5	5,5	-	-	
...	
insgesamt	79	25	10	-	10	-	-	-	0,5	5,5	-	-	
in % kumuliert				-	100,0	100,0	100,0	100,0					

Diplom (KH)	Studie- rende	Studien- anf.	Absolven- ten insg.	davon im ...					Fachsemester	Quartils- abstand	Median 2009	Median 2008	Median 2007
				≤ 8.	9.	10.	11.	≥ 12.					
MuHo Mannheim	5	2	5	5	-	-	-	-	-	0,6	5,4	2,0	-
H f. Musik u. T. München	50	23	20	19	-	1	-	-	-	0,7	5,6	-	1,5
HfMDK Frankfurt a.M.	15	-	4	4	-	-	-	-	-	1,0	6,0	9,0	8,3
...
insgesamt	101	43	29	28	-	1	-	-	-	0,7	5,6	7,3	8,2
in % kumuliert				96,6	96,6	100,0	100,0	100,0					

Master an KH (Abs. vorausg.)	Studie- rende	Studien- anf.	Absolven- ten insg.	davon im ...					Fachsemester	Quartils- abstand	Median 2009	Median 2008	Median 2007
				≤ 2.	3.	4.	5.	≥ 6.					
UdK Berlin	8	-	8	-	-	8	-	-	-	0,5	3,5	-	-
...
insgesamt	18	-	8	-	-	8	-	-	-	0,5	3,5	-	-
in % kumuliert				-	-	100,0	100,0	100,0					

IV.5 Theaterwissenschaft

Bachelor an U (Zwei-Fach-BA)	Studie- rende	Studien- anf.	Absolven- ten insg.	davon im ...					Fachsemester	Quartils- abstand	Median 2009	Median 2008	Median 2007
				≤ 5.	6.	7.	8.	≥ 9.					
FU Berlin	187	48	27	1	10	6	7	3	1,9	6,4	5,8	5,0	
U Bochum	101	14	16	-	5	2	2	7	5,2	7,5	7,5	7,4	
...	
insgesamt	491	180	43	1	15	8	9	10	2,3	6,7	6,7	6,1 *	
in % kumuliert				2,3	37,2	55,8	76,7	100,0					

* Median Bachelor an U einschl. Zwei-Fach-BA

Bachelor an Universitäten	Studie- rende	Studien- anf.	Absolven- ten insg.	davon im ...					Fachsemester	Quartils- abstand	Median 2009	Median 2008	Median 2007
				≤ 5.	6.	7.	8.	≥ 9.					
U Bayreuth	108	45	20	-	15	3	2	-	0,7	5,7	5,6	5,8	
U Leipzig	139	62	6	2	4	-	-	-	1,9	5,3	-	-	
...	
insgesamt	282	125	26	2	19	3	2	-	0,7	5,6	5,5	6,1 *	
in % kumuliert				7,7	80,8	92,3	100,0	100,0					

* Median Bachelor an U einschl. Zwei-Fach-BA

Diplom (KH)	Studie- rende	Studien- anf.	Absolven- ten insg.	davon im ...					Fachsemester	Quartils- abstand	Median 2009	Median 2008	Median 2007
				≤ 8.	9.	10.	11.	≥ 12.					
Kunsthochschule Berlin	55	1	5	-	-	-	3	2	1,0	10,8	11,5	10,6	
...	
insgesamt	74	1	8	-	-	1	5	2	0,8	10,6	10,8	10,6	
in % kumuliert				-	-	12,5	75,0	100,0					

Diplom (U)	Studie- rende	Studien- anf.	Absolven- ten insg.	davon im ...					Fachsemester	Quartils- abstand	Median 2009	Median 2008	Median 2007
				≤ 8.	9.	10.	11.	≥ 12.					
U Gießen	81	-	15	-	-	-	2	13	2,5	12,6	10,2	12,4	
...	
insgesamt	81	-	15	-	-	-	2	13	2,5	12,6	10,2	12,4	
in % kumuliert				-	-	-	13,3	100,0					

Magister	Studie- rende	Studien- anf.	Absolven- ten insg.	davon im ...					Fachsemester	Quartils- abstand	Median 2009	Median 2008	Median 2007
				≤ 9.	10.	11.	12.	≥ 13.					
U Bayreuth	49	-	17	3	4	3	3	4	2,6	10,5	11,3	11,2	
U Erlangen-Nürnberg	292	-	68	17	15	15	5	16	2,8	10,1	10,2	11,1	
LMU München	445	115	56	12	16	14	7	7	1,9	10,0	10,1	10,4	
FU Berlin	160	-	20	-	2	2	3	13	5,3	13,0	13,4	12,0	
U Frankfurt a.M.	-	-	30	3	6	4	2	15	3,8	12,0	11,7	13,3	
U Köln	273	-	31	6	5	6	2	12	3,5	10,8	11,3	12,3	
U Mainz	107	1	7	1	-	1	4	1	1,1	11,4	12,5	11,0	
U Leipzig	157	-	37	7	6	8	3	13	3,6	10,7	11,6	10,9	
...	
insgesamt	1.505	116	269	49	54	53	29	84	3,2	10,6	11,6	11,7	
in % kumuliert				18,2	38,3	58,0	68,8	100,0					

Master an U (Abs. vorausg.)	Studie- rende	Studien- anf.	Absolven- ten insg.	davon im ...					Fachsemester	Quartils- abstand	Median 2009	Median 2008	Median 2007
				≤ 2.	3.	4.	5.	≥ 6.					
U Bochum	18	2	5	-	-	3	1	1	1,3	3,8	4,0	3,0	
...	
insgesamt	77	46	8	-	-	6	1	1	0,7	3,7	4,0	3,0	
in % kumuliert				-	-	75,0	87,5	100,0					

V. STUDIENBEREICH MUSIK, MUSIKWISSENSCHAFT

V.1 Dirigieren

Bühnen-/Konzert-/ Opernreifepfung	Studie- rende	Studien- anf.	Absolven- ten insg.	davon im ...					Fachsemester	Quartils- abstand	Median 2009	Median 2008	Median 2007
				≤ 2.	3.	4.	5.	≥ 6.					
H für Musik Dresden	4	4	5	2	-	3	-	-	2,0	3,2	3,5	3,5	
...	
insgesamt	12	9	6	2	1	3	-	-	1,8	3,0	3,6	3,5	
in % kumuliert				33,3	50,0	100,0	100,0	100,0					

Diplom (KH)	Studie- rende	Studien- anf.	Absolven- ten insg.	davon im ...					Fachsemester	Quartils- abstand	Median 2009	Median 2008	Median 2007
				≤ 8.	9.	10.	11.	≥ 12.					
HfM Berlin	30	3	7	-	-	2	5	-	0,8	10,3	9,5	9,5	
H für Musik Dresden	20	2	5	-	-	2	1	2	2,1	10,5	9,6	9,8	
H f. Musik u. T. Leipzig	33	4	8	-	-	-	5	3	1,1	10,8	11,3	10,3	
HfM Weimar	14	8	6	4	-	1	1	-	6,0	4,0	9,3	9,0	
...	
insgesamt	186	23	46	12	4	9	15	6	2,7	9,8	9,0	9,6	
in % kumuliert				26,1	34,8	54,3	87,0	100,0					

Meisterschüler	Studie- rende	Studien- anf.	Absolven- ten insg.	davon im ...				Fachsemester	Quartils- abstand	Median 2009	Median 2008	Median 2007
				1.	2.	3.	4.					
H f. Musik u. T. München	3	2	4	-	2	1	1	-	1,5	2,0	3,5	3,5
...
insgesamt	4	2	6	-	2	1	2	1	2,0	3,0	3,5	3,5
in % kumuliert				-	33,3	50,0	83,3	100,0				

V.2 Gesang

Bühnen-/Konzert-/ Opernreifepfung	Studie- rende	Studien- anf.	Absolven- ten insg.	davon im ...					Fachsemester	Quartils- abstand	Median 2009	Median 2008	Median 2007
				≤ 2.	3.	4.	5.	≥ 6.					
HfM Detmold	4	1	4	-	2	1	1	-	1,5	3,0	2,5	3,5	
H für Musik Köln	19	1	8	-	-	6	1	1	0,7	3,7	3,8	4,1	
HfM Saarbrücken	31	13	7	-	-	-	-	7	0,9	10,3	-	5,5	
...	
insgesamt	84	27	30	1	4	14	3	8	2,1	3,7	3,8	4,5	
in % kumuliert				3,3	16,7	63,3	73,3	100,0					

Diplom (KH)	Studie- rende	Studien- anf.	Absolven- ten insg.	davon im ...					Fachsemester	Quartils- abstand	Median 2009	Median 2008	Median 2007
				≤ 8.	9.	10.	11.	≥ 12.					
Staatl. HfM Freiburg	39	2	8	-	-	1	2	5	1,3	11,3	11,5	11,6	
Staatl. HfM Karlsruhe	9	-	5	-	-	5	-	-	0,5	9,5	9,3	9,5	
MuHo Mannheim	44	2	14	-	-	8	1	5	2,3	9,9	10,3	11,2	
MH Stuttgart	34	-	12	-	-	7	4	1	1,1	9,9	9,7	9,7	
MH Trossingen	19	-	4	1	1	2	-	-	3,5	9,0	10,3	11,5	
H f. Musik u. T. München	40	-	13	1	-	11	1	-	0,6	9,5	-	-	
HfM Nürnberg-Augsburg	42	7	13	-	-	13	-	-	0,5	9,5	9,5	9,5	
UdK Berlin	40	-	7	-	-	-	-	7	1,0	11,9	11,6	11,5	
HfM Berlin	71	5	11	5	-	2	-	4	5,6	9,3	11,2	11,7	
HfMT Hamburg	22	-	7	-	1	-	-	6	1,9	11,8	12,5	12,0	
HMTM Hannover	63	8	12	1	1	2	1	7	3,0	11,5	11,6	11,6	
HfM Detmold	40	-	12	2	2	5	3	-	1,5	9,4	9,4	10,0	
RSH Düsseldorf	34	-	10	-	1	4	4	1	1,3	10,0	10,2	10,5	
Folkwang-H Essen	39	7	5	-	-	1	2	2	1,3	10,8	10,5	10,0	
H für Musik Köln	98	3	38	16	1	11	6	4	6,9	9,2	9,7	9,7	
H für Musik Dresden	70	11	12	2	-	6	3	1	1,2	9,7	9,9	9,6	
H f. Musik u. T. Leipzig	100	19	16	3	-	4	6	3	1,6	10,2	9,8	9,8	
MH Lübeck	26	5	9	4	2	1	-	2	5,5	8,3	8,8	9,5	
HfM Weimar	57	11	9	-	-	1	-	8	1,6	11,9	12,5	12,5	
...	
insgesamt	931	87	220	35	9	84	34	58	2,0	9,8	9,9	10,1	
in % kumuliert				15,9	20,0	58,2	73,6	100,0					

Kunstpädagogische Prüfung	Studie- rende	Studien- anf.	Absolven- ten insg.	davon im ...			Fachsemester			Quartils- abstand	Median 2009	Median 2008	Median 2007
				≤ 6.	7.	8.	9.	≥ 10.					
MuHo Mannheim	5	1	6	-	2	2	2	-	1,5	7,5	8,0	7,7	
MH Stuttgart	6	-	5	-	-	1	1	3	1,6	9,3	8,0	9,5	
...	
insgesamt	27	3	16	-	2	4	4	6	2,5	8,5	7,7	8,3	
in % kumuliert						12,5	37,5	62,5	100,0				

Meisterschüler	Studie- rende	Studien- anf.	Absolven- ten insg.	davon im ...			Fachsemester			Quartils- abstand	Median 2009	Median 2008	Median 2007
				≤ 2.	3.	4.	5.	≥ 6.					
H f. Musik u. T. München	10	3	8	-	-	8	-	-	0,5	3,5	-	-	
...	
insgesamt	21	5	13	-	-	12	1	-	0,5	3,5	3,5	3,6	
in % kumuliert							92,3	100,0	100,0				

Solistenprüfung	Studie- rende	Studien- anf.	Absolven- ten insg.	davon im ...			Fachsemester			Quartils- abstand	Median 2009	Median 2008	Median 2007
				≤ 2.	3.	4.	5.	≥ 6.					
H f. Musik u. Th. Leipzig	15	7	5	-	-	1	1	3	2,5	5,5	4,5	5,5	
...	
insgesamt	44	18	16	2	1	7	2	4	1,9	3,7	3,7	3,5	
in % kumuliert						12,5	18,8	62,5	75,0	100,0			

Sonstiger künstleri- scher Abschluss	Studie- rende	Studien- anf.	Absolven- ten insg.	davon im ...			Fachsemester			Quartils- abstand	Median 2009	Median 2008	Median 2007
				≤ 8.	9.	10.	11.	≥ 12.					
HfMDK Frankfurt a.M.	8	-	4	1	1	1	-	1	4,0	10,0	8,0	6,0	
HfM Weimar	10	10	7	-	-	-	-	-	2,0	1,9	1,6	1,5	
...	
insgesamt	45	27	13	10	1	1	-	1	5,1	3,5	1,8	2,0	
in % kumuliert						76,9	84,6	92,3	92,3	100,0			

V.3 Instrumentalmusik

Bühnen-/ Konzert-/ Opernreifepfung	Studie- rende	Studien- anf.	Absolven- ten insg.	davon im ...			Fachsemester			Quartils- abstand	Median 2009	Median 2008	Median 2007
				≤ 2.	3.	4.	5.	≥ 6.					
MH Stuttgart	23	10	14	-	-	13	1	-	0,5	3,5	3,5	3,5	
H f. Musik u. T. München	33	14	8	-	-	8	-	-	0,5	3,5	3,5	4,3	
UdK Berlin	98	40	22	-	-	6	9	7	1,8	4,6	4,5	3,5	
HfM Berlin	19	4	10	-	-	9	1	-	0,6	3,6	3,5	6,2	
HfMT Hamburg	43	15	11	-	-	3	5	3	1,2	4,5	6,5	4,4	
HfM Detmold	22	9	13	-	3	6	2	2	1,3	3,6	3,8	4,1	
RSH Düsseldorf	29	14	4	-	-	3	-	1	0,7	3,7	4,7	3,8	
Folkwang-H Essen	45	14	12	-	-	6	3	3	1,5	4,0	4,3	4,8	
H für Musik Köln	51	-	24	-	1	20	1	2	0,6	3,6	3,7	3,5	
HfM Saarbrücken	65	17	25	-	1	3	12	9	1,5	4,7	4,7	6,0	
H für Musik Dresden	17	12	6	-	-	6	-	-	0,5	3,5	3,6	3,5	
HfM Weimar	14	7	6	-	-	6	-	-	0,5	3,5	3,5	-	
...	
insgesamt	461	156	157	-	6	90	34	27	1,3	3,8	3,9	4,1	
in % kumuliert						3,8	61,1	82,8	100,0				

Diplom (KH)	Studie- rende	Studien- anf.	Absolven- ten insg.	davon im ...			Fachsemester			Quartils- abstand	Median 2009	Median 2008	Median 2007
				≤ 8.	9.	10.	11.	≥ 12.					
Staatl. HfM Freiburg	165	14	63	2	3	40	17	1	0,9	9,7	9,5	9,7	
Staatl. HfM Karlsruhe	61	-	33	1	-	26	6	-	0,6	9,6	9,6	9,5	
MuHo Mannheim	55	28	23	23	-	-	-	-	0,5	3,5	3,5	3,3	
MH Stuttgart	153	2	70	15	2	36	14	3	1,0	9,5	9,4	9,5	
MH Trossingen	135	1	38	-	1	13	14	10	1,4	10,4	10,1	10,3	
H f. Musik u. T. München	63	12	11	11	-	-	-	-	0,5	7,5	7,5	7,5	
HfM Nürnberg-Augsburg	211	32	68	65	1	2	-	-	0,5	7,5	7,5	7,5	
HfM Würzburg	38	4	13	7	5	1	-	-	1,2	7,9	8,8	8,1	
UdK Berlin	263	53	57	26	13	13	2	3	1,8	8,2	8,3	8,1	
HfM Berlin	261	36	61	37	12	10	2	-	1,4	7,8	7,7	7,7	
H für Künste Bremen	239	66	38	16	-	8	2	12	6,6	9,4	9,1	5,0	
HfMT Hamburg	90	1	38	-	-	12	17	9	1,2	10,4	10,2	10,2	
HfMDK Frankfurt a.M.	232	41	35	5	2	7	6	15	2,6	10,6	10,2	9,8	
HMT Rostock	152	31	22	7	5	8	2	-	3,8	8,8	9,0	9,1	
HMTM Hannover	430	104	113	34	42	16	11	10	4,2	8,5	8,7	8,8	
HfM Detmold	155	1	46	5	22	13	2	4	1,3	8,8	9,0	9,2	
RSH Düsseldorf	269	-	79	17	38	20	2	2	1,1	8,6	8,9	9,0	
Folkwang-H Essen	212	38	31	1	7	9	7	7	1,9	9,8	-	9,2	
H für Musik Köln	406	65	148	35	54	33	16	10	1,6	8,7	9,0	8,9	
H für Musik Dresden	19	3	5	-	-	3	2	-	1,0	9,8	9,7	9,6	
H f. Musik u. T. Leipzig	52	9	7	2	1	2	2	-	2,4	9,3	9,8	8,8	

noch: Diplom (KH)	Studie- rende	Studien- anf.	Absolven- ten insg.	davon im ...					Fachsemester	Quartils- abstand	Median 2009	Median 2008	Median 2007
				≤ 8.	9.	10.	11.	≥ 12.					
MH Lübeck	104	-	32	1	12	11	6	2	1,4	9,3	9,1	9,5	
HfM Weimar	73	23	16	8	8	-	-	-	2,5	8,0	7,7	7,9	
...	
insgesamt	3.893	567	1.050	319	230	283	130	88	2,2	8,9	9,0	9,1	
in % kumuliert				30,4	52,3	79,2	91,6	100,0					

Kunstpädagogische Prüfung	Studie- rende	Studien- anf.	Absolven- ten insg.	davon im ...					Fachsemester	Quartils- abstand	Median 2009	Median 2008	Median 2007
				≤ 6.	7.	8.	9.	≥ 10.					
Staatl. HfM Freiburg	12	-	15	-	1	6	5	3	1,4	8,1	8,6	8,2	
Staatl. HfM Karlsruhe	12	-	8	-	-	7	1	-	0,6	7,6	7,6	7,6	
MuHo Mannheim	36	5	19	1	-	11	5	2	1,1	7,8	7,9	7,9	
MH Stuttgart	29	-	27	-	1	7	3	16	2,3	9,3	8,1	9,2	
MH Trossingen	91	26	16	-	2	7	3	4	1,7	7,9	7,9	8,0	
H f. Musik u. T. München	35	1	17	6	-	11	-	-	4,0	7,2	7,5	7,5	
HfM Weimar	18	-	8	-	-	3	3	2	1,3	8,3	9,5	9,0	
...	
insgesamt	279	40	115	10	5	52	20	28	1,7	7,8	8,0	8,1	
in % kumuliert				8,7	13,0	58,3	75,7	100,0					

Lehramt Grund- und Hauptschulen	Studie- rende	Studien- anf.	Absolven- ten insg.	davon im ...					Fachsemester	Quartils- abstand	Median 2009	Median 2008	Median 2007
				≤ 6.	7.	8.	9.	≥ 10.					
HfMT Hamburg	30	-	7	-	-	-	1	6	0,6	10,4	8,5	-	
...	
insgesamt	53	6	7	-	-	-	1	6	0,6	10,4	9,3	-	
in % kumuliert				-	-	-	14,3	100,0					

Lehramt Oberstufe/ S II, allgemein- bildende Schulen	Studie- rende	Studien- anf.	Absolven- ten insg.	davon im ...					Fachsemester	Quartils- abstand	Median 2009	Median 2008	Median 2007
				≤ 8.	9.	10.	11.	≥ 12.					
HfMT Hamburg	56	1	8	-	-	3	4	1	1,1	10,3	11,3	-	
in % kumuliert				-	-	37,5	87,5	100,0					

Master an KH (Abs. vorausg.)	Studie- rende	Studien- anf.	Absolven- ten insg.	davon im ...					Fachsemester	Quartils- abstand	Median 2009	Median 2008	Median 2007
				≤ 2.	3.	4.	5.	≥ 6.					
Staatl. HfM Karlsruhe	103	59	43	-	-	40	3	-	0,5	3,5	3,5	3,5	
HfMT Hamburg	42	28	9	-	-	9	-	-	0,5	3,5	3,4	-	
...	
insgesamt	300	211	58	1	2	52	3	-	0,6	3,5	3,5	3,5	
in % kumuliert				1,7	5,2	94,8	100,0	100,0					

Meisterschüler	Studie- rende	Studien- anf.	Absolven- ten insg.	davon im ...					Fachsemester	Quartils- abstand	Median 2009	Median 2008	Median 2007
				≤ 2.	3.	4.	5.	≥ 6.					
H f. Musik u. T. München	29	7	22	-	-	21	-	1	0,5	3,5	3,5	3,5	
HfM Nürnberg-Augsburg	41	18	19	-	2	17	-	-	0,6	3,4	3,5	3,5	
HfM Würzburg	12	4	5	-	-	2	2	1	1,3	4,3	3,8	3,9	
...	
insgesamt	89	32	47	-	2	41	2	2	0,6	3,5	3,5	3,5	
in % kumuliert				-	4,3	91,5	95,7	100,0					

Privatmusiklehrer- prüfung	Studie- rende	Studien- anf.	Absolven- ten insg.	davon im ...					Fachsemester	Quartils- abstand	Median 2009	Median 2008	Median 2007
				≤ 8.	9.	10.	11.	≥ 12.					
HfM Würzburg	31	3	4	3	-	1	-	-	0,7	7,7	8,4	8,6	
MH Lübeck	30	-	11	-	6	1	1	3	2,8	8,9	11,5	9,0	
...	
insgesamt	82	3	17	3	8	2	1	3	1,7	8,7	8,9	8,8	
in % kumuliert				17,6	64,7	76,5	82,4	100,0					

Solistenprüfung	Studie- rende	Studien- anf.	Absolven- ten insg.	davon im ...					Fachsemester	Quartils- abstand	Median 2009	Median 2008	Median 2007
				1.	2.	3.	4.	≥ 5.					
Staatl. HfM Karlsruhe	23	9	9	-	-	1	8	-	0,6	3,4	3,5	3,5	
MuHo Mannheim	25	6	10	-	-	-	2	8	1,1	7,3	3,9	3,7	
MH Trossingen	32	17	9	-	1	-	3	5	1,8	4,3	3,8	3,5	
HfM Würzburg	27	17	11	-	-	1	8	2	0,7	3,6	3,6	3,6	
HfMDK Frankfurt a.M.	28	12	6	-	-	1	3	2	2,1	3,7	4,2	3,7	
HfMT Rostock	36	12	9	-	1	-	4	4	9,1	3,9	4,1	4,3	
H f. Musik u. T. Leipzig	28	10	10	-	-	-	4	6	1,5	4,3	4,0	3,8	
...	
insgesamt	243	105	70	-	2	4	35	29	2,2	3,8	3,8	3,7	
in % kumuliert				-	2,9	8,6	58,6	100,0					

Sonstiger künstlerischer Abschluss	Studierende	Studienanf.	Absolventen insg.	davon im ...					Fachsemester	Quartilsabstand	Median 2009	Median 2008	Median 2007
				≤ 5.	6.	7.	8.	≥ 9.					
Staatl. HfM Karlsruhe	13	8	6	6	-	-	-	-	0,5	3,5	3,4	3,5	
HfM Nürnberg-Augsburg	37	24	6	6	-	-	-	-	2,1	3,3	3,3	3,4	
HfM Berlin	31	24	10	10	-	-	-	-	0,5	1,5	1,4	1,5	
H für Künste Bremen	-	-	4	4	-	-	-	-	0,7	3,7	3,5	3,8	
HfMDK Frankfurt a.M.	97	19	18	-	-	1	2	15	4,3	10,0	9,3	9,3	
MH Lübeck	57	28	17	16	1	-	-	-	0,8	3,7	4,5	4,3	
HfM Weimar	16	15	16	16	-	-	-	-	0,5	1,5	1,6	1,6	
insgesamt	251	118	77	58	1	1	2	15	3,2	3,4	3,9	3,4	
in % kumuliert				75,3	76,6	77,9	80,5	100,0					

V.4 Jazz und Populärmusik

Bachelor an Kunsthochschulen	Studierende	Studienanf.	Absolventen insg.	davon im ...					Fachsemester	Quartilsabstand	Median 2009	Median 2008	Median 2007
				≤ 5.	6.	7.	8.	≥ 9.					
UdK Berlin	66	24	10	-	-	-	4	6	1,3	8,3	8,8	-	
...	
insgesamt	145	68	10	-	-	-	4	6	1,3	8,3	8,8	-	
in % kumuliert				-	-	-	40,0	100,0					

Bachelor an Universitäten	Studierende	Studienanf.	Absolventen insg.	davon im ...					Fachsemester	Quartilsabstand	Median 2009	Median 2008	Median 2007
				≤ 5.	6.	7.	8.	≥ 9.					
U Paderborn	117	36	28	-	16	2	5	5	2,2	5,9	5,7	6,3	
...	
insgesamt	163	46	29	-	16	2	5	6	2,3	5,9	8,8	6,3	
in % kumuliert				-	55,2	62,1	79,3	100,0					

Diplom (KH)	Studierende	Studienanf.	Absolventen insg.	davon im ...					Fachsemester	Quartilsabstand	Median 2009	Median 2008	Median 2007
				≤ 8.	9.	10.	11.	≥ 12.					
MuHo Mannheim	14	-	12	10	2	-	-	-	0,6	7,6	7,4	8,5	
MH Stuttgart	23	-	12	1	2	9	-	-	0,7	9,3	9,5	9,4	
H f. Musik u. T. München	50	10	10	9	1	-	-	-	0,6	7,6	-	-	
HfM Würzburg	30	6	9	7	1	1	-	-	0,9	7,5	7,5	7,9	
HfM Berlin	7	-	9	6	3	-	-	-	0,9	7,8	8,1	7,6	
Folkwang-H Essen	62	13	8	1	4	2	1	-	1,3	8,8	8,7	9,0	
H für Musik Köln	70	2	12	-	3	8	-	1	0,8	9,4	9,2	9,3	
H für Musik Dresden	46	10	7	2	1	1	1	2	3,4	9,5	8,6	8,3	
H f. Musik u. T. Leipzig	72	14	13	1	-	1	4	7	2,6	11,3	11,7	12,0	
HfM Weimar	48	10	7	5	1	1	-	-	0,9	7,7	8,5	-	
...	
insgesamt	468	81	102	45	18	23	6	10	2,1	8,3	8,5	8,8	
in % kumuliert				44,1	61,8	84,3	90,2	100,0					

Kunstpädagogische Prüfung	Studierende	Studienanf.	Absolventen insg.	davon im ...					Fachsemester	Quartilsabstand	Median 2009	Median 2008	Median 2007
				≤ 6.	7.	8.	9.	≥ 10.					
H f. Musik u. T. München	22	-	14	1	-	12	1	-	0,6	7,5	-	-	
...	
insgesamt	48	5	17	1	-	12	1	3	0,7	7,6	8,0	-	
in % kumuliert				5,9	5,9	76,5	82,4	100,0					

Master an U (Abs. vorausg.)	Studierende	Studienanf.	Absolventen insg.	davon im ...					Fachsemester	Quartilsabstand	Median 2009	Median 2008	Median 2007
				≤ 2.	3.	4.	5.	≥ 6.					
U Paderborn	28	11	7	-	-	1	2	4	2,0	5,5	4,3	-	
in % kumuliert				-	-	14,3	42,9	100,0					

V.5 Kirchenmusik

Diplom (KH)	Studierende	Studienanf.	Absolventen insg.	davon im ...					Fachsemester	Quartilsabstand	Median 2009	Median 2008	Median 2007
				≤ 8.	9.	10.	11.	≥ 12.					
HfKM Regensburg	26	-	7	-	7	-	-	-	0,5	8,5	8,4	8,6	
RSH Düsseldorf	20	-	8	5	3	-	-	-	3,8	7,5	7,5	6,3	
H für Musik Köln	17	-	5	4	1	-	-	-	0,6	7,6	8,2	8,2	
...	
insgesamt	93	3	26	14	12	-	-	-	1,4	7,9	8,0	8,4	
in % kumuliert				53,8	100,0	100,0	100,0	100,0					

Diplom (U)	Studie- rende	Studien- anf.	Absolven- ten insg.	davon im ...					Fachsemester	Quartils- abstand	Median 2009	Median 2008	Median 2007
				≤ 8.	9.	10.	11.	≥ 12.					
U Mainz	-	1	4	2	-	1	1	-	5,0	8,0	9,5	4,5	
...	
insgesamt	12	4	5	2	-	1	1	1	3,5	9,5	9,8	5,0	
in % kumuliert				40,0	40,0	60,0	80,0	100,0					

Kirchenmusik- prüfung B	Studie- rende	Studien- anf.	Absolven- ten insg.	davon im ...					Fachsemester	Quartils- abstand	Median 2009	Median 2008	Median 2007
				≤ 8.	9.	10.	11.	≥ 12.					
MH Stuttgart	13	-	6	2	-	3	-	1	2,1	9,3	8,0	7,8	
HK Bayreuth	16	3	5	3	-	2	-	-	2,0	7,8	7,8	7,6	
HfMT Hamburg	4	-	4	4	-	-	-	-	1,7	7,3	7,8	7,5	
H für Kirchenm. Herford	25	2	13	6	3	2	2	-	2,3	8,2	8,3	8,5	
...	
insgesamt	183	26	47	22	7	11	4	3	2,1	8,2	7,9	7,7	
in % kumuliert				46,8	61,7	85,1	93,6	100,0					

Sonstiger künstle- rischer Abschluss	Studie- rende	Studien- anf.	Absolven- ten insg.	davon im ...					Fachsemester	Quartils- abstand	Median 2009	Median 2008	Median 2007
				≤ 6.	7.	8.	9.	≥ 10.					
Ev. H f. Kirchenm. Halle	5	1	4	4	-	-	-	-	1,5	4,0	4,0	3,5	
...	
insgesamt	6	1	4	4	-	-	-	-	1,5	4,0	4,0	4,0	
in % kumuliert				100,0	100,0	100,0	100,0	100,0					

V.6 Komposition

Diplom (KH)	Studie- rende	Studien- anf.	Absolven- ten insg.	davon im ...					Fachsemester	Quartils- abstand	Median 2009	Median 2008	Median 2007
				≤ 8.	9.	10.	11.	≥ 12.					
Staatl. HfM Freiburg	10	1	4	-	-	2	1	1	1,5	10,0	9,5	9,5	
RSH Düsseldorf	8	-	4	-	2	-	1	1	2,5	9,0	-	11,0	
HfM Saarbrücken	12	2	5	3	1	-	-	1	2,1	7,5	9,0	5,0	
HfM Weimar	10	1	4	-	-	-	3	1	0,7	10,7	9,5	10,5	
...	
insgesamt	208	31	45	7	5	16	12	5	1,6	9,7	9,0	9,1	
in % kumuliert				15,6	26,7	62,2	88,9	100,0					

Meisterschüler	Studie- rende	Studien- anf.	Absolven- ten insg.	davon im ...					Fachsemester	Quartils- abstand	Median 2009	Median 2008	Median 2007
				≤ 2.	3.	4.	5.	≥ 6.					
UdK Berlin	8	5	4	-	-	4	-	-	0,5	3,5	3,7	5,0	
...	
insgesamt	16	5	10	-	-	9	1	-	0,6	3,6	3,6	3,8	
in % kumuliert				-	-	90,0	100,0	100,0					

Solistenprüfung	Studie- rende	Studien- anf.	Absolven- ten insg.	davon im ...					Fachsemester	Quartils- abstand	Median 2009	Median 2008	Median 2007
				≤ 2.	3.	4.	5.	≥ 6.					
Staatl. HfM Karlsruhe	8	6	4	-	-	4	-	-	0,5	3,5	3,5	-	
...	
insgesamt	14	6	6	-	-	5	1	-	0,6	3,6	3,8	3,5	
in % kumuliert				-	-	83,3	100,0	100,0					

V.7 Musikerziehung

Bachelor an U (Zwei-Fach-BA)	Studie- rende	Studien- anf.	Absolven- ten insg.	davon im ...					Fachsemester	Quartils- abstand	Median 2009	Median 2008	Median 2007
				≤ 5.	6.	7.	8.	≥ 9.					
TU Braunschweig	41	16	9	1	7	-	1	-	0,6	5,5	6,5	5,5	
U Hildesheim	12	1	10	2	6	2	-	-	0,8	5,5	5,5	-	
HMTM Hannover	136	43	40	-	-	-	37	3	0,5	7,5	-	-	
...	
insgesamt	288	109	62	3	15	3	38	3	1,8	7,3	5,6	6,5 *	
in % kumuliert				4,8	29,0	33,9	95,2	100,0					

* Median Bachelor an U einschl. Zwei-Fach-BA

Diplom (KH)	Studie- rende	Studien- anf.	Absolven- ten insg.	davon im ...					Fachsemester	Quartils- abstand	Median 2009	Median 2008	Median 2007
				≤ 8.	9.	10.	11.	≥ 12.					
HfM Nürnberg-Augsburg	39	7	11	10	1	-	-	-	0,6	7,5	7,5	3,9	
UdK Berlin	127	15	22	2	7	4	5	4	2,2	9,5	9,7	8,3	
H für Künste Bremen	90	16	22	6	3	9	2	2	4,3	9,2	10,5	9,4	
HMTM Hannover	196	31	41	28	4	6	1	2	2,9	7,4	7,5	8,1	
HfM Detmold	52	-	26	7	11	4	3	1	1,4	8,5	8,4	8,4	
Folkwang-H Essen	97	23	11	4	1	2	4	-	2,7	9,3	9,6	8,5	
H für Musik Köln	160	2	64	23	24	6	7	4	1,6	8,4	7,9	8,4	
H für Musik Dresden	97	11	33	16	2	4	3	8	5,2	8,3	9,3	9,6	
...	
insgesamt	931	107	231	97	53	35	25	21	2,4	8,3	8,2	8,3	
in % kumuliert				42,0	64,9	80,1	90,9	100,0					

Diplom (U) Lehrer	Studie- rende	Studien- anf.	Absolven- ten insg.	davon im ...					Fachsemester	Quartils- abstand	Median 2009	Median 2008	Median 2007
				≤ 8.	9.	10.	11.	≥ 12.					
U Mainz	44	-	12	4	3	2	1	2	2,3	8,7	9,8	9,5	
in % kumuliert				33,3	58,3	75,0	83,3	100,0					

Kunstpädagogische Prüfung	Studie- rende	Studien- anf.	Absolven- ten insg.	davon im ...					Fachsemester	Quartils- abstand	Median 2009	Median 2008	Median 2007
				≤ 5.	6.	7.	8.	≥ 9.					
H f. Musik u. T. München	10	1	4	-	-	-	4	-	0,5	7,5	-	1,5	
H f. Musik u. T. Leipzig	20	8	26	2	1	2	-	21	2,6	10,4	10,0	10,0	
HfM Weimar	5	3	7	7	-	-	-	-	0,8	3,3	3,4	3,5	
...	
insgesamt	36	13	37	9	1	2	4	21	5,9	9,4	8,8	5,5	
in % kumuliert				24,3	27,0	32,4	43,2	100,0					

Lehramt Bachelor (soweit keine Diffe- renzierung mögl.)	Studie- rende	Studien- anf.	Absolven- ten insg.	davon im ...					Fachsemester	Quartils- abstand	Median 2009	Median 2008	Median 2007
				≤ 5.	6.	7.	8.	≥ 9.					
UdK Berlin	153	44	21	-	20	-	1	-	0,5	5,5	5,5	5,5	
U Dortmund	87	28	11	-	9	1	1	-	0,6	5,6	5,5	-	
...	
insgesamt	387	149	32	-	29	1	2	-	0,6	5,6	5,5	5,5	
in % kumuliert					90,6	93,8	100,0	100,0					

Lehramt Bachelor Grundschulen/S I	Studie- rende	Studien- anf.	Absolven- ten insg.	davon im ...					Fachsemester	Quartils- abstand	Median 2009	Median 2008	Median 2007
				≤ 5.	6.	7.	8.	≥ 9.					
U Potsdam	18	6	6	1	3	2	-	-	1,1	5,7	-	-	
U Münster	28	8	7	-	1	4	2	-	0,9	6,6	5,5	-	
...	
insgesamt	71	25	15	1	4	8	2	-	4,1	9,3	5,5	-	
in % kumuliert				6,7	33,3	86,7	100,0	100,0					

Lehramt Bachelor Gymnasien	Studie- rende	Studien- anf.	Absolven- ten insg.	davon im ...					Fachsemester	Quartils- abstand	Median 2009	Median 2008	Median 2007
				≤ 5.	6.	7.	8.	≥ 9.					
U Potsdam	92	30	19	2	7	4	4	2	1,9	6,1	5,8	-	
HfM Weimar	49	21	13	-	10	1	1	1	0,6	5,7	5,7	-	
insgesamt	141	51	32	2	17	5	5	3	1,6	5,8	10,2	-	
in % kumuliert				6,3	59,4	75,0	90,6	100,0					

Lehramt Bachelor S I/Primarstufe	Studie- rende	Studien- anf.	Absolven- ten insg.	davon im ...					Fachsemester	Quartils- abstand	Median 2009	Median 2008	Median 2007
				≤ 5.	6.	7.	8.	≥ 9.					
U Potsdam	34	12	4	-	-	3	1	-	0,7	6,7	10,0	-	
in % kumuliert						75,0	100,0	100,0					

Lehramt Grund- und Hauptschulen	Studie- rende	Studien- anf.	Absolven- ten insg.	davon im ...					Fachsemester	Quartils- abstand	Median 2009	Median 2008	Median 2007
				≤ 6.	7.	8.	9.	≥ 10.					
PH Freiburg i.Br.	78	18	23	-	3	10	5	5	1,6	7,9	7,4	7,2	
PH Heidelberg	81	14	17	2	3	6	3	3	1,8	7,6	7,5	6,6	
PH Karlsruhe	48	10	11	2	1	5	3	-	1,3	7,5	6,3	6,0	
PH Ludwigsburg	70	15	13	2	3	5	1	2	1,5	7,3	6,5	7,1	
PH Schwäbisch Gmünd	47	9	14	5	6	2	-	1	1,7	6,3	6,8	6,6	
PH Weingarten	49	9	17	7	5	5	-	-	1,7	6,3	5,8	7,5	
UdK Berlin	24	-	9	-	1	2	1	5	3,3	10,2	7,6	9,3	
...	
insgesamt	399	76	107*	18	22	35	13	18	2,0	7,4	7,8	7,2	
in % kumuliert				17,0	37,7	70,8	83,0	100,0					

* darunter Fälle ohne Angabe des Fachsemesters

Lehramt Grund- schulen	Studie- rende	Studien- anf.	Absolven- ten insg.	davon im ...					Fachsemester	Quartils- abstand	Median 2009	Median 2008	Median 2007
				≤ 6.	7.	8.	9.	≥ 10.					
U Frankfurt a.M.	8	-	6	-	3	-	1	2	4,0	7,0	7,5	8,0	
U Gießen	10	-	7	1	4	1	1	-	1,1	6,6	7,7	7,5	
U Kassel	14	-	5	-	2	-	-	3	5,8	11,5	9,5	6,5	
U Paderborn	4	1	6	2	2	1	-	1	3,0	6,5	-	7,0	
U Siegen	15	5	4	2	-	-	1	1	4,0	6,0	3,5	-	
...	
insgesamt	226	38	36	6	11	5	4	10	3,2	7,2	7,8	7,9	
in % kumuliert				16,7	47,2	61,1	72,2	100,0					

Lehramt Grund- schulen/S I	Studie- rende	Studien- anf.	Absolven- ten insg.	davon im ...					Fachsemester	Quartils- abstand	Median 2009	Median 2008	Median 2007
				≤ 6.	7.	8.	9.	≥ 10.					
U Lüneburg	23	-	9	-	-	2	4	3	1,7	8,6	8,8	9,0	
U Osnabrück	13	-	8	-	-	1	3	4	1,7	9,0	9,8	8,8	
...	
insgesamt	59	-	22	-	-	3	7	12	4,1	9,3	9,1	8,7	
in % kumuliert						13,6	45,5	100,0					

Lehramt Gymnasien	Studie- rende	Studien- anf.	Absolven- ten insg.	davon im ...						Fachsemester	Quartils- abstand	Median 2009	Median 2008	Median 2007
				≤ 8.	9.	10.	11.	≥ 12.						
MH Stuttgart	139	26	9	-	1	2	1	5	2,1	11,1	10,5	10,5		
U Regensburg	34	1	6	5	-	1	-	-	0,8	7,5	7,5	7,5		
H f. Musik u. T. München	172	29	31	7	2	19	2	1	1,4	9,3	9,2	9,2		
HfM Würzburg	81	14	13	3	1	8	-	1	1,5	9,3	9,6	9,2		
UdK Berlin	50	-	12	1	-	2	-	9	4,5	12,0	11,0	12,0		
U Potsdam	55	-	11	-	5	-	2	4	3,1	10,3	11,0	14,5		
U Frankfurt a.M.	1	-	12	-	1	1	5	5	2,8	10,8	-	-		
U Kassel	96	12	14	3	4	2	3	2	2,4	9,0	11,2	11,0		
HfMDK Frankfurt a.M.	108	29	26	2	9	5	5	5	2,2	9,4	9,5	9,7		
U Oldenburg	24	-	14	-	-	-	1	13	1,4	11,8	12,4	10,6		
U Osnabrück	3	-	8	-	-	1	5	2	0,8	10,6	9,8	10,3		
HMTM Hannover	1	-	44	1	-	-	4	39	3,1	13,0	12,6	12,9		
U Dortmund	64	-	6	4	2	-	-	-	2,8	6,5	-	-		
U Siegen	65	16	5	4	-	-	1	-	1,3	6,8	-	-		
HfM Detmold	105	22	7	-	-	-	3	4	2,7	11,5	11,5	11,0		
U Mainz	122	-	22	5	9	4	1	3	1,6	8,7	8,1	7,9		
U Saarbrücken	22	1	6	-	-	-	1	5	3,0	13,0	14,0	15,2		
H f. Musik u. T. Leipzig	49	-	20	1	1	1	4	13	2,3	11,8	12,2	12,2		
U Halle	62	-	14	-	1	2	3	8	3,0	11,5	11,5	11,7		
U Magdeburg	27	-	11	-	1	-	3	7	4,7	11,8	12,5	14,0		
MH Lübeck	66	5	11	4	1	2	-	4	7,2	9,3	6,0	-		
HfM Weimar	40	9	8	1	3	2	1	1	1,7	9,0	8,9	9,4		
...		
insgesamt	2.332	333	318	42	41	52	47	136	3,5	10,5	10,2	9,9		
in % kumuliert				13,2	26,1	42,5	57,2	100,0						

Lehramt Haupt- u. Realschulen/Unter- u. Mittelstufe Gymn.	Studie- rende	Studien- anf.	Absolven- ten insg.	davon im ...					Fachsemester	Quartils- abstand	Median 2009	Median 2008	Median 2007
				≤ 6.	7.	8.	9.	≥ 10.					
U Paderborn	29	3	6	-	-	1	1	4	3,0	9,5	10,0	-	
...	
insgesamt	267	53	21	1	4	3	3	10	2,9	8,8	8,5	9,8	
in % kumuliert				4,8	23,8	38,1	52,4	100,0					

LA Master Grund- und Hauptschulen	Studie- rende	Studien- anf.	Absolven- ten insg.	davon im ...					Fachsemester	Quartils- abstand	Median 2009	Median 2008	Median 2007
				≤ 2.	3.	4.	5.	≥ 6.					
TU Braunschweig	6	6	4	4	-	-	-	-	0,5	1,5	-	-	
U Hildesheim	10	1	9	1	7	1	-	-	0,6	2,5	1,5	-	
...	
insgesamt	23	14	14	6	7	1	-	-	1,1	2,1	1,5	-	
in % kumuliert				42,9	92,9	100,0	100,0	100,0					

Lehramt Master Gymnasien	Studie- rende	Studien- anf.	Absolven- ten insg.	davon im ...					Fachsemester	Quartils- abstand	Median 2009	Median 2008	Median 2007
				≤ 2.	3.	4.	5.	≥ 6.					
HfM Weimar	16	11	6	-	1	5	-	-	0,6	3,4	-	-	
...	
insgesamt	149	124	12	1	3	8	-	-	1,0	3,3	-	-	
in % kumuliert				8,3	33,3	100,0	100,0	100,0					

Lehramt Master S I/Primarstufe	Studie- rende	Studien- anf.	Absolven- ten insg.	davon im ...					Fachsemester	Quartils- abstand	Median 2009	Median 2008	Median 2007
				≤ 2.	3.	4.	5.	≥ 6.					
UdK Berlin	18	12	7	2	3	2	-	-	1,3	2,5	-	-	
...	
insgesamt	20	18	7	2	3	2	-	-	1,3	2,5	-	-	
in % kumuliert				28,6	71,4	100,0	100,0	100,0					

Lehramt Mittel- stufe/S I	Studie- rende	Studien- anf.	Absolven- ten insg.	davon im ...					Fachsemester	Quartils- abstand	Median 2009	Median 2008	Median 2007
				≤ 6.	7.	8.	9.	≥ 10.					
U Köln	7	2	7	-	2	2	-	3	3,4	7,8	6,8	8,3	
U Leipzig	20	-	8	-	-	3	1	4	2,0	9,0	11,4	10,5	
...	
insgesamt	51	2	20	-	2	6	1	11	2,5	9,2	11,1	10,2	
in % kumuliert				-	10,0	40,0	45,0	100,0					

Lehramt Oberstufe/ S II, allgemein- bildende Schulen	Studie- rende	Studien- anf.	Absolven- ten insg.	davon im ...					Fachsemester	Quartils- abstand	Median 2009	Median 2008	Median 2007
				≤ 8.	9.	10.	11.	≥ 12.					
U Bremen	31	-	10	1	3	2	2	2	2,3	9,5	10,0	10,6	
U Köln	-	-	20	8	3	5	1	3	2,8	8,7	-	6,8	
...	
insgesamt	103	1	43	10	8	7	6	12	3,5	9,5	10,1	10,5	
in % kumuliert				23,3	41,9	58,1	72,1	100,0					

Lehramt Real- schulen	Studie- rende	Studien- anf.	Absolven- ten insg.	davon im ...					Fachsemester	Quartils- abstand	Median 2009	Median 2008	Median 2007
				≤ 6.	7.	8.	9.	≥ 10.					
PH Freiburg i.Br.	60	13	8	-	-	2	5	1	0,8	8,4	8,6	8,1	
PH Heidelberg	36	9	12	1	-	3	3	5	1,8	8,7	8,3	7,0	
PH Karlsruhe	35	6	10	-	1	4	3	2	1,5	8,0	7,8	6,3	
PH Ludwigsburg	48	11	12	3	3	3	3	-	2,0	7,0	8,2	9,5	
PH Schwäbisch Gmünd	44	11	9	-	2	6	1	-	0,8	7,4	6,9	6,1	
PH Weingarten	43	13	12	-	2	7	1	2	0,9	7,6	7,7	7,5	
U Augsburg	20	1	5	2	-	-	2	1	4,3	8,3	9,5	8,0	
UdK Berlin	21	-	6	-	-	1	1	4	3,0	10,0	13,2	10,8	
U Koblenz-Landau	22	-	12	-	3	-	2	7	3,5	9,3	8,5	8,5	
U Flensburg	6	-	5	-	-	-	-	5	0,5	9,5	9,3	6,0	
...	
insgesamt	473	98	104	6	13	29	22	34	2,1	8,2	8,3	7,8	
in % kumuliert				5,8	18,3	46,2	67,3	100,0					

Lehramt Sonder-/ Förderschulen	Studie- rende	Studien- anf.	Absolven- ten insg.	davon im ...					Fachsemester	Quartils- abstand	Median 2009	Median 2008	Median 2007
				≤ 6.	7.	8.	9.	≥ 10.					
PH Heidelberg	51	9	6	-	1	1	-	4	2,3	9,3	9,5	10,0	
PH Ludwigsburg	43	8	11	2	-	3	2	4	2,2	8,3	8,3	9,5	
U Dortmund	9	-	4	3	1	-	-	-	2,0	4,5	5,8	10,5	
U Köln	-	-	6	1	2	-	2	1	2,5	7,0	9,5	-	
...	
insgesamt	121	17	30*	6	4	4	4	10	3,1	8,0	8,6	10,1	
in % kumuliert				21,4	35,7	50,0	64,3	100,0					

* darunter Fälle ohne Angabe des Fachsemesters

Magister	Studie- rende	Studien- anf.	Absolven- ten insg.	davon im ...					Fachsemester	Quartils- abstand	Median 2009	Median 2008	Median 2007
				≤ 9.	10.	11.	12.	≥ 13.					
U Augsburg	3	-	5	1	3	-	-	1	0,8	9,5	10,5	10,0	
LMU München	99	22	10	8	-	1	1	-	2,6	8,0	7,5	9,8	
U Lüneburg	69	-	8	1	2	-	2	3	3,5	11,5	11,0	11,0	
U Magdeburg	18	-	4	-	-	1	-	3	3,0	13,0	17,5	16,0	
...	
insgesamt	277	25	33	13	5	2	4	9	4,2	9,7	9,2	10,1	
in % kumuliert				39,4	54,5	60,6	72,7	100,0					

Master an KH (Abs. vorausg.)	Studie- rende	Studien- anf.	Absolven- ten insg.	davon im ...					Fachsemester	Quartils- abstand	Median 2009	Median 2008	Median 2007
				≤ 2.	3.	4.	5.	≥ 6.					
HfM Detmold	58	29	25	9	-	-	16	-	3,9	4,2	-	-	
...	
insgesamt	85	45	25	9	-	-	16	-	3,9	4,2	5,5	-	
in % kumuliert				36,0	36,0	36,0	100,0	100,0					

Privatmusiklehrer- prüfung	Studie- rende	Studien- anf.	Absolven- ten insg.	davon im ...				Fachsemester	Quartils- abstand	Median 2009	Median 2008	Median 2007
				≤ 8.	9.	10.	11.					
HfM Würzburg	24	5	7	7	-	-	-	-	3,7	7,1	7,5	8,0
HfM Saarbrücken	44	2	16	7	3	2	2	2	4,0	8,3	8,5	7,5
...
insgesamt	98	9	25	15	3	2	2	3	3,6	7,6	7,6	8,1
in % kumuliert				60,0	72,0	80,0	88,0	100,0				

Staatl. Prüfung für künstlerische Abschlüsse	Studie- rende	Studien- anf.	Absolven- ten insg.	davon im ...				Fachsemester	Quartils- abstand	Median 2009	Median 2008	Median 2007
				≤ 8.	9.	10.	11.					
HfM Saarbrücken	-	-	8	-	-	5	3	-	0,9	9,8	9,3	9,0
in % kumuliert						62,5	100,0	100,0				

V.8 Musikwissenschaft/-geschichte

Bachelor an U (Zwei-Fach-BA)	Studie- rende	Studien- anf.	Absolven- ten insg.	davon im ...				Fachsemester	Quartils- abstand	Median 2009	Median 2008	Median 2007
				≤ 5.	6.	7.	8.					
HU Berlin	175	76	8	2	6	-	-	-	0,7	5,3	4,0	-
U Oldenburg	148	39	39	6	27	3	3	-	0,7	5,5	5,4	5,3
U Osnabrück	82	31	21	1	16	2	2	-	0,7	5,6	5,3	5,3
...
insgesamt	749	378	78	10	53	5	6	4	0,7	5,5	5,4	5,4 *
in % kumuliert				12,8	80,8	87,2	94,9	100,0				

* Median Bachelor an U einschl. Zwei-Fach-BA

Bachelor an Universitäten	Studie- rende	Studien- anf.	Absolven- ten insg.	davon im ...				Fachsemester	Quartils- abstand	Median 2009	Median 2008	Median 2007
				≤ 5.	6.	7.	8.					
TU Dresden	47	11	9	-	9	-	-	-	0,5	5,5	5,5	-
U Leipzig	89	28	8	1	7	-	-	-	0,6	5,4	-	-
...
insgesamt	605	375	19	1	17	-	-	1	0,6	5,5	5,7	5,4 *
in % kumuliert				5,3	94,7	94,7	94,7	100,0				

* Median Bachelor an U einschl. Zwei-Fach-BA

Diplom (KH)	Studie- rende	Studien- anf.	Absolven- ten insg.	davon im ...				Fachsemester	Quartils- abstand	Median 2009	Median 2008	Median 2007
				≤ 8.	9.	10.	11.					
HfM Weimar	7	-	17	17	-	-	-	-	0,6	3,4	3,5	3,5
...
insgesamt	8	-	18	18	-	-	-	-	0,6	3,4	3,5	3,5
in % kumuliert				100,0	100,0	100,0	100,0	100,0				

Lehramt Grund- schulen	Studie- rende	Studien- anf.	Absolven- ten insg.	davon im ...				Fachsemester	Quartils- abstand	Median 2009	Median 2008	Median 2007
				≤ 6.	7.	8.	9.					
TU Dresden	-	-	7	1	6	-	-	-	0,6	6,4	7,5	7,5
in % kumuliert				14,3	100,0	100,0	100,0	100,0				

Lehramt Gymnasien	Studie- rende	Studien- anf.	Absolven- ten insg.	davon im ...				Fachsemester	Quartils- abstand	Median 2009	Median 2008	Median 2007
				≤ 8.	9.	10.	11.					
U Rostock	-	-	6	-	1	2	1	2	2,3	10,0	11,0	10,0
...
insgesamt	6	2	8	1	1	3	1	2	2,0	9,7	10,5	9,8
in % kumuliert				12,5	25,0	62,5	75,0	100,0				

Magister	Studie- rende	Studien- anf.	Absolven- ten insg.	davon im ...				Fachsemester	Quartils- abstand	Median 2009	Median 2008	Median 2007
				≤ 9.	10.	11.	12.					
U Freiburg	61	-	6	-	1	1	2	2	2,0	11,5	9,5	12,5
U Heidelberg	74	-	11	1	-	4	3	3	2,8	11,2	10,6	11,0
U Tübingen	43	-	5	-	-	-	3	2	3,3	11,8	11,8	10,5
U Augsburg	12	-	4	-	-	1	-	3	4,0	13,0	11,5	10,5
U Erlangen-Nürnberg	12	-	8	1	2	3	-	2	1,5	10,3	11,5	12,3
LMU München	109	50	9	2	1	2	-	4	3,6	10,8	9,5	12,3
U Würzburg	40	-	6	2	2	2	-	-	2,5	9,5	10,5	11,0
FU Berlin	74	-	13	-	-	-	2	11	4,8	13,8	12,0	10,5
TU Berlin	129	-	14	-	1	1	-	12	2,5	14,5	13,3	12,4
HU Berlin	200	-	28	3	4	3	3	15	4,5	12,2	13,5	12,0
U Hamburg	170	-	15	3	1	3	3	5	5,5	11,2	12,0	12,8

noch: Magister	Studie- rende	Studien- anf.	Absolven- ten insg.	davon im ...		Fachsemester			Quartils- abstand	Median 2009	Median 2008	Median 2007
				≤ 9.	10.	11.	12.	≥ 13.				
U Frankfurt a.M.	138	83	11	3	1	1	1	5	4,2	11,5	10,8	13,0
U Göttingen	22	-	4	1	-	-	-	3	5,0	12,5	10,0	-
U Oldenburg	9	-	4	2	-	2	-	-	2,5	9,0	11,0	10,0
U Bonn	120	-	16	4	3	3	2	4	3,0	10,3	9,4	9,5
U Köln	213	-	25	3	3	4	1	14	4,3	12,3	12,4	11,6
U Paderborn	36	-	6	2	-	-	1	3	4,8	12,0	12,0	13,5
U Mainz	177	-	10	1	1	3	2	3	2,1	11,0	13,0	15,5
TU Dresden	15	-	6	-	-	1	3	2	2,3	11,7	13,0	13,8
U Leipzig	83	-	13	-	3	1	3	6	2,7	11,8	11,5	9,5
HfM Weimar	80	-	18	1	3	4	5	5	2,1	11,2	12,5	12,3
...
insgesamt	2.191	191	254	31	29	44	39	111	3,5	11,6	11,7	12,0
in % kumuliert				12,2	23,6	40,9	56,3	100,0				

Master an KH (Abs. vorausg.)	Studie- rende	Studien- anf.	Absolven- ten insg.	davon im ...		Fachsemester			Quartils- abstand	Median 2009	Median 2008	Median 2007
				≤ 2.	3.	4.	5.	≥ 6.				
HfMT Hamburg	41	20	16	-	-	16	-	-	0,5	3,5	3,5	3,5
...
insgesamt	72	49	17	-	-	17	-	-	0,5	3,5	3,5	3,5
in % kumuliert				-	-	100,0	100,0	100,0				

V.9 Orchestermusik

Bühnen-/Konzert-/ Opernreifeprüfung	Studie- rende	Studien- anf.	Absolven- ten insg.	davon im ...		Fachsemester			Quartils- abstand	Median 2009	Median 2008	Median 2007
				≤ 2.	3.	4.	5.	≥ 6.				
H f. Musik u. T. München	34	22	12	-	-	12	-	-	0,5	3,5	-	-
HfM Saarbrücken	68	2	15	-	-	-	-	15	1,4	8,8	7,8	7,9
H für Musik Dresden	29	22	7	-	-	6	1	-	0,6	3,6	3,6	3,6
...
insgesamt	139	53	37	-	-	21	1	15	5,0	3,9	3,8	7,1
in % kumuliert				-	-	56,8	59,5	100,0				

Diplom (KH)	Studie- rende	Studien- anf.	Absolven- ten insg.	davon im ...		Fachsemester			Quartils- abstand	Median 2009	Median 2008	Median 2007
				≤ 8.	9.	10.	11.	≥ 12.				
MuHo Mannheim	128	18	36	1	2	25	8	-	0,7	9,6	9,7	9,8
H f. Musik u. T. München	110	27	25	25	-	-	-	-	0,5	7,5	-	-
HfM Würzburg	116	22	27	7	14	5	-	1	1,0	8,5	7,9	7,8
H für Musik Dresden	117	15	39	-	-	23	13	3	1,1	9,8	9,6	9,7
H f. Musik u. T. Leipzig	161	16	42	-	1	24	9	8	1,3	9,8	9,6	9,7
HfM Weimar	140	35	25	10	6	6	-	3	1,9	8,4	8,2	8,5
...
insgesamt	772	133	194	43	23	83	30	15	1,7	9,4	9,4	9,6
in % kumuliert				22,2	34,0	76,8	92,3	100,0				

Diplom (U)	Studie- rende	Studien- anf.	Absolven- ten insg.	davon im ...		Fachsemester			Quartils- abstand	Median 2009	Median 2008	Median 2007
				≤ 8.	9.	10.	11.	≥ 12.				
U Mainz	43	-	9	-	2	3	1	3	2,7	9,8	8,9	9,3
in % kumuliert				-	22,2	55,6	66,7	100,0				

Kunstpädagogische Prüfung	Studie- rende	Studien- anf.	Absolven- ten insg.	davon im ...		Fachsemester			Quartils- abstand	Median 2009	Median 2008	Median 2007
				≤ 6.	7.	8.	9.	≥ 10.				
H f. Musik u. T. München	13	-	7	-	-	7	-	-	0,5	7,5	-	-
...
insgesamt	29	3	9	-	-	7	2	-	0,6	7,6	9,8	9,5
in % kumuliert				-	-	77,8	100,0	100,0				

Meisterschüler	Studie- rende	Studien- anf.	Absolven- ten insg.	davon im ...		Fachsemester			Quartils- abstand	Median 2009	Median 2008	Median 2007
				≤ 2.	3.	4.	5.	≥ 6.				
H f. Musik u. T. München	41	16	27	1	1	25	-	-	0,5	3,5	-	-
HfM Würzburg	24	5	13	-	-	6	7	-	1,0	4,1	4,0	-
...
insgesamt	78	28	44	1	1	35	7	-	0,6	3,6	4,0	3,5
in % kumuliert				2,3	4,5	84,1	100,0	100,0				

Privatmusik- lehrerprüfung	Studie- rende	Studien- anf.	Absolven- ten insg.	davon im ...					Fachsemester	Quartils- abstand	Median 2009	Median 2008	Median 2007
				≤ 8.	9.	10.	11.	≥ 12.					
HfM Würzburg	45	9	6	2	2	2	-	-	1,8	8,5	7,5	-	
...	
insgesamt	45	9	6	2	2	2	-	-	1,8	8,5	7,8	8,0	
in % kumuliert				33,3	66,7	100,0	100,0	100,0					

Solistenprüfung	Studie- rende	Studien- anf.	Absolven- ten insg.	davon im ...					Fachsemester	Quartils- abstand	Median 2009	Median 2008	Median 2007
				≤ 2.	3.	4.	5.	≥ 6.					
HfM Würzburg	35	29	13	-	2	7	4	-	1,0	3,6	3,7	-	
H f. Musik u. T. Leipzig	30	15	6	-	-	2	3	1	1,1	4,3	4,8	4,8	
...	
insgesamt	65	44	19	-	2	9	7	1	1,2	3,8	3,8	4,3	
in % kumuliert				-	10,5	57,9	94,7	100,0					

Sonstiger künstle- rischer Abschluss	Studie- rende	Studien- anf.	Absolven- ten insg.	davon im ...					Fachsemester	Quartils- abstand	Median 2009	Median 2008	Median 2007
				≤ 6.	7.	8.	9.	≥ 10.					
HfM Weimar	40	43	28	28	-	-	-	-	0,6	1,5	1,6	1,5	
...	
insgesamt	40	43	28	28	-	-	-	-	0,6	1,5	1,8	1,6	
in % kumuliert				100,0	100,0	100,0	100,0	100,0					

V.10 Rhythmik

Diplom (KH)	Studie- rende	Studien- anf.	Absolven- ten insg.	davon im ...					Fachsemester	Quartils- abstand	Median 2009	Median 2008	Median 2007
				≤ 8.	9.	10.	11.	≥ 12.					
HMTM Hannover	7	-	5	1	3	1	-	-	0,8	8,5	8,5	9,0	
...	
insgesamt	10	-	5	1	3	1	-	-	0,8	8,5	8,5	10,5	
in % kumuliert				20,0	80,0	100,0	100,0	100,0					

V.11 Tonmeister

Diplom (KH)	Studie- rende	Studien- anf.	Absolven- ten insg.	davon im ...					Fachsemester	Quartils- abstand	Median 2009	Median 2008	Median 2007
				≤ 8.	9.	10.	11.	≥ 12.					
UdK Berlin	51	5	5	-	-	1	-	4	2,6	13,3	14,0	11,3	
...	
insgesamt	87	5	8	-	-	3	1	4	3,8	11,0	13,5	11,2	
in % kumuliert				-	-	37,5	50,0	100,0					

Universitäten

Bauhaus-U Weimar	Bauhaus-Universität Weimar
BTU Cottbus	Brandenburgische Technische Universität Cottbus
Bucerius Law School	Bucerius Law School Hamburg (Priv. H)
Charité Berlin	Charité - Universitätsmedizin Berlin
DHV Speyer	Deutsche Hochschule für Verwaltungswissenschaften Speyer
DIU Dresden	Dresden International University (Priv. H)
DSHS Köln	Deutsche Sporthochschule Köln
Dt. H der Polizei Münster	Deutsche Hochschule der Polizei, Münster
DUW Berlin	Deutsche Universität für Weiterbildung Berlin (Priv. H) ⁵¹
EBS Oestrich-Winkel	European Business School (Priv. wiss. H)
ESCP Europe, Berlin	ESCP Wirtschaftshochschule Berlin (Priv. H)
ESMT Berlin	European School of Management and Technology, Berlin (Priv. H)
EUV Frankfurt (Oder)	Europa-Universität Viadrina Frankfurt (Oder)
FernU Hagen	FernUniversität in Hagen
Frankfurt School	Frankfurt School of Finance & Management (Priv. H)
FU Berlin	Freie Universität Berlin
H für jüdische Studien	Hochschule für jüdische Studien Heidelberg
H für Politik München	Hochschule für Politik München
H.-Schmidt-U Hamburg	Helmut-Schmidt-Universität / Universität der

| ⁵¹ Seit 2008.

Hafencity U Hamburg	Hafencity Universität Hamburg
Hertie School Berlin	Hertie School of Governance Berlin (Priv. wiss. H)
HanseU Rostock	Hanseuniversität Rostock (Priv. H) ⁵²
HHL Leipzig	Handelshochschule Leipzig (Priv. H)
HU Berlin	Humboldt-Universität zu Berlin
IHI Zittau	Internationales Hochschulinstitut Zittau
IU Bruchsal	Internationale University in Germany, Bruchsal (Priv. wiss. H) ⁵³
Jacobs U Bremen	Jacobs University Bremen (Priv. H)
KU Eichstätt-Ingolstadt	Katholische Universität Eichstätt-Ingolstadt
LMU München	Ludwig-Maximilians-Universität München
Med. H Hannover	Medizinische Hochschule Hannover
RWTH Aachen	Rheinisch-Westfälische Technische Hochschule Aachen
Sem. f. Waldorfpäd. Stuttgart	Freie Hochschule Stuttgart - Seminar für Waldorf- pädagogik (Priv. wiss. H)
Siewerth-Akad. Bierbronnen	Gustav-Siewerth-Akademie Bierbronnen (Priv. wiss. H)
Steinbeis-H Berlin	Steinbeis-Hochschule Berlin (Priv. H)
Tierärztliche H Hannover	Tierärztliche Hochschule Hannover
TU Bergakad. Freiberg	Technische Universität Bergakademie Freiberg
TU Berlin	Technische Universität Berlin
TU Braunschweig	Technische Universität Carolo-Wilhelmina zu Braun- schweig
TU Chemnitz	Technische Universität Chemnitz

|⁵² Bis 2009.|⁵³ Bis 2009.

TU Clausthal	Technische Universität Clausthal
TU Darmstadt	Technische Universität Darmstadt
TU Dresden	Technische Universität Dresden
TU Hamburg-Harburg	Technische Universität Hamburg-Harburg
TU Ilmenau	Technische Universität Ilmenau
TU Kaiserslautern	Technische Universität Kaiserslautern
TU München	Technische Universität München
U Augsburg	Universität Augsburg
U Bamberg	Otto-Friedrich-Universität Bamberg
U Bayreuth	Universität Bayreuth
U Bielefeld	Universität Bielefeld
U Bochum	Ruhr-Universität Bochum
U Bonn	Rheinische Friedrich-Wilhelms-Universität Bonn
U Bremen	Universität Bremen
U Bundeswehr München	Universität der Bundeswehr München
U Dortmund	Universität Dortmund
U Duisburg-Essen	Universität Duisburg-Essen
U Düsseldorf	Heinrich-Heine-Universität Düsseldorf
U Erfurt	Universität Erfurt
U Erlangen-Nürnberg	Friedrich-Alexander-Universität Erlangen-Nürnberg
U Flensburg	Universität Flensburg
U Frankfurt a.M.	Johann Wolfgang Goethe-Universität, Frankfurt am Main
U Freiburg	Albert-Ludwigs-Universität Freiburg im Breisgau
U Gießen	Justus-Liebig-Universität Gießen
U Göttingen	Georg-August-Universität Göttingen
U Greifswald	Ernst-Moritz-Arndt-Universität Greifswald
U Halle	Martin-Luther-Universität Universität Halle-Wittenberg

U Hamburg	Universität Hamburg
U Hannover	Gottfried Wilhelm Leibniz Universität Hannover
U Heidelberg	Ruprecht-Karls-Universität Heidelberg
U Hildesheim	Universität Hildesheim
U Hohenheim	Universität Hohenheim
U Jena	Friedrich-Schiller-Universität Jena
U Karlsruhe	Karlsruher Institut für Technologie (KIT)
U Kassel	Universität Kassel
U Kiel	Christian-Albrechts-Universität zu Kiel
U Koblenz-Landau	Universität Koblenz-Landau
U Köln	Universität zu Köln
U Konstanz	Universität Konstanz
U Leipzig	Universität Leipzig
U Lübeck	Universität zu Lübeck
U Lüneburg	Leuphana Universität Lüneburg
U Magdeburg	Otto-von-Guericke-Universität Magdeburg
U Mainz	Johannes Gutenberg-Universität Mainz
U Mannheim	Universität Mannheim
U Marburg	Philipps-Universität Marburg
U Münster	Westfälische Wilhelms-Universität Münster
U Oldenburg	Carl von Ossietzky Universität Oldenburg
U Osnabrück	Universität Osnabrück
U Paderborn	Universität Paderborn
U Passau	Universität Passau
U Potsdam	Universität Potsdam
U Regensburg	Universität Regensburg
U Rostock	Universität Rostock
U Saarbrücken	Universität des Saarlandes Saarbrücken

U Siegen	Universität Siegen
U Stuttgart	Universität Stuttgart
U Trier	Universität Trier
U Tübingen	Eberhard-Karls-Universität Tübingen
U Ulm	Universität Ulm
U Vechta	Universität Vechta
U Witten/Herdecke	Universität Witten/Herdecke (Priv. wiss. H)
U Wuppertal	Bergische Universität Wuppertal
U Würzburg	Julius-Maximilians-Universität Würzburg
WHL Lahr	Wissenschaftliche Hochschule Lahr (Priv. Fern-H für Berufstätige)
WHU Vallendar	Wissenschaftliche Hochschule für Unternehmensführung – Ottos Beisheim School of Management, Vallendar (Priv. wiss. H)
ZU Friedrichshafen	Zeppelin University Friedrichshafen (Priv. H)

Pädagogische Hochschulen

PH Freiburg i.Br.	Pädagogische Hochschule Freiburg im Breisgau
PH Heidelberg	Pädagogische Hochschule Heidelberg
PH Karlsruhe	Pädagogische Hochschule Karlsruhe
PH Ludwigsburg	Pädagogische Hochschule Ludwigsburg
PH Schwäbisch Gmünd	Pädagogische Hochschule Schwäbisch Gmünd
PH Weingarten	Pädagogische Hochschule Weingarten

Theologische Hochschulen

Augustana-H Neuendettelsau	Augustana-Hochschule Neuendettelsau
Evangelische Hochschule Tabor in Marburg	Evangelische Hochschule Tabor in Marburg
FTH Gießen	Freie Theologische Hochschule Gießen

H für Kirchenmusik Herford	Hochschule für Kirchenmusik der evangelischen Kirche von Westfalen, Herford
H für Philosophie München	Hochschule für Philosophie München
KiHo Wuppertal/Bethel	Kirchliche Hochschule Wuppertal/Bethel
Luth.-Theol. H Oberursel	Lutherische Theologische Hochschule Oberursel
PTH Frankfurt	Philosophisch-Theologische Hochschule Frankfurt am Main
PTH Benediktbeuern	Philosophisch-Theologische Hochschule Benediktbeuern
PTH St. Augustin	Philosophisch-Theologische Hochschule SVD St. Augustin
PTH Münster	Philosophisch-Theologische Hochschule Münster
Theol. Fakultät Fulda	Theologische Fakultät Fulda
Theol. Fakultät Paderborn	Theologische Fakultät Paderborn
Theol. Fakultät Trier	Theologische Fakultät Trier
Theol. H Friedensau	Theologische Hochschule Friedensau
Theol. H Vallendar	Theologische Hochschule Vallendar

Kunst- und Musikhochschulen

ABK Stuttgart	Staatliche Akademie der Bildenden Künste Stuttgart
AdBK München	Akademie der Bildenden Künste München
AdBK Nürnberg	Akademie der Bildenden Künste Nürnberg
Alanus H Alfter	Alanus Hochschule Alfter (Priv. H)
Burg Giebichenstein KH	Hochschule für Kunst und Design Halle-Burg Giebichenstein
Ev. H f. Kirchenm. Halle	Evangelische Hochschule für Kirchenmusik Halle
Folkwang-H Essen	Folkwang-Hochschule Essen
H f. Gr. u. Buchk. Leipzig	Hochschule für Graphik und Buchkunst Leipzig

H f. Musik u. T. Leipzig	Hochschule für Musik und Theater Leipzig
H f. Musik u. T. München	Hochschule für Musik und Theater München
H f. Schauspielk. Berlin	Hochschule für Schauspielkunst Berlin
H für Gest. Offenbach	Hochschule für Gestaltung Offenbach
H für Kirchenm. Dresden	Hochschule für Kirchenmusik der Evangelisch-Lutherischen Landeskirche Sachsens, Dresden
H für Künste Bremen	Hochschule für Künste Bremen
H für Musik Dresden	Hochschule für Musik Dresden
H für Musik Köln	Hochschule für Musik Köln
HBK Braunschweig	Hochschule für Bildende Künste Braunschweig
HBK Saar	Hochschule der Bildenden Künste Saarbrücken
HfbK Dresden	Hochschule für Bildende Künste Dresden
HFBK Hamburg	Hochschule für Bildende Künste Hamburg
HFF München	Hochschule für Fernsehen und Film München
HFF Potsdam	Hochschule für Film und Fernsehen in Potsdam-Babelsberg
HfK Bayreuth	Hochschule für evangelische Kirchenmusik Bayreuth
HfKM Regensburg	Hochschule für Katholische Kirchenmusik und Musikpädagogik, Regensburg
HfM Berlin	Hochschule für Musik Berlin
HfM Detmold	Hochschule für Musik Detmold
HfM Nürnberg-Augsburg	Hochschule für Musik Nürnberg-Augsburg
HfM Saarbrücken	Hochschule für Musik, Saarbrücken
HfM Weimar	Hochschule für Musik Weimar
HfM Würzburg	Hochschule für Musik Würzburg
HfMDK Frankfurt a.M.	Hochschule für Musik und Darstellende Kunst Frankfurt am Main
HfMT Hamburg	Hochschule für Musik und Theater Hamburg

HMT Rostock	Hochschule für Musik und Theater, Rostock
HMTM Hannover	Hochschule für Musik und Theater Hannover
KH für Medien Köln	Kunsthochschule für Medien Köln
Kunstakad. Düsseldorf	Kunstakademie Düsseldorf
Kunstakad. Karlsruhe	Staatliche Akademie der Bildenden Künste Karlsruhe
Kunstakademie Münster	Kunstakademie Münster
Kunsthochschule Berlin	Kunsthochschule Berlin
MH Lübeck	Musikhochschule Lübeck
MH Stuttgart	Staatliche Hochschule für Musik und Darstellende Kunst Stuttgart
MH Trossingen	Staatliche Hochschule für Musik Trossingen
MuHo Mannheim	Staatliche Hochschule für Musik und Darstellende Kunst Mannheim
Muthesius KH Kiel	Muthesius Kunsthochschule Kiel
Palucca Schule Dresden	Palucca Schule Dresden - Hochschule für Tanz
RSH Düsseldorf	Robert-Schumann- Hochschule Düsseldorf
Staatl. H f. Gest. Karlsru.	Staatliche Hochschule für Gestaltung Karlsruhe
Staatl. HfM Freiburg	Staatliche Hochschule für Musik Freiburg im Breisgau
Staatl. HfM Karlsruhe	Staatliche Hochschule für Musik Karlsruhe
Städelschule Frankfurt	Hochschule für Bildende Künste Frankfurt am Main
UdK Berlin	Universität der Künste Berlin

BA	Bachelor
ECTS	European Credit Transfer System
FH	Fachhochschulen
FS	Fachsemester
H	Hochschule
HRG	Hochschulrahmengesetz
HRK	Hochschulrektorenkonferenz
KH	Kunsthochschulen
KMK	Ständige Konferenz der Kultusminister der Länder in der Bundesrepublik Deutschland (Kultusministerkonferenz)
LA	Lehramt
MA	Master
MBA	Master of Business Administration
OECD	Organisation für wirtschaftliche Zusammenarbeit und Entwicklung (englisch Organisation for Economic Co-operation and Development)
S I	Sekundarstufe I
S II	Sekundarstufe II
TU	Technische Universität
U	Universitäten

Autorengruppe Bildungsberichterstattung: Bildungsbericht 2010. Ein indikatorengestützter Bericht mit einer Analyse zu Perspektiven des Bildungswesens im demografischen Wandel. Im Auftrag der Ständigen Konferenz der Kultusminister der Länder in der Bundesrepublik Deutschland und des Bundesministeriums für Bildung und Forschung, Bielefeld 2010.

Gemeinsame Erklärung der Europäischen Bildungsminister zum Europäischen Hochschulraum, Bologna, 19.6.1999.

Hochschulrahmengesetz (HRG) vom 26.1.1976, zuletzt geändert am 12.4.2007.

Hochschulrektorenkonferenz (HRK): Statistische Daten zu Einführung von Bachelor- und Masterstudiengängen.

KMK/HRK: Allgemeine Bestimmungen für Magisterprüfungsordnungen (Magistra Artium/Magister Artium), 1997.

KMK/HRK: Rahmenordnung für die Diplomprüfung im Studiengang Psychologie – Universitäten und gleichgestellte Hochschulen, Bonn 2002.

KMK/HRK: Rahmenordnung für die Diplomprüfung im Studiengang Volkswirtschaftslehre – Universitäten und gleichgestellte Hochschulen, Bonn 2001.

KMK/HRK: Rahmenordnung für die Diplomprüfung im Studiengang Wirtschaftspädagogik an Universitäten und gleichgestellten Hochschulen, Bonn 1999.

KMK: Rahmenordnung für die Diplomprüfung im Studiengang Mathematik - Universitäten und gleichgestellte Hochschulen, Bonn 2002.

OECD: Education at a glance 2011. OECD-Indicators, 2011.

Scharfe, Simone: Übergang vom Bachelor- zum Masterstudium an deutschen Hochschulen, in: Statistisches Bundesamt: Wirtschaft und Statistik 4/2009, S. 330-339.

Schomburg, Harald: Employability and Mobility of Bachelor Graduates in Germany. Beitrag zur internationalen Konferenz EMBAC 2010.

Ständige Konferenz der Kultusminister der Länder in der Bundesrepublik Deutschland (KMK): Ländergemeinsamen Strukturvorgaben für die Akkreditierung von Bachelor- und Masterstudiengängen. Beschluss vom 10.10.2003 i.d.F. vom 04.02.2010.

Statistisches Bundesamt: Erfolgsquoten 2009. Berechnung für die Studienanfängerjahrgänge 1997 bis 2001. Wiesbaden 2011.

Statistisches Bundesamt: Fachserie 11 Bildung und Kultur, Reihe 4.1 Studierende an Hochschulen, Wintersemester 2009/2010, erschienen am 28. September 2010.

Statistisches Bundesamt: Fachserie 11 Bildung und Kultur, Reihe 4.2 Prüfungen an Hochschulen, Prüfungsjahr 2009, erschienen am 14.10.2010.

Statistisches Bundesamt: Hochschulen auf einen Blick, Ausgabe 2011, erschienen im Juni 2011.

Statistisches Bundesamt: Hochschulstandort Deutschland 2009. Ergebnisse aus der Hochschulstatistik. Begleitmaterial zur Pressekonferenz am 9. Dezember 2009 in Berlin.

Wissenschaftsrat: Empfehlungen zur Einführung neuer Studienstrukturen und -abschlüsse (Bakkalaureus/Bachelor – Magister/Master) in Deutschland, Januar 2000, in: Wissenschaftsrat: Beschäftigungssystem – Hochschulausbildung – Studienreform: Stellungnahme und Empfehlungen, Köln 2000, S. 99-149.

